This is a digital copy of a book that was preserved for generations on library shelves before it was carefully scanned by Google as part of a project to make the world's books discoverable online.

It has survived long enough for the copyright to expire and the book to enter the public domain. A public domain book is one that was never subject to copyright or whose legal copyright term has expired. Whether a book is in the public domain may vary country to country. Public domain books are our gateways to the past, representing a wealth of history, culture and knowledge that's often difficult to discover.

Marks, notations and other marginalia present in the original volume will appear in this file - a reminder of this book's long journey from the publisher to a library and finally to you.

Usage guidelines

Google is proud to partner with libraries to digitize public domain materials and make them widely accessible. Public domain books belong to the public and we are merely their custodians. Nevertheless, this work is expensive, so in order to keep providing this resource, we have taken steps to prevent abuse by commercial parties, including placing technical restrictions on automated querying.

We also ask that you:

+ *Make non-commercial use of the files* We designed Google Book Search for use by individuals, and we request that you use these files for personal, non-commercial purposes.

+ *Refrain from automated querying* Do not send automated queries of any sort to Google's system: If you are conducting research on machine translation, optical character recognition or other areas where access to a large amount of text is helpful, please contact us. We encourage the use of public domain materials for these purposes and may be able to help.

+ *Maintain attribution* The Google "watermark" you see on each file is essential for informing people about this project and helping them find additional materials through Google Book Search. Please do not remove it.

+ *Keep it legal* Whatever your use, remember that you are responsible for ensuring that what you are doing is legal. Do not assume that just because we believe a book is in the public domain for users in the United States, that the work is also in the public domain for users in other countries. Whether a book is still in copyright varies from country to country, and we can't offer guidance on whether any specific use of any specific book is allowed. Please do not assume that a book's appearance in Google Book Search means it can be used in any manner anywhere in the world. Copyright infringement liability can be quite severe.

About Google Book Search

Google's mission is to organize the world's information and to make it universally accessible and useful. Google Book Search helps readers discover the world's books while helping authors and publishers reach new audiences. You can search through the full text of this book on the web at `http://books.google.com/`

Это цифровая коиия книги, хранящейся для иотомков на библиотечных иолках, ирежде чем ее отсканировали сотрудники комиании Google в рамках ироекта, цель которого - сделать книги со всего мира достуиными через Интернет.

Прошло достаточно много времени для того, чтобы срок действия авторских ирав на эту книгу истек, и она иерешла в свободный достуи. Книга иереходит в свободный достуи, если на нее не были иоданы авторские ирава или срок действия авторских ирав истек. Переход книги в свободный достуи в разных странах осуществляется ио-разному. Книги, иерешедшие в свободный достуи, это наш ключ к ирошлому, к богатствам истории и культуры, а также к знаниям, которые часто трудно найти.

В этом файле сохранятся все иометки, иримечания и другие заииси, существующие в оригинальном издании, как наиоминание о том долгом иути, который книга ирошла от издателя до библиотеки и в конечном итоге до Вас.

Правила использовапия

Комиания Google гордится тем, что сотрудничает с библиотеками, чтобы иеревести книги, иерешедшие в свободный достуи, в цифровой формат и сделать их широкодостуиными. Книги, иерешедшие в свободный достуи, иринадлежат обществу, а мы лишь хранители этого достояния. Тем не менее, эти книги достаточно дорого стоят, иоэтому, чтобы и в дальнейшем иредоставлять этот ресурс, мы иредириняли некоторые действия, иредотвращающие коммерческое исиользование книг, в том числе установив технические ограничения на автоматические заиросы.

Мы также иросим Вас о следующем.

- Не исиользуйте файлы в коммерческих целях.
  Мы разработали ирограмму Поиск книг Google для всех иользователей, иоэтому исиользуйте эти файлы только в личных, некоммерческих целях.

- Не отиравляйте автоматические заиросы.
  Не отиравляйте в систему Google автоматические заиросы любого вида. Если Вы занимаетесь изучением систем машинного иеревода, оитического расиознавания символов или других областей, где достуи к большому количеству текста может оказаться иолезным, свяжитесь с нами. Для этих целей мы рекомендуем исиользовать материалы, иерешедшие в свободный достуи.

- Не удаляйте атрибуты Google.
  В каждом файле есть "водяной знак" Google. Он иозволяет иользователям узнать об этом ироекте и иомогает им найти доиолнительные материалы ири иомощи ирограммы Поиск книг Google. Не удаляйте его.

- Делайте это законно.
  Независимо от того, что Вы исиользуйте, не забудьте ироверить законность своих действий, за которые Вы несете иолную ответственность. Не думайте, что если книга иерешла в свободный достуи в США, то ее на этом основании могут исиользовать читатели из других стран. Условия для иерехода книги в свободный достуи в разных странах различны, иоэтому нет единых иравил, иозволяющих оиределить, можно ли в оиределенном случае исиользовать оиределенную книгу. Не думайте, что если книга иоявилась в Поиске книг Google, то ее можно исиользовать как угодно и где угодно. Наказание за нарушение авторских ирав может быть очень серьезным.

О программе Поиск кпиг Google

Миссия Google состоит в том, чтобы организовать мировую информацию и сделать ее всесторонне достуиной и иолезной. Программа Поиск книг Google иомогает иользователям найти книги со всего мира, а авторам и издателям - новых читателей. Полнотекстовый иоиск ио этой книге можно выиолнить на странице `http://books.google.com/`

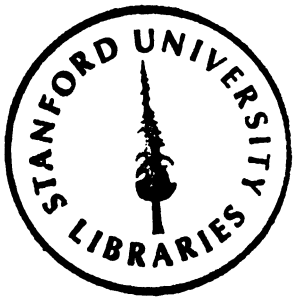
STANFORD UNIVERSITY
LIBRARIES

This is an authorized facsimile of the original book,
and was produced in 1978 by microfilm-xerography
by University Microfilms International
Ann Arbor, Michigan, U.S.A.
London, England

Istoricheskii ocherk Sibiri
[Историческій очеркъ Сибири...]

СИБИРЬ

ВЪ XIX СТОЛѢТІИ.

Andrievich, V. K.

Т. 6
Ч. 1

Часть I-я.

(Періодъ отъ смерти Императрицы Екатерины II до 1806 г.).

СОСТАВИЛЪ

В. К. АНДРІЕВИЧЪ.

Andrievich, Vladimir Kalistratovich

С.-ПЕТЕРБУРГЪ.
Типографія и литографія В. В. Комарова, Невскій, 138.
1889.

2 V

DK761
A6
v. 6, pt. 1

СИБИРЬ

ВЪ XIX СТОЛѢТІИ.

Часть I-я.

(Періодъ отъ смерти Императрицы Екатерины II до 1806 г.).

СОСТАВИЛЪ

В. К. АНДРІЕВИЧЪ.

С.-ПЕТЕРБУРГЪ.
Типографія и литографія В. В. Комарова, Невскій, 128.
1880.

DK761
.A6

Дозволено цензурою. С.-Петербургъ, 14 марта 1898 года.

2

СИБИРЬ

ВЪ XIX СТОЛѢТІИ.

Часть I-я.

(Періодъ отъ смерти Императрицы Екатерины II до 1806 г.).

СОСТАВИЛЪ

В. К. АНДРІЕВИЧЪ.

С.-ПЕТЕРБУРГЪ.
Типографія и литографія В. В. Комарова, Невскій, 136.
1889.

DK761
.A6

Дозволено цензурою. С.-Петербургъ, 14 марта 1888 года.

ИСТОРИЧЕСКІЙ ОЧЕРКЪ СИБИРИ,

ОСНОВАННЫЙ НА ДАННЫХЪ,

ПРЕДСТАВЛЯЕМЫХЪ ПОЛНЫМЪ СОБР. ЗАКОНОВЪ И СЕНАТ. АРХИВОМЪ.

ИСТОЧНИКИ.

1. Полное Собраніе Законовъ.
2. Сенатскій архивъ.
3. Хронологическія данныя изъ исторіи Сибири. Составлены Щегловымъ.
4. Дѣло объ управленіи Иркутскою губерніею за время съ 180 по 1812 годъ; изъ Минусинскаго музея, рукопись за № 4938
5. Подлинныя квитанціи въ пріемѣ ясака отъ тунгусовъ на зовья р. Енисея; хранятся въ Енисейскомъ музеѣ.
6. Клировыя книги Енисейской епархіи.
7. Современникъ 1805 г., № VII. Панорама Иркутской губерніи Соч. Пежемскаго.
8. «Историческій Вѣстникъ», 1884 года, августъ. Сибирскіе сатрапы. Ст. барона В. И. Штейнгеля.
9. «Русская Старина», томъ XXIV, 1879 года. Ст. В. И. Семевскаго: Казенные крестьяне при Екатеринѣ II.
10. Письма изъ Сибири 1826 года Петра Словцова. Москва, 1828 года.
11. Письма о Восточной Сибири. Алексѣя Мартоса. Москва, университетская типографія, 1827 года.
12. «Сибирскій Вѣстникъ». Изд. Григорія Спасскаго, 1823 года.
13. «Сибирскій Вѣстникъ». Изд. Григорія Спасскаго, 1818 года.
14. Памятная книжка Енисейской губерніи по 1865 и 1866 г.
15. «Восточное Обозрѣніе», за 1887 годъ, №№ 12 и 15.
16. Памятная книжка Якутской области на 1867 годъ.
17. Памятная книжка Якутской области на 1871 годъ.

ИЗОБРЕТЕНИЯ

ПРЕДИСЛОВІЕ.

Со временъ Петра Великаго, Сибирь подвергалась частымъ и тщательнымъ научнымъ изслѣдованіямъ, не прекращающимся даже и по сіе время. Правительство и частныя лица тратятъ огромныя денежныя средства на снаряженіе экспедицій въ самыя глухія, безлюдныя мѣста Сибири, для производства изысканій по всѣмъ отраслямъ наукъ и, разумѣется, ни одна мѣстность Европейской Россіи не можетъ похвалиться такими обстоятельными изслѣдованіями мѣстной фауны и флоры, археологическими, этнографическими, геологическими, минералогическими и т. п., доставленныхъ трудами: Палласа, Гмелина, Крашенинникова, Георги, Фалька, Штеллера, Радде и множества различныхъ другихъ ученыхъ и путешественниковъ.

И вся масса этихъ свѣдѣній пропадаетъ безполезно, они никому ненужны!

Весь гигантскій трудъ сотенъ ученыхъ, многія десятки тысячъ рублей частныхъ лицъ, многія сотни тысячъ рублей казенныхъ денегъ, потраченныхъ на снаряженіе экспедицій, нѣсколько десятковъ человѣческихъ жизней и неподдающіяся учету тягости мѣстнаго населенія, по доставкѣ членовъ разныхъ экспедицій къ устьямъ сѣверныхъ рѣкъ: Яны, Колымы, Лены и въ другіе безлюдные пункты,—пропали безслѣдно и безполезно для правительства и для народа. Да и наука могла почерпнуть полезныхъ выводовъ развѣ что на грошъ.

Какую пользу можетъ извлечь человѣчество изъ того, что гдѣ-то на Таймырскомъ мысу, въ Туруханскомъ краѣ, есть каменная соль,—когда ее некому какъ добывать, такъ и доставлять хоть бы въ низовья, по рѣкѣ Енисею, селенія для просола рыбы.

Что можетъ выиграть хотя бы Якутское купечество отъ того, что на устьяхъ р. Яны будутъ находиться десятки тысячъ пудовъ мамонтовыхъ костей и клыковъ!

Можетъ-ли выиграть что-нибудь общество, узнавъ, что по

Саянскому хребту, хотя бы въ окрестности около Тасеевскаго караула, природа богата не только растительностью, но даже золотомъ!

Обществу, народу, правительству,—отъ снаряженія экспедицій въ подобныя мѣста,—пользы быть не можетъ. Таковыя экспедиціи имѣютъ значеніе,—выгоды только тѣмъ, кто ихъ затѣваетъ и кто въ нихъ участвуетъ. Экспедиціи эти рождаются только тщеславіемъ, желаніемъ прославиться, попасть въ печать, въ газеты. Поднятіе вопросовъ о снаряженіи подобныхъ экспедицій вызывается желаніемъ увѣковѣчить себя въ исторіи и напоминаетъ тщеславіе Герострата, сжегшаго храмъ Діаны въ Эфесѣ.

Но почему же не ослабѣваетъ стремленіе къ изслѣдованію Сибири? Надо полагать потому, что все невѣдомое манитъ; а если съ этимъ невѣдомымъ соединяется мечта о золотѣ, то интересъ возростаетъ. Сибирь же, не смотря на массу изслѣдованій, по многимъ научнымъ вопросамъ, совершенно неизслѣдована въ томъ именно смыслѣ, въ какомъ бы только ее и подлежало изучать, въ смыслѣ статистическомъ.

Тотъ, кто не бывалъ въ Сибири, не можетъ даже и представить себѣ, какъ слабо заселена вся Восточная, за-Енисейская Сибирь. Мы ничего не знаемъ обстоятельнаго объ экономическомъ бытѣ населенія. Человѣкъ, желающій познакомиться со степенью развитія въ краѣ ремеслъ, съ заводскою и фабричною промышленностью, будетъ очень затрудненъ въ удовлетвореніи своей любознательности.

Не зная ни числа населенія, ни скученности его въ разныхъ мѣстахъ, ни его потребностей, ни степени его умственнаго развитія, ни его матеріальныхъ средствъ, имѣемъ-ли мы право толковать о пользѣ снаряженія экспедицій къ устьямъ Яны или въ Саянскія горы?

Думаю, что нѣтъ.

Вотъ этотъ-то взглядъ и заставляетъ меня издать настоящій трудъ, могущій принести пользу и будущему историку и человѣку, который бы пожелалъ заняться обработкою какихъ-либо статистическихъ данныхъ, касающихся Сибирскаго населенія, а не наконечниковъ стрѣлъ и костей мамонта, хранящихся въ землѣ и во льдахъ.

Настоящій трудъ имѣетъ особую поучительность, такъ какъ

въ издаваемыхъ книгахъ трактуется о событіяхъ, совершившихся въ Сибири въ первой четверти настоящаго столѣтія, при генералъ-губернаторскомъ режимѣ, проявившемся въ такой формѣ, которая особенно ярко осветила слабыя стороны этого и непригодность такового для Сибири.

Генералъ-губернаторскій режимъ имѣетъ смыслъ въ краѣ, богатомъ мѣстною интеллигенціею и помѣщичьимъ элементомъ; Сибирь же страна крестьянъ, мѣщанъ, купцовъ и служащихъ, для которыхъ засѣдатель, исправникъ, полицеймейстеръ и губернскія учрежденія, разумѣется, пригоднѣе, чѣмъ тонъ жизни, настраиваемый генералъ-губернаторскимъ камертономъ.

Если бы исторія Сибири за Пестелевское время была извѣстна обществу, то пріемы, имъ практиковавшіеся, не могли бы примѣниться къ дѣлу въ новѣйшее время, потому что даже наиболѣе неразборчивые въ средствахъ люди, видя положительный вредъ для страны отъ Пестелевскаго самоуправства, разумѣется, не рискнули бы повторить того, непригодность чего такъ рѣзко уже объявилась въ прошломъ.

Для составленія настоящаго труда я имѣлъ возможность пользоваться, кромѣ данныхъ, представляемыхъ Полнымъ Собраніемъ Законовъ, еще дѣлами архивовъ:

Каратузской станицы, Минусинскаго округа.

Красноярской городской управы.

Рукописью изъ библіотеки Минусинскаго музея.

Документами изъ библіотеки Енисейскаго музея.

Кромѣ того книгами изъ библіотеки Петергофскаго купца, Геннадія Васильевича Юдина, проживающаго въ Красноярскѣ.

Позволяю себѣ принести искреннюю и глубокую благодарность за оказанное мнѣ содѣйствіе:

Енисейскому Губернатору, Ивану Константиновичу Педашенко, —дозволившему пользоваться дѣлами архива Каратузской станицы и Полнымъ Собраніемъ Законовъ.

И. д. Красноярскаго городскаго головы, Георгію Александровичу Ларіонову,—предоставлявшему мнѣ право пользоваться архивомъ Городской Управы.

Енисейскому купцу Александру Игнатьевичу Кытманову и создателю и попечителю Минусинскаго музея Николаю Михайло-

вичу Мартьянову,—за доставленные ими мнѣ документы и, наконецъ,

Геннадію Васильевичу Юдину, обязательную помощь котораго я особенно цѣню. Его цѣнная, во всякомъ смыслѣ, библіотека, собранная толково, любовно и съ затратою большихъ денежныхъ суммъ, доставила мнѣ богатый матеріалъ нетолько для настоящаго, но и для предшествующихъ книгъ о Сибири.

Такъ обязательно предлагать пользоваться книгами для научнаго труда, какъ это было сдѣлано Геннадіемъ Васильевичемъ Юдинымъ,—могутъ только люди свѣтлаго ума и лица, искренне стремящіеся къ познанію истины. Предоставивъ мнѣ право безграничнаго пользованія книгами его библіотеки, онъ доказалъ свое дѣйствительное желаніе содѣйсвовать скорѣйшему появленію исторіи Сибири и принесъ этимъ не меньше пользы дѣлу, чѣмъ тѣ сибиряки, которые установляютъ преміи за лучшее сочиненіе о Сибири, составленное по архивнымъ даннымъ.

Было бы желательно, чтобы въ Сибири нашлось побольше Юдиныхъ,—тогда, быть можетъ, нашлись бы и средства на разработку уцѣлѣвшихъ еще архивовъ, а также и на печатаніе результатовъ этой работы.

В. К. Андріевичъ.

ОГЛАВЛЕНІЕ.

ГЛАВА I.

Стран.

Раздѣленіе Сибири на двѣ губерніи. Упраздненіе генералъ-губернаторства. Раздѣленіе Сибирскихъ губерній на уѣзды. Новое раздѣленіе Россіи на губерніи въ 1801 году. Инструкція тайному совѣтнику Селифонтову объ обозрѣніи Сибирскихъ губерній. Назначеніе въ Сибирь генералъ-губернатора. Штаты Сибирскихъ губерній, Камчатской области и Охотскаго управленія. Образованіе Томской губерніи. Дозволеніе мѣщанамъ красноярскимъ, проживающимъ въ селеніяхъ не перебираться въ городъ. Новое раздѣленіе Иркутской губерніи на уѣзды и закрытіе Нерчинскаго гражданскаго управленія. Учрежденіе пограничнаго суда въ Петропавловской крѣпости. Пополненіе Сибирскихъ губерній чиновниками и льготы имъ предоставленныя. Назначеніе солеными и винныхъ приставовъ. Учрежденіе городской администраціи. Отнесеніе на городскія средства содержанія полиціи. Мѣры къ улучшенію состава полиціи. Назначеніе въ Сибири исправниковъ. Положеніе о земскихъ повинностяхъ и раздѣленіи казенныхъ крестьянъ на волости . . . . . .

ГЛАВА II.

Постройка Круго-Байкальской дороги. Почтовые сборы. Учрежденіе Сибирскаго почтамта. Содержаніе въ исправности дорогъ, мостовъ и перевозовъ и расходъ на это дѣло въ Сибири. Мѣры по отношенію къ пересылаемымъ въ Сибирь: о безостановочномъ прослѣдованіи, объ одеждѣ, о посылкѣ статейныхъ списковъ. Разселеніе колодниковъ въ 60 верстахъ отъ Иркутска. Заботы о колодникахъ. Мѣры по надзору за ними въ мѣстахъ пребыванія. Постройки въ городахъ остроговъ. Разсмотрѣніе уголовныхъ дѣлъ въ Сибирскихъ губерніи въ департаментахъ Сената. Постройка казенныхъ зданій. Мѣры заботливости о народѣ: учрежденіе врачебныхъ управъ; учрежденіе центральной аптеки въ Иркутскѣ; назначеніе лекарей въ инородческія комиссарства; продовольствіе народа солью и количество потребленія оной въ Сибири; затрудненія по доставкѣ соли въ Красноярскъ; хлѣбные магазины; затрудненія по заготовкѣ хлѣбныхъ запасовъ въ Иркутской губерніи и въ Нерчинско-заводскомъ вѣдомствѣ. Мѣры по части цензурной. Учрежденіе гимназій и народныхъ училищъ 22

ГЛАВА III.

Мѣры для заселенія Сибири: заселеніе ссылаемыми за преступленія. Ссылка духоборцевъ. Число лицъ, сосланныхъ въ Сибирь по приговорамъ

Стр.

тайной канцеляріи въ Павловское время. Заселеніе Забайкалья переселенцами; затрудненія при этомъ возникшія; командированіе для урегулированія этого переселенія д. с. с. Лабы. Числовыя данныя о ходѣ заселенія Забайкалья въ Павловское время. Надѣлъ землею казенныхъ крестьянъ въ Сибири. Мѣры для заселенія мѣстности около Иркутской суконной фабрики. Разселеніе преступниковъ по Сибирскимъ линіямъ. Посылка преступниковъ въ Екатеринбургъ. Отводъ земель подъ Томскомъ для желающихъ заняться пчеловодствомъ. Помѣщики въ Сибири. Заселеніе тракта между Томскомъ и Иркутскомъ. Количество населенія въ Сибири къ началу XIX столѣтія. Число жителей въ Енисейскѣ и Ачинскѣ 44

ГЛАВА IV.

Преобразованія въ арміи: касающіяся состава унтеръ-офицеровъ, состава офицеръ. Переформированія частей. Раздѣленіе арміи на дивизіи и части войскъ, составившія 12-ую Сибирскую дивизію. Сформированіе Камчатскаго полка въ Сибири. Сформированіе 20-го Егерскаго полка въ Сибири. Штаты частей войскъ. Наименованіе полковъ по фамиліямъ командировъ. Сформированіе инвалидной роты на Тобольскихъ винокуренныхъ заводахъ. Учрежденіе войсковыхъ лазаретовъ въ Сибири. Учрежденіе ордонансъ-гаузовъ. Содержаніе войскъ. Сравненіе жалованія гарнизонныхъ войскъ съ полевыми. Выдачу жалованья велѣно производить непремѣнно къ 1 числу каждой трети. Прибавка жалованья толмачамъ. Провѣрка инспекторами денежныхъ суммъ. Офицерскій обозъ. Льготы офицерамъ войскъ, стоящихъ въ Сибири; выдача дароваго провіанта морскимъ офицерамъ въ Охотскѣ и служащимъ въ Якутской области и Камчаткѣ. Поставка суконъ въ войска, стоящія въ Сибири. Иркутская суконная фабрика. Распредѣленіе подъемныхъ лошадей по обывателямъ. Служба войскъ. Небрежное исполненіе караульной службы войсками въ Сибири. О неупотребленіи нижнихъ чиновъ на работу, несвойственную ихъ званію. Время до производства строевыхъ ученій. Обученіе стрѣльбѣ. Раздѣленіе арміи на 14 инспекцій и расквартированіе частей войскъ Сибирской инспекціи. Отводъ и устройство квартиръ для войскъ 73

ГЛАВА V.

Строгость требованій военной службы. Объ отпускахъ офицеровъ; льготы для офицеровъ войскъ, стоявшихъ въ Сибири. Канцелярское дѣлопроизводство. Распоряженіе по судной части въ войскахъ. Смягченіе наказаній по приговору судныхъ комиссій. Мѣры для поднятія значенія аудиторовъ. Школьное дѣло въ Сибири. Учрежденіе военнаго училища въ Тобольскѣ. Постройка крѣпостей и ретраншаментовъ въ Сибири. Устройство быта отставныхъ. Зачисленіе въ инвалидныя роты. Призрѣніе семействъ военно-служащихъ. Укомплектованіе войскъ. Рекрутскіе наборы. Разбитіе губерній на 500-ые участки для поставки рекрутъ. Содержаніе казаковъ.

Стр.
Служба сибирскихъ казаковъ. Льготы имъ предоставленныя. Якутскій казачій полкъ 96

ГЛАВА VI.

Возобновленіе мануфактуръ и камеръ-коллегій. Возобновленіе соляной конторы. Упраздненіе камеръ-коллегіи. Установленіе званія комерціи совѣтника. Возстановленіе городоваго положенія. Тарифы для Сибирскихъ таможенъ. Правила для торговли въ Кяхтѣ. Тарифы для западно-сибирскихъ таможенъ и стоимость содержанія оныхъ. Учрежденіе новыхъ таможенъ. Построеніе Круго-Байкальской дороги. Незначительность торговыхъ оборотовъ Сибири, сравнительно съ прочими губерніями въ Россіи. Мѣры для поощренія торговли. Винный откупъ. Назначеніе винныхъ приставовъ. Преслѣдованіе корчемства. Построеніе и ремонтъ винныхъ складовъ. Прибыль отъ казенныхъ винокуренныхъ заводовъ въ Тобольской губерніи. Установленіе сроковъ для взноса откупныхъ денегъ. Построеніе питейныхъ домовъ. Соляное дѣло въ Сибири. Стоимость соли въ казнѣ. Увеличеніе платы за добываемую соль въ Усть-Кутскомъ заводѣ. Увеличеніе цѣны за провозъ соли въ Иркутской губерніи и мѣры для противодѣйствія дальнѣйшему росту оной. Учрежденіе солеваренія въ Камчаткѣ. Подушный налогъ. Возвышеніе платы за гербовую и вексельную бумаги. Прощеніе недоимокъ и уменьшеніе налога на мѣдь. Взысканіе текущихъ недоимокъ. Количество недоимокъ за городовыми магистратами въ Сибири. Доходы городовъ Енисейска и Ачинска. Ясачный сборъ; размѣръ онаго. Заботы о развитіи мануфактуръ. Иркутская суконная фабрика. Мѣры для развитія дѣлъ Россійско-Американской компаніи. Чеканка золотой и серебряной монеты. Дозволеніе свободнаго обращенія въ Россіи сибирской монеты. Карточный откупъ; стоимость игральныхъ картъ въ Сибири 114

ГЛАВА VII.

Возстановленіе берг-коллегіи 19 ноября 1796 года. Возстановленіе Колывано-Воскресенской канцеляріи. Обращеніе Колывано-Воскресенскихъ заводовъ въ вѣденіе кабинета. Самоуправство горныхъ чиновниковъ Колывано-Воскресенскихъ заводовъ. Нерчинскіе горные заводы; поступленіе оныхъ снова въ вѣденіе кабинета; заботы правительства о доставленіи рабочихъ рукъ на Нерчинскіе заводы; мѣры для устроенія оныхъ; безпорядки на этихъ заводахъ по продовольствію людей. Екатеринбургскіе заводы; мѣры для усиленія ихъ производительности; плата заводскимъ рабочимъ и заботы объ ихъ продовольствіи; учрежденіе Екатеринбургскаго горнаго начальства и инструкція по сему поводу составленная. Перемѣны въ управленіи Гороблагодатскими заводами. О розыскѣ рудъ. Количество металловъ, добытыхъ на заводахъ. Поставка желѣза казеннымъ учрежденіямъ и продажа онаго въ частныя руки. Стоимость золота и серебра при пріемѣ оныхъ въ казну. О выплавкѣ мѣди. Мѣры для образованія кадра слѣдующихъ горныхъ офицеровъ. О выдѣленіи мастеровыхъ на заводы изъ при-

Стр.

писныхъ къ онымъ крестьянъ. Запасный капиталъ горныхъ заводовъ. Новый порядокъ управленія горными заводами 151

ГЛАВА VIII.

Распредѣленіе дѣтей священно и церковно-служителей учителями въ школы, а также въ солдаты. Воспрещеніе обращать снова въ духовный санъ лицъ, исключенныхъ изъ онаго. О подачѣ прошеній духовными лицами для опредѣленія въ приходы. О непостриженіи въ монашество безъ разрѣшенія Св. Синода. Установленіе прогонныхъ денегъ духовнымъ лицамъ. Полученіе свѣденій о населеніи черезъ приходское духовенство. Новое распредѣленіе епархій въ Россіи. О полковыхъ священникахъ. Устройство быта духовенства. Возложеніе на прихожанъ содержанія причтовъ. Надѣлъ причтовъ землею. Изъятіе церковныхъ имуществъ изъ вѣденія казенныхъ палатъ. Мѣры для призрѣнія вдовъ и сиротъ духовенства. О совершеніи православнымъ духовенствомъ обрядовъ: погребенія, крещенія младенцевъ и вѣнчанія. Установленіе табельныхъ праздничныхъ дней. О соблюденіи благочинія въ церквяхъ. Построеніе церквей и перечень церквей, существовавшихъ въ Енисейской и Иркутской губерніяхъ. Мѣры для поднятія образованія въ средѣ духовенства. Попытки распространить въ средѣ духовенства популярныя свѣденія о медицинѣ. Несочувствіе со стороны духовныхъ властей къ учрежденію приходскихъ школъ и пріобрѣтенію медицинскихъ познаній. Мѣры для поднятія нравственнаго уровня духовенства; отмѣна тѣлеснаго наказанія для нихъ. Признаніе перваго святаго въ Сибири Святителя Иннокентія. Заботы о духовенствѣ и прочихъ исповѣданій. Мѣры по отношенію къ раскольникамъ. Отправка миссіи въ Пекинъ . 173

ГЛАВА IX.

Мѣры для искорененія неправильныхъ вершеній дѣлъ въ судахъ. Мѣры противъ ябедниковъ. Наклонность властей къ привязкамъ и притѣсненіямъ подчиненныхъ. Мѣры для искорененія лицепріятіи судей. Окончательная отмѣна пытки. Прижимки народу въ Сибири: при продажѣ хлѣба, при поставкѣ подводъ для перевозки казенныхъ тяжестей; злоупотребленія при заготовкѣ провіанта для Нерчинскихъ заводовъ. Указъ Александра I о непревышеніи губернаторами власти, имъ предоставленной. Злоупотребленія не прекращаются ни въ Россіи, ни въ Сибири. Воспрещеніе учреждать новые налоги властью губернаторовъ. Воспрещено начальству принимать подарки. Указъ 18 ноября 1802 года объ искорененіи лихоимства 196

ГЛАВА X.

Уничтоженіе генералъ-губернаторства въ Сибири. Полезныя слѣдствія этой мѣры. Военный губернаторъ въ Иркутскѣ Лещано. Возникновеніе при немъ безпорядковъ и разбоевъ. Присылка въ Иркутскъ для ревизіи Селифонтова. Учрежденіе сибирскаго генералъ-губернаторства и открытіе новой губерніи—Томской. Развитіе злоупотребленій при генералъ-губерна-

Стр.

торѣ Селифонтовѣ. Отъѣздъ изъ Иркутска Картавцева и назначеніе на мѣсто его Корнилова. Увольненіе отъ должности Селифонтова. Положеніе дѣлъ въ западной Сибири нѣсколько лучше. Развитіе кулачества, крестьянинъ Новиковъ. Отсталость Сибири въ культурномъ смыслѣ. Неудовлетворительность мѣстной администраціи. Характеристика Сибирскаго общества сдѣланная въ 1826 году. Нежеланіе чиновниковъ ѣхать въ Сибирь при назначеніяхъ на должности. Преданіе суду уклоняющихся отъ поѣздки въ Сибирь. Слабая сторона административныхъ учрежденій сибирскихъ. Бѣдствія въ краѣ отъ недостатка организаціи. Мѣры для продовольствія народа. Мѣры для устраненія голодовокъ въ Иркутскѣ, Якутскѣ и на Ленѣ. Затрудненія по доставкѣ соли въ Красноярскъ и въ разныя мѣста Иркутской губерніи. Мѣры для развитія пчеловодства и хлѣбопашества. Малонаселенность Сибири. Отзывъ Словцова о невозможности для Сибири преуспѣвать въ земледѣліи, мануфактурахъ и торговлѣ 211

ГЛАВА XI.

Развитіе сношеній съ киргизами и съ Бухарой. Командировка въ Бухару Бурнашева и Безносикова. Записки генерала Штрандмана объ устройствѣ Сибирской линіи. Разрѣшеніе киргизамъ кочевать по правому берегу р. Иртыша. Разграбленіе киргизами каравана въ 1803 году. Попытки привить у киргизовъ земледѣліе. Принятіе въ подданство трухменцевъ. Посольство въ Китай графа Головкина. Посольство въ Японію камергера Резанова. Изслѣдованіе острововъ въ Восточномъ океанѣ и описаніе береговъ Камчатки и Сахалина. Дѣятельность Россійско-Американской компаніи по заселенію Алеутскихъ острововъ. Вскрытіе и замерзаніе Ангары, землетрясенія, метеорологическія явленія, наводненія, чума, проказа 226

Приложенія: № 1 248
№ 2 251
№ 3 252
№ 4 262
№ 5 265
№ 6 266
№ 7 267
№ 8 268
№ 9 274
№ 10 277
№ 11 282
№ 12 287
№ 13 289
№ 14 291
№ 15 292
№ 16 295

ОПЕЧАТКИ,

усмотренныя въ I-й части «СИБИРИ ВЪ XIX СТОЛѢТІИ».

Стр.	Строка.		Напечатано.	Слѣдуетъ читать.
1	4	сверху.	Генералъ-губернаторомъ	Генералъ-губернаторомъ.
3	11	»	Толстого, такъ.	Толстого, такъ:
7	25	»	въ зависимости	въ зависимость
10	1	снизу.	№ 21889	№ 20889
11	7	сверху.	повелѣно	повелѣно
»	16	»	губернею	губерніею
12	16	»	Гражданелій губернаторъ	Гражданелій
13	8	снизу.	оныя на экспедиціи	оныя
14	13	сверху	Троицкославская погра-ничная	Троицкосавская
»	16	»	Усть-Каменогорскимъ	Усть-Каменогорскомъ
15	17	»	неполучающихъ раціоны	раціоновъ
21	9	»	представленія	представленію
27	2	снизу.	№ 2022	№ 20022
29	3	»	№ 18568	№ 18758
32	1	»	№ 20132	№ 20633
33	1	»	въ полки и города;	въ полки и города,
37	12	»	какъ Вы	какъ вы
41	4	»	а на губернаторъ	а на губернаторовъ
46	10	»	обличавшихся	обличившихся
47	3	»	№ 20579	№ 70577
52	6	»	составленныхъ	составленныхъ
53	3	»	оказалось	оказалось.
66	8	сверху.	которыя приводилъ	приводитъ

Стр.	Строка.	Напечатано.	Слѣдуетъ читать.
66	19 »	русскихъ, ясочныхъ, итого	ясачныхъ
67	3 »	бывшей колыванской области 77914	76914
68	2 снизу	Ист. Очер. Сиб. апрѣль, т. IV.	Ист. Очер. Сиб., Андріевича.
77	10 сверху.	послѣдствіемъ сего должно быть».	должно быть»...
78	3 »	инспекторъ пѣхоты С.-Петербургскаго	Сибирскаго
79	2 снизу	полка скалова	Скалона
80	1 »	№ 18021	№ 17753
81	4 сверху.	командующими войсками	командующимъ
»	7 снизу	№ 19996	№ 19966
87	1 »	№ 8836	№ 18836
90	6 сверху.	Въ 1803 году [3])	Въ 1803 [1])
»	10 снизу.	подтвердилъ [3])	подтвердилъ [2])
»	8 »	въ слѣдующемъ году [4])	въ слѣдующемъ году [3])
»	4 »	числа [5])	числа [4])
»	2 »	на работу [6])	на работу [5])
»	1 »	Въ 1797 году [7])	Въ 1797 году [6])
103	1 »	№ 70975	№ 20975
117	1 »	обязонностей	обязанностей
119	12 »	которое обязаны провѣрить	которые
»	6 снизу	задерживъться	задерживаться
120	5 сверху	не если бы кто либо	но...
»	3 снизу	Тоболъская и Иркутская	Тобольская
121	1 сверху	тарифъ съ 1761 до 1800	тарифъ 1761 до 1800 г.
127	13 »	упоминаотъ о выдѣлкѣ	упоминаетъ
131	1 снизу	исчислялось:	исчислялась
132	13 »	въ всѣхъ губерніяхъ	во всѣхъ
139	5 »	уменьшена недоимка	пошлина
142	снизу	[2]) Памят. княж. и т. д.	[1]) Памят. кн.
144	9 снизу	съ налогомъ царствованія	съ началомъ царствованія

Стр.	Строка.	Напечатано.	Слѣдуетъ читать.
145	3 и 4 сверх.	что калмыкамъ Зайсанга, Наймакана, Кучушева,	что калмыкамъ зайсанга Наймакана Кучушева,
149	3 сверху	годовыя лѣсосѣки	годовые лѣсосѣки
»	3 »	Всѣхъ форомейстеровъ	Всѣхъ форстмейстеровъ
»	7 снизу	тоже стертыя	тѣ же стертыя
150	11 »	съ 1 киваря 1803 года	съ 1 января
154	внизу	слѣпо вышли ссылки по Полн. Собр. Зак.	№ 18038 № 19593 № 19641 № 19409
157	7 снизу	выдѣлыволись	выдѣлывалось
162	9 »	проходящихъ съ караванами	приходящихъ
168	1 сверху	въ 1707	въ 1797
185	17 »	на увелеченіе	на увеличеніе
191	4 снизу	впослѣдствіи	въ послѣдствіи
195	23 сверху	4 ученикамъ по.. 400 р.	4 ученикамъ (400) по.. 100 р.
198	7 снизу	въ Сибяри	въ Сибири
»	3 »	судебныхъ костанцій	инстанцій
204	24 сверху	о пересѣченіи	о пресѣченіи
207	11 »	онѣ проявлялись	они
211	4 »	открытіе новой губерн.	новой
218	3 »	проказникъ	проказникъ
223	8 снизу	тяжелую службу	тяжелою службу
»	2 »	объ нихъ	о нихъ
224	7 сверху	риторочеcкаго класса	риторическаго
»	16 »	для населенія въ томъ краѣ	поселенія
231	1 и 2 сверху	изыскать	изыскивать
233	15 сверху	Словцовъ отвѣччалъ	отвѣчалъ
236	1 »	Въ 1797 году	въ 1794
237	7 снизу	которой предназначалъ	которую имъ предназначалъ

Стр.	Строка.	Напечатано.	Слѣдуетъ читать.
238	22 и 23 сверху	р. Нарымомъ, до 2 редута	р. Нарымомъ; да
239	8 сверху	15 казаковъ	15 казаковъ
241	13 »	дали конвой	дачи конвоя
245	5 »	добвовольно	добровольно

ГЛАВА I.

Раздѣленіе Сибири на 2 губерніи. Упраздненіе Генералъ-Губернаторствъ. Раздѣленіе Сибирскихъ губерній на уѣзды. Новое раздѣленіе Россіи на губерніи въ 1801 году. Инструкція Тайному Совѣтнику Селифонтову объ обозрѣніи Сибирскихъ губерній. Назначеніе его Генералъ-Губернаторомъ въ Сибирь. Штаты Сибирскихъ губерній, Камчатской области и Охотскаго Управленія. Образованіе Томской губерніи. Дозволеніе мѣщанамъ Красноярскимъ не переписываться въ городъ изъ селеній. Новое раздѣленіе Иркутской губерніи на уѣзды и упраздненіе Нерчинскаго Гражданскаго Управленія. Учрежденіе пограничнаго суда въ Петропавловской крѣпости. Пополненіе Сибирскихъ губерній чиновниками и льготы имъ предоставленныя. Назначеніе соляныхъ и винныхъ приставовъ. Учрежденіе городской администраціи. Учрежденіе полиціи въ городѣ Иркутскѣ. Отнесеніе на городскія средства содержанія полиціи. Мѣры къ улучшенію состава полиціи. Назначеніе въ Сибирь исправниковъ. Положеніе о земскихъ повинностяхъ и раздѣленіе навемныхъ крестьянъ на волости.

Однимъ изъ первыхъ распоряженій Императора Павла, по вступленіи его на престолъ, было новое раздѣленіе государства на губерніи, причемъ въ Сибири, вмѣсто прежнихъ 4-хъ образовано 2 губерніи: Тобольская и Иркутская [1]). Колыванскую губернію повелѣно:—«упразднивъ, округность ея приписать къ тѣмъ, къ которымъ оная до 1779 года принадлежала» (указъ 12 декабря 1796 года).

Упомянутое преобразованіе надлежало закончить къ 1 маю 1797 года [2]).

Въ мартѣ 1797 [3]) объявлены штаты вновь учрежденныхъ Сибирскихъ губерній, изъ коихъ видно, что въ каждой изъ нихъ въ составъ Губернскаго Присутственнаго мѣста входили:

---

[1]) Полн. Собр. Зак. № 17634.
[2]) Полн. Собр. Зак. № 17677.
[3]) Полн. Собр. Зак. № 17864 (смотр. придож. № 1-й).

Губернское Правленіе.
Палаты:—Казенная.
Суда и Р..справы, раздѣленная на 2 департамента.
Приказъ Общественнаго Призрѣнія.
Чиновники по губерніи вообще.

Кромѣ сего, *въ Тобольской губерніи* учреждено 12 городничихъ съ установленнымъ штатомъ, и въ каждомъ изъ уѣздовъ, которыхъ опредѣлено 16,—назначены уѣздные: Суды, Казначейства и Нижніе Земскіе Суды. *Въ Иркутской губерніи* назначено 14 городничихъ и 17 уѣздныхъ: Судовъ, Казначействъ и Нижнихъ Земскихъ Судовъ.

Такимъ образомъ въ Сибири упразднились Генералъ-Губернаторства просуществовавъ: Тобольское—14, а Иркутское—13 лѣтъ.

Генералъ-Губернаторства нетолько не приносили никакой пользы дѣлу устроенія края, но напротивъ вредили, такъ какъ замедливъ дѣлопроизводство вообще—способствовали нравственному растлѣнію служащихъ, развивъ въ нихъ наклонность заискивать расположеніе сильной мѣстной власти, чтобы пользоваться этимъ расположеніемъ для болѣе усиленнаго эксплоатированія и угнетенія обывателей (Трескинъ при Пестелѣ наиболѣе характерный примѣръ изъ тысячи другихъ)—или же, если власть преслѣдовала злоупотребленія,—дѣлали стачку и возставали противъ оной огуломъ, засыпая Сенатъ доносами и клеветами (служащіе Иркутскихъ присутственныхъ мѣстъ при Генералъ-Губернаторѣ-Якобіѣ).

Въ Сибири вредное значеніе Генералъ-Губернаторства сказалось весьма сильно потому, что въ этой далекой окраинѣ вѣрнѣе чѣмъ гдѣ-либо примѣняется, въ буквальномъ смыслѣ, поговорка: До Бога высоко, а до Царя далеко.

Въ исполненіе декабрьскаго указа 1796 года, Колыванская область упразднилась и Колывано-Воскресенская горная канцелярія донесла Сенату, что она возстановлена съ 10 апрѣля 1796 года [1]) «какъ до 1779 года была и въ управленіе оной изъ бывшей Колыванской губерніи, какъ приписные къ тамошнимъ заводамъ крестьяне, такъ купцы и мѣщане поступили».

---

[1]) Полн. Собр. Зак. № 18054.

Вслѣдствіе положенія Бійскій Городовой Магистратъ переименованъ въ Ратушу Колывано Воскресенскаго Горнаго Начальства.

Во всѣхъ упраздненныхъ городахъ, въ силу новаго раздѣленія на губерніи, приказано упразднить только присутственныя мѣста и уѣзды, оставивъ купечество и мѣщанъ «при ихъ торгахъ и промыслахъ безпрепятственно» [1]).

По совершеніи вышеуказанныхъ распоряженій города и уѣзды въ Сибири были распредѣлены, какъ ниже значится:

Въ Тобольской губерніи.—Распредѣленіе произведено по усмотрѣнію Гражданскаго Губернатора, Толстого, такъ. *Тобольскъ* оставленъ губернскимъ городомъ; уѣздными городами назначены: *бывшіе города Тобольской губерніи*: Тара, Томскъ, Енисейскъ, Туруханскъ, Нарымъ, Сургутъ, Березовъ, Тюмень, Туринскъ, Ялуторовскъ, Курганъ и Ишимъ; *изъ упраздненной Колыванской губерніи*: Кузнецкъ, Красноярскъ и Семипалатинскъ.

Города Омскъ, Каинскъ и Ачинскъ бывшей Тобольской губерніи и Бійскъ съ Колываньо бывшей Колыванской губерніи—упразднены, а уѣзды оныхъ росписаны: Омскій и Каинскій, (исключая одного селенія Иткульской волости) къ Тарѣ; Иткульская волость—къ Томску; Ачинскій уѣздъ—къ Красноярску; Бійскій и Колываньскій уѣзды распредѣлены на уѣзды Томскій и Кузнецкій [2]).

Въ Иркутской губерніи: оставались тѣ же города и уѣзды, что и были, но въ 1798 году (указъ 12 іюня [3]) уничтожены города Стрѣтенскъ и Доронинскъ, жители коихъ приписаны къ Нерчинску, причемъ въ Нерчинскій уѣздъ добавлено 2 земскихъ засѣдателя и «къ большей обитающихъ въ отдаленномъ отъ губернскаго города краю сихъ жителей удобности по производимымъ дѣламъ» учреждено особое Гражданское Правленіе, на правѣ Палатъ, Суда и Расправы [4]).

Въ 1797 году постановлено, чтобы военнымъ Губернаторамъ,

---

[1]) Полн. Собр. Зак. № 17875.
[2]) Полн. Собр. Зак. № 18233
[3]) Пол. Собр. Зак. № 18556
[4]) См. приложеніе № 2.

которые определены на эти должности изъ Генералъ-Губернаторовъ,—оставлять получаемое ими содержаніе, а вновь назначаемымъ отпускать по 300 рублей въ мѣсяцъ, за время исполненія ими своихъ обязанностей [1]).

Въ Сибири военный Губернаторъ назначенъ въ Иркутскъ и въ распоряженіе его, для веденія пограничныхъ дѣлъ и на содержаніе чиновъ для сего установленныхъ штатомъ 1783 года, отпускалось ежегодно по 8.800 рублей [2]).

Со вступленіемъ на престолъ Императора Александра, объявившаго въ Манифестѣ отъ 12 марта 1801 года [3]), что принявъ Императорскій Всероссійскій престолъ, онъ принимаетъ на себя «управлять Богомъ ему врученнымъ народомъ по законамъ и по «сердцу въ Бозѣ почивающей Августѣйшей Бабки, Государыни «Императрицы Екатерины Великой, и ея память Ему и всему «отечеству вѣчно пребудетъ любезна»—началась спѣшная ломка всего установленнаго Императоромъ Павломъ и ломкѣ этой подверглась также и Сибирь. Въ сентябрѣ послѣдовало новое раздѣленіе Государства на губерніи, образованіемъ 5 новыхъ губерній, причемъ Сибирскія губерніи, оставлены временно на прежнемъ положеніи, до полученія донесеній отъ Сенатора Селифонтова, отправленнаго для ихъ обозрѣнія [4]). При этомъ въ губерніяхъ возстановлены стряпчіе, въ Казенныя Палаты прибавлено по одному ассесору; Палаты Суда и Расправы переименованы по прежнему въ Палаты Уголовнаго и Гражданскаго Судовъ, съ добавленіемъ въ каждую изъ нихъ двухъ засѣдателей отъ дворянства и двухъ отъ купечества; возстановлены Совѣстные Суды (въ Иркутскѣ Совѣстный Судъ открылся 27 октября 1805 года [5]); въ приказахъ Общественнаго Призрѣнія приказано присутствовать засѣдателямъ по назначенію Губернатора и приданъ секретарь; въ Уѣздный и Нижній Земскіе Суды до-

---

[1]) Полн. Собр. Зак. № 17713.

[2]) Полн. Собр. Зак. № 18073.

[3]) Полн. Собр. Зак. № 19779.

[4]) Полн. Собр. Зак. № 20004. При Императорѣ Павлѣ Иркутскую губернію ревизировали Сенаторы Ржевскій и Левашовъ (Полн. Собр. Зак. № 21540).

[5]) Современникъ 1850 г., № VII панорама Иркутской губерніи Пежемскаго.

бавлено по 2 засѣдателя; увеличенъ отпускъ денегъ на канцелярію Уѣзднаго Суда до 650 р. Въ уѣздахъ установлены земскіе суды и станціи.

Въ инструкціи Тайному Совѣтнику Селифонтову, данной ему 9 іюня 1801 года [1]), выражено: Сибирскій край столь обширенъ, разнообразенъ во всякомъ смыслѣ, населенъ столь многими различными народами, отличающимися одинъ отъ другаго и нравами и образомъ жизни,—что необходимо требуетъ *раздѣленія онаго «въ образъ управленія, основаннаго на достовѣрномъ познаніи мѣстныхъ обстоятельствъ*, коихъ по всѣмъ ихъ подробностямъ сообразить и привести въ надлежащее единство на столь великомъ «разстояніи невозможно».

Эта причина и вызвала командированіе Селифонтова, служившаго долгое время вице-губернаторомъ въ Тобольскѣ, произведеннаго тамъ же въ генералъ-маіоры въ 1787 году [2]), и въ 1796 году назначеннаго Генералъ-Губернаторомъ въ Иркутскъ, но не выѣхавшаго туда, вслѣдствіе полученія назначенія въ Сенатъ, по воцаренія Павла, за уничтоженіемъ Генералъ-Губернаторовъ.

Ему повелѣно:

1-е. Обозрѣть весь Сибирскій край, включая и Пермскую губернію.

2-е. На достовѣрныхъ свѣденіяхъ составить мнѣніе о томъ, «*какое можетъ быть удобнѣйшее страны сей раздѣленіе*» и какое надлежитъ дать ей управленіе.

3-е. Узнавъ точное число жителей и состояніе промышленности въ краѣ, приказано сообразить, удобно-ли, въ смыслѣ дѣятельности правительственной и судебной, а также и для земскаго благоустройства,—раздѣленіе края только на 3 губерніи, или же надлежитъ подраздѣлить на большее число частей и въ такомъ случаѣ на сколько «и съ какимъ въ каждой раздробленіемъ на «уѣзды».

4-е. Составить мнѣніе о томъ, въ какомъ смыслѣ надо будетъ измѣнить Губернское Положеніе въ примѣненіи къ Сибири; указать несообразности онаго съ нравами и понятіями обывателей.

---

[1]) Полн. Собр. Зак. № 19910.

[2]) Сенатск. Арх., кн. 163, л. 115.

опредѣлить тѣ отступленія, которыя нужно сдѣлать для удовлетворенія народныхъ нуждъ и потребностей, по отношенію къ устройству суда, образованія, и поселенія въ обывателяхъ «той «увѣренности, что они живутъ подъ добрымъ и радѣющимъ о нихъ «Правительствомъ».

5-е. Собрать всѣ свѣдѣнія: статистическія, географическія и камеральныя, могущія быть полезными для выясненія значенія края въ государственномъ смыслѣ, и это составляло «существо путешествія».

6-е. О результатахъ обозрѣнія повелѣно сдѣлать личный докладъ.

7-е. На расходы для путешествія ассигновано 10.000 рублей, да на наемъ секретаря и на канцелярію 1.500 рублей.

Въ этомъ командированіи надо искать корень и основу того несчастнаго положенія, въ которомъ находится Сибирь и по настоящее время.

Могъ-ли облацать свѣтлымъ взглядомъ администратора чиновникъ, пробывшій долгое время вице-губернаторомъ въ ту пору, когда грубость нравовъ, лихоимство и злоупотребленія власти царили во всей Россіи, а въ Сибири достигали грандіозныхъ размѣровъ.—Конечно, нѣтъ! И неудивительно, что докладъ былъ составленъ въ такомъ духѣ, что благая цѣль Императора—*раздѣленіе управленія въ краѣ соотвѣтственно мѣстнымъ особенностямъ*,—не только не была достигнута, но признано необходимымъ посадить въ край одного Генералъ-Губернатора, Селифонтова, знающаго край.

Непрактичность этой мѣры сказалась вскорѣ, и уже на слѣдующій годъ Государь поставилъ на видъ Селифонтову свое неудовольствіе, такъ какъ безпорядки усилились, а при слѣдующемъ Генералъ-Губернаторѣ Пестелѣ, не смотря на то, что самымъ фактомъ проживанія своего въ Петербургѣ, онъ доказывалъ ненужность этого званія для страны, — генералъ-губернаторскій окладъ содержанія имъ все же таки получался, благодаря связямъ при дворѣ.

Въ маѣ 1803 года для управленія Сибирскими губерніями Главноуправляющему, или Генералъ-Губернатору Селифонтову.

дана инструкція объ образѣ управленія сими губерніями [1]). Сущность инструкціи такова:

«Въ виду значительной отдаленности края, тамъ могутъ встрѣ«чаться такія обстоятельства, въ коихъ нужно предпринимать «мѣры, закономъ неопредѣленныя», а потому преподаются «слѣдующія наставленія».

1-е. Главнѣйшія обстоятельства, при которыхъ необходимо принимать скорыя мѣры, относятся: къ народному продовольствію; къ прекращенію повальныхъ болѣзней и падежей скота; къ охраненію спокойствія и къ пресѣченію злоупотребленій.

Мѣры, принимаемыя по указаннымъ вопросамъ, могутъ быть: коренныя, требующія извѣстнаго времени для приведенія въ дѣйствіе и временныя, принятіемъ которыхъ устраняются неудобства. О принятіи коренныхъ мѣръ повелѣно сноситься съ высшимъ начальствомъ,—а временныя предоставлены его усмотрѣнію, съ обязательствомъ доносить о таковыхъ, которыя будутъ отходить отъ коренныхъ постановленій, напр. о заключеніи контрактовъ на сумму свыше 10.000 рублей.

2-е. Блюсти за хозяйствомъ въ губерніяхъ и требовать, чтобы при заключеніи подрядовъ присутствовали Губернаторы, во избѣжаніе излишнихъ недоразумѣній и переписки, «часто сопровождаемой личными» чиновниковъ неудовольствіями и вредомъ казеннымъ.

3-е. Горное начальство по части хозяйственной поставлено также въ зависимости отъ Генералъ-Губернатора.

4-е. Дозволено, при случаѣ, собирать совѣтъ изъ Начальниковъ Палатъ, но въ немъ имѣть первенствующій голосъ и дѣйствовать по своему уразумѣнію.

5-е. Войска, находящіяся въ обѣихъ губерніяхъ, также подчинены ему и ему предоставлено право даже переводить ихъ съ однихъ квартиръ на другія, лишь бы этимъ «не подать на гра«ницахъ повода къ какому либо» неспокойствію, или подозрѣнію «сосѣдей».

6-е. Обширность края требуетъ, «чтобы и другіе чиновники «въ отдаленныхъ отъ пребыванія Главноуправляющаго мѣстахъ

---

[1]) Полн. Собр. Зак. № 20771.

«находящіеся, имѣли приличную и соразмѣрную степень власти» разрѣшать вопросы, нетерпящіе отлагательства; а потому онъ долженъ былъ дать имъ отъ себя инструкціи на свой страхъ, увѣдомивъ Министерство, кому и какая инструкція дана.

7-е. Наиболѣе удаленными мѣстами признаны: Якутскъ, Нерчинскъ и Камчатка. Въ Якутской области указано помѣстить двухъ надежныхъ лицъ: «въ Гижигинскѣ, противъ Чукочъ и въ Охотскѣ по дѣламъ поморскимъ», снабдивъ ихъ надлежащими инструкціями. Но если бы онъ призналъ нужнымъ дать особую власть и еще кому-нибудь, то это предоставлялось его усмотрѣнію.

8-е. Дано право «неполезновенныхъ къ злоупотребленіямъ, нерадивыхъ и ненадежныхъ смѣнять и перемѣщать, а тѣхъ, кои «разными безпорядками заражаютъ, такъ сказать, духъ тамошнихъ мѣстъ, удалять туда, гдѣ они меньше могутъ имѣть къ «тому способовъ». Право это не распространено на Губернаторовъ, вице-Губернаторовъ и Начальниковъ Палатъ.

9-е. На мѣсто устраняемыхъ предоставлена власть набирать чиновниковъ изъ неслужащихъ, не останавливаясь на указѣ отъ 1 августа 1801 года, но опредѣляя людей не по классамъ, а по уваженію истинныхъ способностей.

Засимъ повелѣно обратить «неотлагательное вниманіе»:

а) «На приведеніе чиновниковъ въ исправное и точное отправленіе ихъ должностей, на искорененіе всякихъ между ними личностей и ссоръ»,—несоотвѣтствующихъ предоставлено «стрѣшать».

б) «Духъ ссоры и ябеды въ Сибири до того распространился», что многіе ссыльные занимаются только доносами, что затрудняетъ чиновниковъ и вызываетъ напрасное производство слѣдствій. Зло это предписано искоренить.

в) Обратить усиленное вниманіе на распространеніе земледѣлія, тѣмъ болѣе, «что въ теченіи послѣднихъ временъ хлѣбное «продовольствіе въ томъ краю весьма оскудѣло». Такое положеніе дѣлъ объясняется не однимъ недородомъ хлѣба. «Обыкновенно «такія послѣдствія имѣютъ свое начало въ стѣснительныхъ мѣрахъ, отнимающихъ у земледѣльца довѣріе и угрожающихъ его «спокойствію». Предписано не допускать начальство угнетать земледѣльцевъ и развить въ нихъ увѣренность, что плоды трудовъ ихъ «ни подъ какимъ видомъ отторгнуты» быть не могутъ.

Впрочемъ приказано выяснить о причинахъ возвышающейся дороговизны хлѣба и принять соотвѣтственныя мѣры къ прекращенію оной.

г) Обратить особенное вниманіе на Нерчинскій край и изслѣдовать о причинахъ упадка благосостоянія крестьянъ, приписанныхъ къ заводамъ и донести объ этомъ во всей подробности.

д) Озаботиться о заселеніи мѣстъ за Байкаломъ и оказать всякое содѣйствіе Д. С. С. Лабѣ, на котораго возложено водвореніе и обзаведеніе поселенцевъ, и войти въ разсмотрѣніе, подлинно-ли тѣ мѣста «соединяютъ въ себѣ все то, что къ надежному «поселянъ водворенію требуется».

е) Вмѣнено заботиться, чтобы по Иркутской губерніи народъ и Якуты не обременялись чрезмѣрно поставкою подводъ для своза провіанта, для чего допускать подрядчиковъ, а если и придется дѣлать нарядъ, то съ крайнею осторожностью и уплачивать не по плакату, а по договоренной цѣнѣ, руководствуясь опытомъ прошлаго. Засимъ никакихъ новыхъ налоговъ и повинностей ни на кого ни подъ какимъ предлогомъ не налагать. Виновныхъ въ излишнихъ нарядахъ и налогахъ судить по всей строгости законовъ.

ж) Соляное продовольствіе Тобольской губерніи затруднилось и въ нѣкоторые города соль вовсе не доставлена. Приказано наблюсти за устраненіемъ этого безпорядка съ тѣмъ, чтобы «жители отнюдь не были обременяемы принудительною п-ревозкою».

з) Такъ какъ ясачные народы склонны къ пьянству, что влечетъ для нихъ обнищаніе и разореніе,—то принять мѣры къ отвращенію этого зла, запретивъ ввозъ къ нимъ горячихъ напитковъ.

і) Не дозволять подвергать ясачныхъ «волокитѣ по судному порядку», кромѣ дѣлъ уголовныхъ.

Мѣстопребываніе Генералъ-Губернатору указано въ Иркутскѣ, но дозволено пріѣзжать и въ Тобольскую губернію, оставаясь въ оной столько времени, сколько необходимо.

Въ заключеніе сообщено: «поелику образованіе Сибири не-«можетъ дѣлиться на многія части, то оныя препровождаемы будутъ «для исполненія, по мѣрѣ успѣха въ ихъ окончаніи».

6 іюня 1803 года [1]) объявлены штаты управленія Сибирскихъ: Генералъ-Губернатора и губерній.

Вслѣдъ засимъ въ августѣ [2]) организовано Областное Правленіе въ Камчаткѣ и предварительное управленіе въ Охотскѣ.

Въ Камчатскомъ Областномъ Правленіи предсѣдательство возложено на Коменданта, которому повелѣно называться «Правителемъ Области Камчатской».

Аппеляція на рѣшенія Областнаго Правленія приказано подавать въ Палаты Суда и Расправы, и Уголовную—въ Иркутскъ.

Камчатскому гарнизонному батальону приказано быть въ 5-ротномъ составѣ, съ тѣмъ, чтобы одна рота была въ Ижигинскѣ на полевомъ содержаніи, а 4 ротамъ оставаться въ Камчаткѣ на ландмилицкомъ положеніи. На роту, сформированную въ Ижигинскѣ изъ Камчатской команды, возложенъ сборъ ясака.

При Камчатскомъ батальонѣ приказано учредить отдѣленіе военно-сиротскаго дома на 50 учениковъ.

Мѣстопребываніе Коменданту опредѣлено въ Верхне-Камчатскѣ.

Въ Охотскій портъ назначенъ командиромъ морской Начальникъ, поставленный въ зависимость отъ Морскаго Департамента, во руководствующійся въ дѣлѣ управленія портомъ и его округомъ инструкціею, данною Генералъ Губернаторомъ

Роту Камчатскаго гарнизона, стоявшую въ Охотскѣ, переименовать въ морскую, передавъ ее подъ начальство Командира порта.

Роту Камчатскаго же батальона, стоявшую въ Удскомъ острогѣ, повелѣно перечислить въ Иркутскій Гарнизонный полкъ, оставивъ оную на мѣстѣ и переведи на ландмилицкое положеніе.

Для отвращенія злоупотребленій по перевозкѣ товаровъ Россійско-Американской Компаніи предписано принимать ихъ только тогда, когда за нагрузкою казенныхъ тяжестей окажется свободное мѣсто, и настаивать, чтобы компанія перевозила товары на своихъ судахъ.

Для удобнѣйшаго перевоза почты въ Камчатку приказано

---

[1]) Полн. Собр. Зак. № 20784. См. Приложеніе № 3.

[2]) Полн. Собр. Зак. № 21889. См. Приложеніе № 3.

выстроить 2 пакетбота, которымъ ходить по Тигильскому берегу р. Воровской, наиболѣе удобному для допуска судовъ и къ тому же ближайшему къ Охотску пункту Камчатки.

Служащимъ въ Охотскѣ и Камчаткѣ опредѣлены двойные оклады [1]).

Одновременно съ устроеніемъ управленія въ Охотскѣ и Камчаткѣ Сибирскому Генералъ-Губернатору Селифонтову повелѣно сократить число уѣздовъ и образовать Томскую губернію [2]), причемъ для поощренія чиновниковъ ѣхать на службу во вновь учреждаемую губернію—дозволено опредѣлять на мѣста классомъ ниже противу установленнаго штатами и 5 пунктомъ указа отъ 1 августа 1801 года [2]).

Подробный штатъ Томской губерніи объявленъ 21 февраля 1804 года [3]). Въ указѣ пояснено, что образованіе новой губерніи, раздѣленіемъ Тобольской на двѣ, вызвано неудобствами, происходящими въ управленіи губерніею отъ громаднѣйшихъ размѣровъ оной. Тобольская губернія образована изъ 9 уѣздовъ, а Томская изъ 8, причемъ возстановлены города: Омскъ, Каинскъ и Бійскъ, а Семипалатинскъ и Сургутъ упразднены «по малости населенія и по неудобству мѣстоположенія». Въ Тобольской губерніи управленіе осталось на прежнемъ положеніи, съ перемѣною только окладовъ и прибавкою чиновниковъ, а въ Томской, «по малости населенія» организовано по примѣру губерній Таврической и Кавказской, съ раздѣленіемъ гражданскаго управленія на 2 части: *Томское Губернское Правительство и Часть Гражданскую и Уголовную Суда.* Въ Губернскомъ Правительствѣ учреждены 2 экспедиціи: Исполнительная и Казенная, въ первой предсѣдательствуетъ Губернаторъ, а во второй вице-Губернаторъ.

Для образованія капитала Приказа Общественнаго Призрѣнія приказано выдѣлить сумму, оставшуюся отъ прежняго Колыванскаго Приказа и присоединенную къ суммѣ Тобольскаго Приказа,

---

[1]) См. Приложеніе № 3.
[2]) Полн. Собр. Зак. № 20690.
[3]) Полн. Собр. Зак. № 21042.
[4]) Полн. Собр. Зак. № 21183.

дополнивъ до 15.000 руб, изъ суммъ Государственнаго Казначейства [1]).

20 марта того же года объявлены гербы городовъ Томской губерніи [2]), а 6 августа Томскій Губернаторъ Хвостовъ донесъ въ Сенатъ, что «Губернское Правительство, Гражданскій и Уголовный судъ, Совѣстный Судъ и Приказъ Общественнаго Призрѣнія» открыли свои дѣйствія [3]).

Города новоучрежденной губерніи были малолюдны, и Губернское Начальство пыталось настаивать, чтобы мѣщане къ онымъ приписные жили въ городахъ, но это вызвало ропотъ, такъ какъ большинство изъ нихъ занималось хлѣбопашествомъ, и мѣщане просили дозволить имъ не перебираться въ города. Особенно тяжело было перебираться въ города тѣмъ мѣщанамъ и купцамъ, которые должны были перечисляться въ города по новой приписи, вслѣдствіе сокращенія уѣздовъ, какъ это было напр. по отношенію къ Ачинскимъ обывателямъ. Тобольскій Гражданскій Губернаторъ Д. С. С. Кошелевъ, въ іюнѣ 1801 года донесъ Сенату, что 1.500 душъ Ачинскихъ мѣщанъ, приписанныхъ Губернскимъ Правленіемъ къ вѣдомству Красноярскаго Магистрата, а также и большая часть мѣщанъ, оставшихся въ вѣденіи Ачинской Ратуши, не переселяясь въ городъ и посады, въ которыхъ они записаны въ окладъ,—живутъ «въ отдаленныхъ отъ города селеніяхъ» и пользуются крестьянскими землями. Сенатъ приказалъ переселить ихъ непремѣнно въ города [4])

Требованіе губернскихъ властей о переселеніи въ города разумѣется не было выполнено, такъ какъ было равносильно совершенному разоренію большаго числа плательщиковъ. Переписка по этому дѣлу тянулась долго и разрѣшилась только въ 1805 году, когда вслѣдствіе доклада, сдѣланнаго Государю Министромъ Внутреннихъ Дѣлъ,—Его Императорское Величество уважилъ просьбу Красноярскихъ мѣщанъ—и именнымъ указомъ, даннымъ на имя Тобольскаго, Томскаго и Иркутскаго Генералъ-

---

[1]) Смотр. прилож. № 3.
[2]) Полн. Собр. Зак. № 21219. Смотр. Приложеніе № 5.
[3]) Полн. Собр. Зак. № 21485.
[4]) Полн. Собр. Зак. № 19932.

Губернатора 28 марта 1805 года [1]) повелѣлъ: «по малочисленности настоящаго населенія въ уѣздахъ, пользы земледѣлія, въ коему люди сіи пріобыкли, и разоренія въ нихъ состояніи, отъ переселенія въ городъ»:

1) Мѣщанъ Красноярскихъ оставить на настоящихъ ихъ жилищахъ въ томъ состояніи, въ коемъ они находятся: развѣ бы сами нѣкоторые изъ нихъ въ городъ перейти пожелали.

2) Правило сіе распространить и на другіе округа Томской губерніи, гдѣ таковые мѣщане, упражняющіеся въ земледѣльческомъ состояніи, жительство имѣютъ.

Въ маѣ 1804 года [2]) подтверждено, чтобы во всѣхъ Губернскихъ Правленіяхъ, по силѣ 405 статьи Положенія о Губерніяхъ, всѣ новыя узаконенія, указы или учрежденія,—заносились въ имѣющуюся на сей предметъ книгу, по выслушаніи напередъ заключенія Губернскаго Прокурора о томъ, «съ какимъ узаконеніемъ сходенъ, или какимъ узаконеніямъ противенъ» новоизданный законъ [3]).

По раздѣленіи Сибири на три губерніи выяснилось, что административное дѣленіе Иркутской губерніи на уѣзды неудобно и Генералъ-Губернаторъ Селифонтовъ вошелъ съ представленіемъ о сокращеніи числа оныхъ. Въ силу изложеннаго 22 апрѣля 1805 года [4]) Высочайше повелѣно:

1) Вмѣсто 17 уѣздовъ, положенныхъ штатомъ 1797 года, раздѣлить Иркутскую губернію на 7, присоединивъ 8-ой портоваго города Охотска.

2) Наиболѣе населенные уѣзды раздѣлить на комиссарства.

3) Губернское Правленіе соединить съ Казенною Палатою «подъ именемъ Иркутскаго Губернскаго Правительства», подраздѣливъ оные на экспедиціи: исполнительную и казенную, изъ коихъ въ первой предсѣдательствовать Губернатору, а во второй вице-Губернатору.

---

[1]) Полн. Собр. Зак. № 21683.
[2]) Полн. Собр. Зак. № 21287.
[3]) Полн. Собр. Зак. № 21287.
[4]) Полн. Собр. Зак. № 21726. См. приложеніе № 4.

4) Порядокъ производства дѣлъ установленъ тотъ же, что и для Томской губерніи.

5) Вслѣдствіе отдаленности Якутскаго края отъ Иркутска образовать въ Якутскѣ «особое Гражданское Правленіе подъ именемъ Якутскаго Областного Правленія», соединяющаго въ себѣ полицейскую, судную и казенную части. Край раздѣлить на комиссарства. Предсѣдатель Областнаго Правленія есть главный начальникъ края по гражданской части и зависитъ непосредственно отъ Генералъ-Губернатора.

6) Нерчинское Гражданское Правленіе «по малости въ немъ дѣлъ—упразднить».

7) Управленія Камчатскаго и Охотскаго края, а также Троицкосавская пограничная канцелярія оставлена безъ перемѣны.

Въ мартѣ 1800 года учрежденъ Пограничный Судъ въ Петропавловской крѣпости, вслѣдствіе представленія Тобольскаго Губернатора о невозможности разбирать пограничныя спорныя дѣла между русскими населеніемъ и Киргазъ-Кайсаками, въ двухъ присутствіяхъ: Семипалатинскомъ и Усть-Каменогорскомъ.

Пополненіе Сибирскихъ губерній чиновниками совершалось трудно; особенно неохотно отправлялись чиновники въ Иркутскую губернію, не смотря на увеличенный окладъ содержанія. Это нежеланіе вызвало необходимость давать служащимъ въ Иркутской губерніи особенныя льготы и Императоръ Павелъ Высочайше повелѣть соизволилъ: «чиновниковъ желающихъ служить въ присутственныхъ мѣстахъ Иркутской губерніи, опредѣлять съ награжденіемъ чиновъ, доставляя имъ для проѣзда туда казенные прогоны [1]).

Надо полагать, что именно назначенія въ Сибирь и нежеланіе ѣхать туда (Прокуроръ Мажаровъ) вызвали распоряженіе о провѣчатаніи въ газетахъ о чиновникахъ, назначаемыхъ на должности (25 августа 1798 года [2]); Сенатъ обязанъ былъ давать знать, указами въ Академію Наукъ и въ Московскій университетъ,— а Губернскія Правленія должны были отъ себя давать знать Городничимъ и Земскимъ Исправникамъ, на обязанность коихъ

[1]) Полн. Собр. Зак. № 18450.
[2]) Полн. Собр. Зак. № 18637.

возлагалось публиковать о назначеніяхъ въ городахъ и уѣздахъ

Упомянутыя мѣры однако мало помогли дѣлу и въ Иркутской губерніи недостатокъ служащихъ сказывался постоянно, такъ что въ январѣ 1801 года [1]), Императоръ Павелъ повелѣлъ: 70 человѣкъ канцелярскихъ служителей, недостающихъ въ Иркутской губерніи, пополнить семинаристами и дѣтьми священно и церковно-служителей, обученными грамотѣ.

Для облегченія переѣздовъ къ мѣстамъ назначенія, въ январѣ 1803 года [2]), постановлено выдавать прогоны, военнымъ и гражданскимъ чинамъ, на разстоянія свыше 1.500 верстъ, считая таковое отъ мѣстопребыванія лица назначаемаго на новую должность; на разстоянія меньшія—прогоны опредѣлено выдавать только назначаемымъ на должности изъ юнкеровъ и классныхъ служителей, выпускаемымъ изъ корпусовъ и институтовъ и унтеръ-офицерамъ, производимымъ въ офицеры въ армейскіе полки. Постановлено также давать прогоны при командировкахъ и при переводахъ офицеровъ неполучающихъ раціоны.

Вслѣдъ за симъ, въ іюнѣ [3]), пояснено, что прогоны надлежитъ выдавать и такимъ лицамъ, которыя назначаются на гражданскія должности изъ частей войскъ; причемъ указано: — въ предписаніяхъ о перемѣщеніяхъ оговаривать надлежитъ ли и сколько именно выдать прогоновъ.

Въ видахъ же поощренія служащихъ на далекой окраинѣ, въ маѣ 1804 года [4]), повелѣно выдавать медикамъ, находящимся въ Камчаткѣ, двойной окладъ жалованья.

Но какъ однѣ поощрительныя мѣры оказывались недостигающими цѣли и чиновники, назначеные въ Сибирь, всячески уклонялись отъ поѣздки туда, то въ январѣ 1805 года [5]), вслѣдствіе донесенія Томскаго Губернскаго Правительства о томъ, что коллежскій секретарь Быковъ и коллежскіе регистраторы Дубровскій и Афанасьевъ, назначенные на службу въ Томскъ 23 октября

---

[1]) Полн. Собр. Зак. № 19723.
[2]) Полн. Собр. Зак. № 20580.
[3]) Полн. Собр. Зак. № 20797.
[4]) Полн. Собр. Зак. № 21294.
[5]) Полн. Собр. Зак. № 21595.

1803 года, еще не прибыли,—повелѣно: всѣхъ уклоняющихся отъ службы чиновниковъ, особенно же тѣхъ, кои получили прогоны на проѣздъ—предавать суду Уголовной Палаты.

Въ 1797 году [1]) опредѣлено: казначеевъ, военныхъ и соляныхъ приставовъ, которые должны были смѣняться (въ силу положенія Екатерининскаго) черезъ каждые 3 года, увольнять и смѣщать съ должностей неиначе, какъ по распоряженію Государственнаго Казначея, вслѣдствіе чего и предписано Губернаторамъ, Губернскимъ Правленіямъ и Казеннымъ Палатамъ по вопросамъ этого рода обращаться въ Сенатъ.—Но въ Сибири власти не соблюдали этого; такъ, Якутскій Городничій, Надворный Совѣтникъ Штевингъ, по поводу постановленія Якутской Городской Думы,—объ отпускѣ въ Охотскъ, смотрителя винныхъ магазиновъ, купца Степана Протодьяконова, протестовалъ, находя, что «Городовой Магистратъ увольнять его, Протодьяконова, самъ по себѣ не только безъ вѣдома его Городничаго, но и безъ особаго на то отъ Главнаго Начальства постановленія»—не можетъ. Вопросъ этотъ дошелъ до Сената, который, 20 мая 1799 года [2]), приказалъ: Смотрителей винныхъ и соляныхъ магазиновъ, въ крайнихъ случаяхъ, увольнять въ отпуски, но неиначе, какъ замѣнивъ ихъ благонадежными людьми, по выбору, и съ позволенія Губернскаго Правленія, да и то въ такомъ только случаѣ, если не будетъ сомнѣній въ цѣлости ввѣреннаго имъ казеннаго имущества.

Въ томъ же году [3]) постановлено, чтобы всѣ казенныя деньги хранились только въ городскихъ казначействахъ, въ вѣденіи Казенныхъ Палатъ, и отсылались бы въ Губернскія Казначейства при первой возможности, точно также деньги, ассигнуемыя на содержаніе Палатъ Уголовной и Гражданской, кромѣ жалованья и канцелярскихъ суммъ,—приказано хранить въ Губернскихъ Казначействахъ и имѣть на отчетѣ въ Казенныхъ Палатахъ.

Но и эта мѣра недостаточно гарантировала Правительство

---

[1]) Полн. Собр. Зак. 17764.
[2]) Полн. Собр. Зак. № 18973.
[3]) Полн. Собр. Зак. № 19130.

отъ неправильностей расходовъ казенныхъ денегъ. Такъ Иркутская Казенная Палата, въ іюнѣ 1802 года [1]), была присуждена Сенатомъ къ взысканію съ виновныхъ 1.051 р. 34½ копѣекъ отмѣченныхъ выданными купцу Голикову, изъ числа поступившихъ въ оную на пополненіе недоимки, числившейся за Голиковымъ въ количествѣ 83.797 р. 38¼ к. Недоимка эта была сложена по Манифесту 4 ноября 1796 года, но дополученія указа о прощеніи недоимокъ 1.051 р. 34¼ к. были уже присланы въ Иркутскую Казенную Палату и стало быть не подлежали возврату.

Для устроенія городской администраціи въ февралѣ 1801 года [2]) повелѣно учредить въ губернскихъ городахъ Ратгаузы изъ двухъ департаментовъ: одинъ—для Гражданскихъ и Криминальныхъ дѣлъ, а другой—Хозяйственный.—Но въ томъ же году они прекратили свое существованіе; въ указѣ Императора Александра I, коимъ отмѣнены Ратгаузы и Ордонансъ-гаузы въ уѣздныхъ городахъ, выражено: «Вѣдая до какой степени жители городовъ отягощены стали разными несуществовавшими прежде повинностями... Мы за благо признали» отмѣнить въ губернскихъ городахъ Ратгаузы и оставить только Магистраты, а въ уѣздныхъ городахъ предоставлено обходиться «имѣющимися при Городническихъ Правленіяхъ и при Нижнихъ Земскихъ Судахъ мѣстами употребленію своему приличными» [3]).

Полицейское Управленіе въ Иркутскѣ учредилось въ 1797 году [4]). Иркутскій Губернаторъ, Тайный Совѣтникъ Нагель, 27 октября 1797 года увѣдомилъ Иркутскаго Коменданта и шефа мушкетерскаго полка, расположеннаго въ городѣ, Генералъ-Маіора Блюма, что Высочайше повелѣно дабы городская полиція, въ тѣхъ губернскихъ городахъ, въ которыхъ нѣтъ Военныхъ Губернаторовъ, состояла въ вѣденіи Комендантовъ; а такъ какъ въ Иркутскѣ Военнаго Губернатора еще не было, то онъ и просилъ Коменданта Блюма, принять таковую въ свое распоряженіе. Вступивъ,

---

[1]) Полн. Собр. Зак. № 20297.
[2]) Полн. Собр. Зак. № 19763.
[3]) Полн. Собр. Зак. № 19797.
[4]) Полн. Собр. Зак. № 18293.

30 октября, въ отправленіе обязанностей Главнаго Начальника Иркутской полиціи, онъ представилъ на Высочайшее Имя докладъ, въ которомъ изложилъ:

а) Что въ Иркутскѣ не можетъ быть въ точности выполненъ указъ Сената (отъ 18 іюля) о быстромъ вершеніи дѣлъ маловажныхъ (не влекущихъ за собой публичнаго тѣлеснаго наказанія), разсматриваемыхъ въ судахъ «по частямъ городовъ учрежденныхъ», въ присутствіи Частнаго Пристава, Члена Магистрата и Квартальнаго офицера.

б) Что въ Иркутскѣ нѣтъ Управы Благочинія, а слѣдовательно нѣтъ и раздѣленія города на части и кварталы и нѣтъ другой полиціи, кромѣ Городничаго, а по дѣламъ касающимся купцовъ и мѣщанъ одного ратмана изъ городоваго Магистрата.

в) Что въ Иркутскѣ всѣхъ домовъ казенныхъ и обывательскихъ, каменныхъ и деревянныхъ—1.973 [1]) и что онъ признаетъ необходимымъ «для наилучшаго и способнѣйшаго въ смотрѣніи о приведеніи въ порядокъ устройства»—раздѣлить ихъ на 4 части, а части на кварталы и назначить частныхъ приставовъ и квартальныхъ, которыхъ признавалъ возможнымъ подъискать «желающихъ изъ отставныхъ штабъ и оберъ-офицеровъ» или изъ оставшихся за штатомъ чиновниковъ.

Государь одобрилъ проэктъ и повелѣлъ Сенату привести докладъ Блюма въ исполненіе.

Декабрьскимъ указомъ того же года [2]) содержаніе полицій въ городахъ отнесено на счетъ городскихъ суммъ, по раскладкѣ предоставленной усмотрѣнію городскихъ Магистратовъ.

Комендантамъ предоставлено право употреблять для полицейскихъ надобностей казаковъ, находившихся въ вѣденіи Губернаторовъ. 23 мая 1797 года [3]) Тобольскому Губернатору данъ указъ такого содержанія: «Видя изъ рапорта, дошедшаго ко Мнѣ отъ «Тобольскаго Коменданта, бригадира князя Мещерскаго, непристой«ный отзывъ вашъ объ воинскомъ уставѣ, подтверждаю вамъ

---

[1]) Смотр. Приложеніе № 6.
[2]) Полн. Собр. Зак. № 18278.
[3]) Полн. Собр. Зак. № 17971.

«наистрожайше имѣть къ оному должное уваженіе, повелѣвая при томъ:

«1-е. Ссыльныхъ на каторжную работу не отпускать ватагою «на работы частныхъ людей, какъ это доселѣ происходило...

«2-е. Казачью команду, въ Тобольскѣ находящуюся для упо«требленія по полицейскимъ надобностямъ, по требованію Комен«данта князя Мещерскаго, ему отпускать безотговорочно, тѣмъ «болѣе, что все то, что относится до сохраненія въ городѣ ти«шины, порядка и спокойствія, да и вообще часть полицейская «по Уставу принадлежитъ вѣденію Коменданта».

Окончательное распоряженіе объ учрежденіи городскихъ полицій состоялось въ 1799 году [1]), когда въ губернскихъ городахъ заведены ратгаузы, поставленные въ вѣденіе Департамента Юстициаго [2]), съ отнесеніемъ содержанія ихъ на городскія суммы.

Не смотря на то, что ко времени воцаренія Императора Александра I, полиція еще только зарождалась, но уже въ мартѣ 1801 года [3]) графъ фонъ-деръ-Паленъ объявилъ, что «Государь «Императоръ Высочайше повелѣть соизволилъ сдѣлать подтверж«деніе, дабы чиновники полицейскіе, какъ для наблюденія благо«устройства, тишины и спокойствія учрежденные, изъ границъ «должности своей отнюдь не выходили, а тѣмъ менѣе не дерзали «причинять никому и никакихъ обидъ и притѣсненій».

Въ Маѣ того же года [4]), «въ пресѣченіе недоразумѣній, не«удобствъ и затрудненій, происходящихъ въ полиціи городовъ отъ «смѣшенія начальства военнаго и гражданскаго» повелѣно:

1-е. Всѣмъ военнымъ Губернаторамъ имѣть главное начальство надъ полиціею, если они имѣютъ гражданскую власть.

2-е. Военнымъ Губернаторамъ, не имѣющимъ гражданской власти и Комендантамъ—вѣдать городскую полицію на правѣ бывшихъ Оберъ-Комендантовъ, сносясь съ гражданскими Губернаторами отношеніями.

3-е. Гдѣ нѣтъ Комендантовъ, полиціею управлять Городничимъ,

---

[1]) Полн. Собр. Зак. № 18985.
[2]) См. Приложеніе № 7.
[3]) Полн. Собр. Зак. № 19799.
[4]) Полн. Собр. Зак. № 19866

зависѣли отъ военныхъ или гражданскихъ Губернаторовъ, управляющихъ губерніями.

4-е. Воинскіе начальники не должны входить въ управленіе ни городомъ, ни полиціею.

5-е. Въ столицахъ полиція, впредь до распоряженія, состоять въ вѣденіи военныхъ Губернаторовъ.

Затѣмъ въ 1803 году [1]) Сенату данъ именной указъ «о средствахъ къ исправленію полиціи въ городахъ». Сущность этихъ мѣръ заключается въ усиленіи численности, учрежденіемъ полиціймейстеровъ и особеннымъ штатомъ, соразмѣрно численности населенія городовъ и средствъ оныхъ; при этомъ города подразделены на три категоріи: а) въ коихъ полиція вѣдается Городничими, б) въ которыхъ полиція управляется Комендантами и в) полиція въ портовыхъ городахъ. Относительно городовъ первой категоріи приказано учредить Полиціймейстеровъ во всѣхъ такихъ городахъ, въ которыхъ бываютъ торги, а слѣдовательно и наплывъ народа; по отношенію городовъ второй категоріи— изъять полицію совершенно изъ вѣденія Комендантовъ, подчинивъ оную полиціймейстерамъ, поставленнымъ въ зависимость отъ гражданскихъ или военныхъ Губернаторовъ. Въ портовыхъ городахъ завѣдываніе полиціею возложить тоже на полиціймейстеровъ, поставивъ оныхъ въ зависимость отъ Начальника порта.

Въ 1804 году [2]) объявлено росписаніе городовъ, въ которыхъ полиція предоставлена въ распоряженіе воинскихъ начальниковъ. Въ Сибири указано:

а) Полиція должна состоять въ подчиненіи воинскому начальству въ крѣпостяхъ: Ямышевской, Усть-Каменогорской и Бійской.

б) Полиція поставлена въ вѣденіе гражданской власти въ крѣпостяхъ: Звѣриноголовской, Св. Петра, въ Омской, въ Семипалатинскѣ и Кузнецкѣ.

в) Охотскъ оставленъ на прежнемъ положеніи.

«Для сохраненія непрерывнаго порядка, спокойствія и тишины, «на обязанности земской полиціи лежащихъ», въ 1798 году [3])

---

[1]) Полн. Собр. Зак. № 21007.
[2]) Полн. Собр. Зак. № 21551.
[3]) Полн. Собр. Зак. № 18368.

Высочайше повелѣно: назначеніе комиссаровъ или исправниковъ на должности, а также и увольненіе оныхъ отъ службы—производить Губернаторамъ, «яко хозяевамъ губерніи, за благоустройство ответственующимъ».

Затѣмъ въ 1805 году [5]) «въ отвращеніе неудобствъ», открывшихся въ назначеніи земскихъ исправниковъ въ 19 губерніяхъ, въ томъ числѣ трехъ Сибирскихъ, постановлено:

1-е. Въ эти губерніи исправниковъ назначать Сенату, по представленію Министра Внутреннихъ Дѣлъ.

2-е. Представленіе Министра должно основываться на представленіи Губернаторовъ.

3-е. Удаленіе отъ должности при неисправностяхъ и преданіе суду при злоупотребленіяхъ предоставляется усмотрѣнію Губернаторовъ, съ тѣмъ, чтобы они доносили объ этомъ Сенату.

4-е. Исправникамъ, которые нынѣ назначены Губернскими Правленіями, остаться на мѣстахъ, доколѣ не уйдутъ добровольно или не будутъ уволены распоряженіемъ начальства.

Въ слѣдъ за симъ объявлено положеніе о земскихъ повинностяхъ [1]). Положеніе это являлось неизбѣжнымъ слѣдствіемъ потребности урегулировать тяготу народныхъ повинностей. Въ 1797 году, казенныя селенія, слѣдовательно все населеніе Сибири, раздѣлены на волости, полагая въ каждой не болѣе 3.000 душъ ревизскихъ. Волостной голова и писарь должны были выбираться крестьянами, съ назначеніемъ жалованья: головѣ—по 20 руб., а писарю—по 15 руб., выборные въ селеніяхъ получали по 10 руб., всѣ эти лица избавлялись также отъ натуральныхъ повинностей [2]).

Въ 1798 году [3]) измѣнена форма паспортовъ, выдаваемыхъ купечеству, мѣщанамъ и крестьянамъ, для избѣжанія злоупотребленій, какъ при раздачѣ оныхъ, такъ и при сборѣ въ казну денегъ. Новые паспорта: годовые, двухъ и трехъ-годовые различались по внѣшнему виду.

---

[5]) Полн. Собр. Зак. № 21648.
[1]) Полн. Собр. Зак. № 21737.
[2]) Полн. Собр. Зак. № 18082.
[3]) Полн. Собр. Зак. № 18668.

ГЛАВА II.

Постройка Круго-Байкальской дороги. Почтовые сборы и учреждение Сибирскаго Почтамта. Содержание въ исправности дорогъ, мостовъ и перевозовъ и расходъ за это дѣло въ Сибири. Мѣры по отношенію къ пересылаемымъ въ Сибирь о безостановочномъ преслѣдованіи, объ одеждѣ, о посылкѣ статейныхъ списковъ. Разселеніе колодниковъ въ 60-ти верстахъ отъ Иркутска. Заботы о колодникахъ. Мѣры по надзору за ними въ мѣстахъ пребыванія. Постройка въ городахъ остроговъ. Разсмотрѣніе уголовныхъ дѣлъ изъ Сибирскихъ губерній въ Департаментахъ Сената. Постройка казенныхъ зданій. Мѣры заботливости о народѣ: учрежденіе врачебныхъ управъ, учрежденіе центральной аптеки въ Иркутскѣ; назначеніе лекарей въ инородческія коммисарства; продовольствіе народа солью и количество потребленія оной въ Сибири; затрудненія по доставкѣ соли въ Красноярскъ. Хлѣбные магазины; затрудненія по заготовкѣ хлѣбныхъ запасовъ въ Иркутской губерніи и въ Нерчинско-Заводскомъ вѣдомствѣ. Мѣры по части цензурной. Учрежденіе гимназій и народныхъ училищъ.

Почтовое дѣло тоже подверглось нѣкоторымъ улучшеніямъ. Въ ноябрѣ 1797 года [4]) состоялось Высочайшее повелѣніе о возложеніи на Иркутскаго Губернатора попеченія о построеніи Круго-Байкальской дороги, которую Сенатъ признавалъ полезною не только для коммерціи, «но и для сообщенія съ Нерчинскими заводами и вообще съ пограничнымъ тамошнимъ краемъ».

Вопросъ о сооруженіи этой дороги возбужденъ еще въ 1781 году, Губернаторомъ Кличкою, который проектировалъ вести оную черезъ Туннинскія горы и предполагалъ перевести на трактъ нѣсколько семействъ крестьянъ Иркутской губерніи. Постройку думалъ производить ссыльными, въ продолженіи 10 лѣтъ, съ назначеніемъ на содержаніе оныхъ 36.501 руб. 62½ коп.

Проектъ этотъ однако не былъ выполненъ, хотя къ прокладкѣ дороги приступили.

Въ 1794 году Губернаторъ, генералъ-маіоръ Нагель, затративъ на развѣдки около 5.000 рублей, разновременно отпущенныхъ Иркутскою Казенною Палатою, донесъ:

1-е. Что по проектированному имъ пути, кругомъ Байкала,

---

[4]) Полн. Собр. Зак. № 18259.

отъ Иркутска до Кяхты будетъ только 894 версты, то-есть на 102 короче противъ существующаго тракта.

2-е. Что къ разработкѣ дороги, «съ лучшею удобностью противъ прочихъ дорогъ, приступить можно».

3-е. Что на сооруженіе оной потребуется 21.982 руб. 81 коп.

Вслѣдствіе положеннаго, при назначеніи въ 1795 году въ Иркутскъ Генералъ-губернаторомъ, Селифонтова, въ его распоряженіе было ассигновано 22.000 рублей на сооруженіе дороги. Но какъ Селифонтовъ вслѣдъ засимъ, при воцаренія Императора Павла, получилъ другое назначеніе (присутствовать при Сенатѣ), то онъ уже и не могъ выполнить повелѣнія о постройкѣ дороги, что и заставило его просить Сенатъ, возложить эту обязанность на Иркутскаго Губернатора Нагеля.

Въ 1798 году постановлено, чтобы съ курьеровъ, въ уплату прогоновъ, не требовать непремѣнно серебромъ, «а брали бы хо-«дячія деньги, такія, какія обыкновенно курьерамъ даются» [1]).

Въ томъ же году установленъ сборъ съ выдаваемыхъ подорожень, на содержаніе дорогъ, съ тѣмъ, чтобы отчетность объ ономъ представлялась Государственному Казначею ежетретно. Но столь частое представленіе отчетности оказалось неудобнымъ и въ 1799 году [2]) повелѣно съ 1 января 1800 года отсчитываться въ этихъ деньгахъ только разъ въ годъ. При этомъ, для производства сего сбора, при Губернаторахъ и Комендантахъ учреждены назначен, съ уплатою имъ жалованья по 200 рублей въ годъ и писаря на окладъ въ 80 руб. Расходъ этотъ отнесенъ на сборъ съ подорожень, который къ 1797 году достигъ суммы въ 371.950 руб. 90¾ коп.

Надо полагать, что къ Павловскому періоду годовый доходъ въ Сибири значительно увеличился, потому что 27 января 1800 года [3]) установленъ въ Сибири особый Почтамтъ, для губерній Иркутской и Тобольской.

Въ 1803 году повелѣно на всѣхъ верстовыхъ столбахъ, одинаково, прописывать на столбахъ у станціонныхъ домовъ: 1) раз-

---

[1]) Полн. Собр. Зак. № 18332.
[2]) Полн. Собр. Зак. № 19174.
[3]) Полн. Собр. Зак. № 19255

стояніе отъ столицъ, 2) разстояніе отъ губернскаго города, 3) разстояніе до станціи, на которую ѣдешь. На послѣдующихъ столбахъ прописывать только разстояніе отъ станціи до станціи [4]).

Въ 1805 году [5]) содержаніе въ исправности мостовъ и перевозовъ снято съ заботливости Казенныхъ Палатъ и возложено на попеченіе Губернаторовъ съ тѣмъ, чтобы торги и подряды, по дѣламъ этого рода, производились въ Казенныхъ Палатахъ, въ присутствіи гражданскихъ Губернаторовъ.

Изъ доклада по сему поводу, составленнаго Министромъ Финансовъ, видно, что съ 1754 года общаго распоряженія о содержаніи мостовъ и перевозовъ не было, и что по нормѣ, установленной въ упомянутомъ году, на сказанный предметъ отпускалось:

По Иркутской губерніи . . . . . 336 р. 10 к.
» Тобольской » . . . . . 80 » 50 »

Затѣмъ указами 1799 и 1800 годовъ содержаніе мостовъ и перевозовъ въ Кременчугѣ, Кіевѣ и Новороссійскихъ губерніяхъ было возложено на города и земство и сумма на сказанный предметъ, отпускаемая ежегодно изъ Государственнаго Казначейства, распредѣлялась уже нѣсколько иначе, а именно, къ Сибирскимъ губерніямъ, къ 1805 году, причиталось:

На Тобольскую обще съ Томской . . . . 1.000 руб.
» Иркутскую » » » . . . . 350 »

Вскорѣ содержаніе мостовъ и перевозовъ отнесено на земство и въ Сибири также.

Сибирскій Почтамтъ былъ учрежденъ на общемъ положеніи о почтамтахъ и содержаніе чинамъ онаго было оставлено обыкновенное. Между тѣмъ, жизнь въ Сибири была гораздо дороже, чѣмъ въ Россіи, да за послѣдніе годы «умноженіе жителей и съ тѣмъ «совокупно недостатокъ въ потребныхъ къ общежитію вещахъ и «припасахъ возвысилъ непосредственно цѣны на всѣ вообще «необходимости противу прежнихъ лѣтъ такъ, что оныя.... доходятъ до самой крайней степени». Это обстоятельство ставило чиновниковъ въ очень трудное положеніе и «нѣкоторые.... заслужа

---

[4]) Полн. Собр. Зак. № 20963.
[5]) Полн. Собр. Зак. № 21717.

«въ прежнее время довѣріе, при увеличившейся дороговизнѣ, лишилось довѣрія его и мѣстъ за употребленіе изъ почтовой «казны денегъ на необходимое.... содержаніе свое, по недостатку жалованья». На мѣсто устраненныхъ—надежныхъ людей, по малости оклада, не являлось, а возлагать ихъ обязанности на другихъ, по увеличившемуся количеству дѣлъ, не представлялось возможности.

Таковое положеніе дѣлъ вынудило Главнаго Директора Почтъ возбудить вопросъ объ увеличеніи содержанія чиновникамъ Сибирскаго Почтамта, тѣмъ болѣе, что съ 1800 года (со времени открытія дѣйствій онаго), противъ прежнихъ лѣтъ, «сдѣлано приращенія почтовому доходу до 11.000 рублей».

Представленіе Главнаго Директора Почтъ было уважено и содержаніе Сибирскаго Почтамта въ общемъ увеличено на 6.637 руб. 34¹/₄ коп. [1]) въ маѣ 1805 года.

Въ маѣ 1797 года [2]) воспрещено отпускать на работы къ частнымъ людямъ ссылаемыхъ на каторгу. Вызвано это распоряженіе тѣмъ, что Тобольскій Губернаторъ, Толстой, отпускалъ ихъ партіями къ частнымъ лицамъ. Повелѣно разсылать ихъ въ ближнія крѣпости, по сношенію съ Комендантомъ, для употребленія при фортификаціонныхъ работахъ.

Вслѣдъ за симъ подтверждено, чтобы отсылаемыхъ въ Нерчинскъ не задерживать въ попутныхъ городахъ Сибири, а тѣмъ менѣе измѣнять ихъ мѣстопребываніе, а переселять ихъ безостановочно за Байкалъ [3]).

Кромѣ задержекъ въ пути (задерживали преимущественно мастеровыхъ) сказывалась еще и другая неурядица: неоднообразный способъ снабженія одеждою ссылаемыхъ, а также удовлетворенія ихъ кормовыми деньгами. Пермское Губернское Правленіе возбудило вопросъ по этому поводу и въ іюлѣ 1802 года [4]) Сенатъ приказалъ точно исполнять указанія іюльскаго указа 1785 года, а именно: колодниковъ отправлять до Сибири, снабжая ихъ

---

[1]) Полн. Собр. Зак. № 21743. См. Приложеніе № 8.
[2]) Полн. Собр. Зак. № 17971
[3]) Полн. Собр. Зак. № 18038.
[4]) Полн. Собр. Зак. № 20354.

кормовыми и прогонными деньгами, о чемъ прописывать въ прогонныхъ съ ними отправляемыхъ; если бы денегъ этихъ было недостаточно, то выдавать изъ Казанской губерніи на счетъ тѣхъ мѣстъ, которыя отправляли колодниковъ. Выдавая колодникамъ платье, прописывать кому, что и когда выдано и сообщать объ этомъ въ тѣ мѣста, куда колодники направляются; выдачу платья прописывать «въ прочетномъ», которое отсылать при партіяхъ вмѣстѣ съ статейными списками для того, чтобы избѣжать двойной выдачи одежды.

Засимъ многія Губернскія Правленія, отправляя колодниковъ, не поясняли, за что они осуждены и куда должны быть назначены. Это обстоятельство вызывало затрудненія по распредѣленію колодниковъ изъ Иркутска и они скоплялись тамъ въ большомъ числѣ, въ ожиданіи сбора о нихъ справокъ. Для устраненія этого неудобства въ 1801 году приказано завести въ Губернскихъ Правленіяхъ и въ Нижнихъ Земскихъ Судахъ книги съ алфавитами, въ которыя заносить всѣхъ приговоренныхъ къ ссылкѣ: на поселеніе, на житье и въ работы, а также и пересылаемыхъ изъ другихъ губерній. Въ 1803 году [1]) подтверждено, чтобы, руководствуясь указаніями этихъ книгъ, Губернскія Правленія непремѣнно сообщали въ Иркутскую губернію о всѣхъ ссылаемыхъ, обозначая ихъ имена, отчества, прозванія, за какое преступленіе, какъ наказанъ и куда осужденъ, холостъ или женатъ и сколько отъ роду лѣтъ. Всѣ перечисленныя указанія должны были заноситься также и въ статейные списки.

Для присмотра за колодниками, сосланными на Тобольскіе винокуренные казенные заводы въ 1798 году учреждена Инвалидная Команда, съ отнесеніемъ расхода на содержаніе оной на счетъ суммы, отпускаемой на заводы съ тѣмъ, чтобы пополнить оный раскладкою на цѣну выкуриваемаго вина [2]).

Въ 1798 же году [3]) повелѣно колодниковъ дряхлыхъ и неспособныхъ къ труду, не отсылая на заводы, селить въ 60-ти вер-

---

[1]) Полн. Собр. Зак. № 20590.
[2]) Полн. Собр. Зак. № 18578.
[3]) Полн. Собр. Зак. № 18583.

стахъ отъ Иркутска, для того, чтобы они снискивали себѣ пропитаніе, какъ знаютъ.

Колодники попадавшіе въ Западную Сибирь распредѣлялись по крѣпостямъ Сибирскихъ линій, какъ объ этомъ просилъ командиръ Сибирскаго Корпуса, Генералъ отъ Инфантеріи Штрандманъ [1]).

Забота объ участи колодниковъ выказалась слѣдующими мѣрами: 12 августа 1798 года [2]) подтверждено, чтобы дѣла о колодникахъ рѣшались безъ проволочекъ во времени. Въ августѣ 1801 года [3]) предоставлено право всѣмъ подсудимымъ представлять доказательства своей невинности; въ Присутственныхъ Мѣстахъ повелѣно «не отказываться отъ ихъ разсмотрѣнія и изслѣдованія», причемъ Государь выразилъ въ указѣ «если Я хочу, чтобы преступленіе было обнаружено и получило должное возмездіе, то еще болѣе желаю, чтобы невинность находила въ томъ же самомъ законѣ и судѣ всѣ средства къ своему оправданію». Распоряженіе это подтверждалось неоднократно.

27 сентября 1801 года [4]) повелѣно окончательно прекратить пытки повсемѣстно, «чтобы нигдѣ ни подъ какимъ видомъ ни въ высшихъ, ни въ нижнихъ Правительствахъ и Судахъ, никто не дерзалъ, ни дѣлать, ни допускать, ни исполнять никакихъ истязаній, подъ страхомъ неминуемаго и строгаго наказанія... и чтобы наконецъ самое названіе пытки, стыдъ и укоризну человѣчеству наносящее, изглажено было навсегда изъ памяти народной»

Въ ноябрѣ 1802 года [5]), вслѣдствіе доклада Державина, Министра Юстиціи, Сенатъ приказалъ, чтобы уголовныя дѣла рѣшались непремѣнно въ срокъ, установленный указомъ 10 февраля 1763 года. Изъ этого указа видно, что въ Тобольской губерніи по августъ мѣсяцъ содержалось 195 арестантовъ, изъ нихъ 32

---

[1]) Полн. Собр. Зак. № 18610.
[2]) Полн. Собр. Зак. № 18618.
[3]) Полн. Собр. Зак. №№ 19968, 21325 и 21090.
[4]) Полн. Собр. Зак. № 2022.
[5]) Полн. Собр. Зак. № 20521

въ Ишимскомъ Нижнемъ Земскомъ Судѣ и 27 въ Томскомъ Уѣздномъ.

Въ 1803 году [1]) снова подтверждено, чтобы справки по дѣламъ колодниковъ доставлялись безотлагательно «дабы облегчить страждущее человѣчество» томящееся въ тюремномъ заключеніи.

Но заботясь о смягченіи участи колодниковъ, Правительство не допускало послабленій по отношенію къ онымъ и требовало, чтобы существующія законоположенія, по отношенію къ которымъ, соблюдались бы въ точности. Такъ въ 1803 году [2]) подтверждено, чтобы почтовое вѣдомство не принимало отъ колодниковъ писемъ, какъ то установлено еще указомъ 1728 года, «тѣмъ болѣе, что люди сего рода, почитаясь политически мертвыми для общества, не могутъ быть съ онымъ въ сношеніи»; а если бы кому изъ нихъ понадобилось это дѣлать, то допустить сношенія иначе, какъ черезъ свое начальство.

Въ томъ же году, по вопросу возбужденному Начальникомъ Оской Инженерной Экспедиціи, Генералъ-Маіоромъ фонъ Шрейтельфельдомъ I,—относительно того, какъ поступить съ ссылаемыми въ крѣпостныя работы на Сибирскихъ линіяхъ, учиняющими побѣги и совершающими маловажныя проступки,—Сенатъ приказалъ:—не предавая ихъ суду, наказывать «тѣлесно плетьми или розгами», соразмѣрно ихъ винѣ [3]).

Въ слѣдующемъ году Тобольскій и Иркутскій Генералъ-Губернаторъ, Селифонтовъ, доносилъ Сенату, что онъ признаетъ необходимымъ:—ссылаемыхъ въ Сибирь, въ случаѣ дѣланія ими побѣговъ, наказывать тѣлесно плетьми въ Городскихъ и Земскихъ полиціяхъ, не предавая ихъ Уголовному Суду. Вопросъ объ этомъ былъ возбужденъ еще въ 1799 году Тобольскимъ Гражданскимъ Губернаторомъ Кошелевымъ, доносившимъ, что многіе изъ преступниковъ, при пересылкѣ ихъ въ назначенныя мѣста, пользуясь простотою крестьянъ ихъ сопровождающихъ, дѣлаютъ побѣги,—цѣлое лѣто скрываются, чиня убійства, воров-

---

[1]) Полн. Собр. Зак. № 20874.
[2]) Полн. Собр. Зак. № 20936.
[3]) Полн. Собр. Зак. № 20949.

ство и мошенничества, а къ сему являются въ города и селенія. На основаніи 271 ст. Устава о благочиніи имъ надлежало только садить подъ стражу на 3 дня, на хлѣбъ и на воду и отсылать затѣмъ по назначенію. Но такъ какъ наказаніе это оказывалось незначительнымъ, то Кошелевъ представлялъ о необходимости возвращающихся изъ бѣговъ отправлять въ крѣпостныя работы и наказывать тѣлесно. Государь утвердилъ это представленіе, но повелѣлъ наказаніе чинить милосердное, въ силу чего Селифонтовъ приказалъ всѣмъ Городскимъ и Земскимъ полиціямъ, чтобы они, постановляя приговоры о бѣглыхъ,—наказанія умѣряли, «не простирая оныхъ болѣе, какъ за 1-й побѣгъ 12, за 2-й—16, а за 3-й—24 удара плетьми» и отправляли бы затѣмъ куда надлежитъ, донося о семъ Губернскому Начальству [1])

Отъ тѣлеснаго наказанія были избавлены тѣ изъ ссылаемыхъ на поселеніе, которымъ 70 и болѣе лѣтъ [2]) (указъ 19 ноября 1798 года).

Въ 1804 же году, въ видахъ устраненія неудобствъ отъ пересылки колодниковъ въ Губернскіе суды, повелѣно отсылать только тѣхъ изъ нихъ, которыхъ будутъ требовать Уголовныя Палаты, а объ остальныхъ отсылать только въ ревизію дѣла, прилагая къ онымъ подписки колодниковъ въ томъ, что имъ не чинились пристрастные допросы [3]).

По поводу изъявленія желанія взять на себя винный откупъ въ Тобольской губерніи, сданнаго Туруханскимъ купцомъ Передовщиковымъ, который былъ сосланъ въ Сибирь на поселеніе; состоялось распоряженіе о недозволеніи ссылаемъ въ Сибирь, по суду, принимать участіе въ какихъ бы то ни было сборахъ и откупахъ [4]).

Въ 1798 году опредѣленъ источникъ для построенія въ городахъ остроговъ. Въ іюлѣ мѣсяцѣ того года Сенатъ разсматривалъ поступившіе въ оный рапорты Губернаторовъ и разныхъ

---

[1]) Полн. Собр. Зак. № 21224.
[2]) Полн. Собр. Зак. 18568.
[3]) Полн. Собр. Зак. 21507.
[4]) Полн. Собр. Зак. № 18715.

присутственныхъ мѣстъ, объ отпускѣ денегъ на построеніе и ремонтъ казенныхъ зданій; въ числѣ этихъ рапортовъ значилось:

Отъ Тобольскаго Губернатора:

Объ отпускѣ 416 рублей на постройку тюремной избы въ городѣ Ачинскѣ.

Объ отпускѣ 146 рублей для постройки вновь денежной кладовой въ гор. Туруханскѣ и 216 рубей 10 коп. на перестройку денежной же кладовой въ гор. Туринскѣ.

Отъ Тобольской Казенной Палаты:

Объ отпускѣ 348 руб. 21 к. для постройки новаго дома для Уѣзднаго Казначейства въ гор. Томскѣ.

Объ отпускѣ 223 руб. 50 коп. на построеніе въ городѣ Семипалатинскѣ двухъ казармъ для содержанія колодниковъ.

Объ отпускѣ 360 руб. 53½ к. для построенія тюрьмы въ городѣ Кузнецкѣ.

Отъ Иркутскаго Губернскаго Правленія.

Объ отпускѣ 252 р. 50 к. на поправку вѣтхостей казеннаго каменнаго дома, въ коемъ помѣщается архивъ.

Сенатъ принявъ во вниманіе, что всѣ эти требованія поступили до изданія указа отъ 14 февраля 1797 года, которымъ опредѣлено отпускать на каждую губернію по 10.000 рублей на наемъ присутственныхъ мѣстъ, починку зданій, на содержаніе мостовъ и перевозовъ, на содержаніе колодниковъ, на отправленіе денежной казны, на постройку соляныхъ магазиновъ, на курьеровъ и на непредвидѣнные расходы,—приказалъ:

1-е. Доставить ему точныя свѣдѣнія о томъ, какія зданія строятся, какія пріостановлены въ постройкѣ за неассигнованіемъ на достройку денегъ и какія надлежитъ еще строить,—для того, чтобы разрѣшить какія зданія достроить и на какой источникъ.

2 е. «Нынѣ отпускаемую на строенія и другіе предметы сумму, сберегая отъ ненужныхъ на курьерскія посылки и другихъ издержекъ, стараться..... удовлетворять оною въ предстоящей

въ исправленіи почтовою казенныхъ строеній, а паче остроговъ и денежныхъ кладовыхъ» [1]).

Въ 1803 году [2]) ассигнована особая сумма на постройку острогов въ 35 губерніяхъ, въ размѣрѣ 663.168 рублей на всѣ.

Въ январѣ 1801 года [3]) въ видахъ ускоренія вершенія дѣлъ, поступающихъ въ Сенатъ, учреждено при оном 2 новыхъ департамента и объявлено распредѣленіе губерній для отсылки дѣлъ въ разные департаменты: изъ Сибирскихъ губерній посылали дѣла;—въ 4 апелляціонный и въ 5 уголовный.

Вопросъ о постройкѣ Казенныхъ зданій для присутственныхъ мѣстъ, къ началу царствованія Александра I, сдѣлался вопросомъ существенной важности. Въ именномъ указѣ, данномъ Сенату 14 іюля 1802 года [4]), изложено, что по свѣдѣніямъ, дошедшимъ до Государя, не только Губернаторы и вице-Губернаторы, но и другіе губернскіе чиновники требуютъ себѣ отъ городовъ отвода квартиръ въ натурѣ, за неимѣніемъ для нихъ казенныхъ зданій. Признавая подобныя требованія отяготительными для обывателей, Государь повелѣлъ, чтобы таковыя квартиры были немедленно очищены и чтобы впредь Губернаторы и вице-Губернаторы, до постройки для нихъ казенныхъ домовъ, нанимали бы квартиры отъ себя, не требуя ихъ отъ города.

Нѣсколько раньше сего, въ іюнѣ 1801 года [5]), установленіе шлагбаумовъ по городамъ, «оказавшееся затруднительнымъ для «проѣзжающихъ, а особливо же поселянъ... и отяготительныхъ «для городовъ и селеній, на коихъ возложено устроеніе и содержаніе ихъ»,—въ видахъ облегченія обывателей и для удобства въ торгахъ и промыслахъ—отмѣнено, тѣмъ болѣе, что при новомъ устройствѣ Городской и Земской полиціи въ нихъ не представлялось необходимости.

Но упомянутое облегченіе было ничтожно въ сравненіи съ нуждами на постройку и ремонтъ вообще казенныхъ зданій.

---

[1]) Полн. Собр. Зак. № 18584.
[2]) Полн. Собр. Зак. № 20633.
[3]) Полн. Собр. Зак. № 21605.
[4]) Полн. Собр. Зак. № 20326.
[5]) Полн. Собр. Зак. № 19929.

Въ февралѣ 1803 года Министръ Внутреннихъ Дѣлъ представилъ Государю докладъ такого содержанія:

Казенныя зданія въ губерніяхъ, давно выстроенныя, къ тому же не всегда умѣло, пришли въ ветхость; суммы, установленной на ремонтъ зданій и разныя нужды въ губерніяхъ, оказалось далеко недостаточно для ремонтировокъ; отпуска же добавочныхъ денегъ сдѣлать было нельзя, вслѣдствіе преувеличенныхъ требованій и зданія, не ремонтируясь вовсе пришли въ окончательную ветхость. Въ 1797 нѣкоторыя присутственныя мѣста, за упраздненіемъ городовъ, оставлены вовсе безъ досмотра и по возстановленіи вновь уѣздовъ оказались «въ существенномъ упадкѣ». Въ 1798 году, по исчисленіи требованій только отъ 20 губерній, на ремонтъ и постройку зданій требовалось 3.071.055 рублей.— По сокращеніи этихъ требованій и по новомъ пересмотрѣ заявленій, поступившихъ изъ губерній о производствѣ необходимѣйшихъ работъ, оказалось, что на производство таковыхъ требуется, по 35 губерніямъ, 1.965.444 р. въ томъ числѣ 427.548 р. на ремонтъ старыхъ зданій.

Въ виду положеннаго Министръ признавалъ болѣе полезнымъ, составить нормальные чертежи для присутственныхъ мѣстъ и выстраивать ихъ послѣдовательно, отпуская на этотъ предметъ ежегодно по 1 милліону рублей, причемъ Министръ обязывался ежегодно представлять на Высочайшее утвержденіе проектъ работъ, проектируемыхъ на предстоящій годъ, подраздѣляя ихъ на 3 категоріи: а) починки и исправленія неотложныя, которыя могутъ быть произведены на ремонтную сумму, б) зданія, которыя при необходимыхъ починкахъ могутъ еще прослужить нѣкоторое время и в) зданія предположенныя къ постройкѣ вновь. Для производства ремонтовъ онъ предполагалъ, по постройкѣ новыхъ зданій, установить особую ремонтную сумму, которую отпускать со дня постройки, съ тѣмъ, чтобы она увеличивалась процентами съ капитала и образовала бы впослѣдствіи капиталъ, на проценты съ котораго можно бы было производить ремонтъ зданія.

Докладъ этотъ удостоился Высочайшаго утвержденія [1]).

---

1) Полн. Собр. Зак. 20133.

Заботливость объ увеличеніи народнаго благосостоянія выразилась между прочимъ слѣдующими мѣрами:

19 января 1797 года [1]) учреждены Врачебныя Управы въ губернскихъ городахъ. На Управы эти возложена обязанность блюсти народное здравіе во всей губерніи, съ подчиненіемъ оной уѣздныхъ и войсковыхъ врачей, госпиталей и лазаретовъ, казенныхъ и частныхъ аптекъ. На Управы же возложено: указаніе мѣръ для избавленія мѣстностей отъ епизоотическихъ падежей, физико-топографическое описаніе губерній, наблюденіе за свѣжестью съѣстныхъ припасовъ, указаніе мѣръ для предотвращенія заразительныхъ болѣзней, производство медицинскихъ изслѣдованій по уголовнымъ дѣламъ.

Источникомъ для покрытія расходовъ на учрежденіе Врачебныхъ Управъ послужило уничтоженіе генеральныхъ, дивизіонныхъ и корпусныхъ докторовъ и штабъ-лекарей.

Въ томъ же году затребованы изъ губерній свѣдѣнія о больницахъ, съ подробнымъ описаніемъ пригодности ихъ въ смыслѣ: постройки, помѣстительности, содержанія больныхъ, снабженія вещами и медикаментами. Затребовано также свѣдѣніе «нѣтъ-ли такихъ уѣздовъ или селеній, въ которыхъ совсѣмъ никакихъ публичныхъ убѣжищъ для бѣдныхъ больныхъ не обрѣтается» [2]).

Эти благія начинанія, однако, мало достигали цѣли, такъ какъ недоставало свѣдущихъ врачей даже въ войскахъ, въ которыхъ врачи существовали давно. Въ указѣ отъ 27 мая 1798 года [3]) Императоръ Павелъ писалъ: «По доходящимъ во мнѣ отъ полковъ и изъ другихъ мѣстъ свѣдѣніямъ, усматриваю Я, что вмѣсто «искусныхъ въ своемъ званіи людей, помѣщаются тановые, кои, «занимая понапрасну мѣста, пользы ни малой не приносятъ». Приписывая это оплошности Медицинской Коллегіи и «пристрастію, по которому размѣщеніе лекарей дѣлается и съ наблюде«ніемъ отнюдь не общей пользы, а какихъ либо частныхъ выгодъ», Императоръ приказалъ въ полки и города, не смотря на

---

[1]) Полн. Собр. Зак. № 17743. Смотр. Приложеніе № 3.
[2]) Полн. Собр. Зак. № 17902.
[3]) Полн. Собр. Зак. № 18536.

отдаленность ихъ отъ столицы, посылать знающихъ врачей, «избѣгая всякаго лицепріятія».

31 декабря того же года для аптеки, учрежденной въ Иркутскѣ съ цѣлью снабженія медикаментами городовъ названной губерніи «и кочующихъ въ Сибири разныхъ народовъ», повелѣно отпустить единовременно 14.375 руб. 92 коп., и отпускать ежегодно по 5.000 рублей изъ Государственнаго Казначейства [1]).

Средства Приказовъ Общественнаго Призрѣнія Сибирскихъ губерній, на которыя должны были содержаться больницы, были невелики «по весьма малому тамъ количеству недвижимыхъ помѣщичьихъ имѣній» и потому Генералъ-Губернаторъ просилъ объ оказаніи пособія онымъ. Вслѣдствіе сего «и дабы приказамъ «симъ подать въ содержаніи человѣколюбивыхъ ихъ заведеній «нужную помощь», повелѣно: капиталы, въ оныхъ находящіеся, принимать для обращенія въ Государственный Заемный Банкъ, съ выплатою за оные 6% и, чтобы избѣжать расхода на пересылку денегъ, приказано удовлетворять ихъ изъ Казенныхъ Палатъ [2]). (Указъ 20 мая 1805 года).

Въ томъ же году [3]), по представленію же Генералъ-Губернатора, лекарскій ученикъ изъ ясачныхъ, Дамба Хурегановъ, опредѣленъ лекаремъ въ Балаганское комиссарство, на собственное содержаніе ясачныхъ, и повелѣно принимать также и впредь изъ ясачныхъ иновѣрцевъ въ медицинскую науку и оказывающихъ успѣхи зачислять лекарскими учениками.

Вслѣдъ за симъ, тоже по представленію Генералъ-Губернатора, опредѣлены по 1 лекарю и 1 младшему ученику въ комиссарства, Якутскаго уѣзда: Олекминское, Зашиверское и Средне-Колымское съ жалованьемъ лекарямъ—по 700 руб., а ученикамъ по 140 руб. и по одному старшему ученику въ комиссарства: Удское, Жиганское и Амгинское, съ жалованьемъ по 175 руб. [4]).

Для обеспеченія продовольствія народа солью, въ февралѣ

---

[1]) Полн. Собр. Зак. № 18805.
[2]) Полн. Собр. Зак. № 21762.
[3]) Полн. Собр. Зак. № 21827.
[4]) Полн. Собр. Зак. № 21857.

1797 года [1]), учреждена Главная Соляная Контора, на которую возложено: опредѣливъ годовую пропорцію соли, необходимой для каждой губерніи, озаботиться, чтобы по всѣмъ запаснымъ магазинамъ «оя вездѣ было безъ оскудѣнія». По сборѣ свѣдѣній контора рѣшила, что въ 12 губерніяхъ, въ томъ числѣ и въ обѣихъ Сибирскихъ, долженъ быть заготовленъ излишекъ въ количествѣ годовой пропорціи. При этомъ выяснилось, что потребленіе соли въ Россіи, за исключеніемъ 6 губерній, увеличивается годъ отъ году; изъ числа же 6 губерній, въ которыхъ не замѣчено увеличенія,—въ Иркутской подмѣчено пониженіе. Въ силу указаннаго обстоятельства, нормальная годовая пропорція соли въ губерніяхъ на 1799 годъ опредѣлена прежняя, и въ запасныхъ магазинахъ опредѣлено хранить, сверхъ годовой потребности, еще годовую пропорцію въ 12-ти губерніяхъ и полугодовую въ остальныхъ. Образованіе запаса распредѣлено на 4 года, съ отпускомъ потребной на это суммы.

Количество расходной и запасной соли, опредѣленное для Сибирскихъ губерній, видно изъ прилагаемой таблицы.

Наименованіе губерній.	Годовая пропорція предполагалась.		По дѣйствительному расходу надлежитъ заготовить годовую пропорцію.	Положено заготовлять на годъ.	Будетъ состоять въ магазинѣ годовой пропорціи съ запасомъ.	Откуда доставлять соль.
	Пуды.	Ф.	Пуды.	Пуды.	Пуды.	
Тобольская губернія съ Колыванской областью	328216	25	377682	377682	755364	Коряковская.
Иркутская	152259	20	144335	152259	304518	Иркутская.

Въ слѣдующемъ году повелѣно продажу соли производить не только въ городахъ, но и вездѣ, гдѣ это нужно и удобно [2]).

Поставка соли въ Сибири, въ назначенные пункты, производилась трудно, какъ это усматривается изъ имяннаго указа Тобольскому Гражданскому Губернатору, даннаго въ январѣ 1803

[1]) Полн. Собр. Зак. № 17793.
[2]) Полн. Собр. Зак. № 19079.

года [1]). Онъ донесъ, что за не пріисканіемъ выгодныхъ для казны подрядчиковъ для перевозки соли въ Красноярскъ, онъ приказалъ доставить таковую нарядомъ подводъ отъ населенія, съ уплатою денегъ по плакату. Повелѣно, въ крайнемъ случаѣ, переплатить за провозъ, противъ цѣнъ прежнихъ лѣтъ, по 1 и даже по 2 копѣйки; но если бы и за симъ не нашлось желающихъ, то сдѣлать нарядъ подводъ, уплачивая крестьянамъ ту цѣну, которая платилась вольнымъ вощикамъ въ предшествующій годъ. Впредь же заблаговременно заботиться о заключеніи подрядовъ на доставку соли въ Красноярскъ, «никакъ не допуская поселянъ до осужденія въ сей первой потребности.

Забота объ обезпеченіи народа хлѣбомъ вызвала распоряженіе объ устройствѣ хлѣбныхъ магазиновъ во всѣхъ селеніяхъ (29 ноября 1799 года), полагая годовой запасъ на каждую ревизскую душу по 3 четверти ржи и по 3 четверика яроваго [2]). Изъ доклада Сената по сему дѣлу видно, что хотя въ 1765 году и приказано было устроить запасные хлѣбные магазины, но по обстоятельствамъ они не могли организоваться должнымъ образомъ. Сборъ хлѣба въ магазины начался уже послѣ учрежденія губерній, когда всѣ казенныя селенія поступили въ вѣденіе Казенныхъ Палатъ; но и тогда сборъ хлѣба производился не вполнѣ аккуратно. Императоръ Павелъ I повелѣлъ, чтобы хлѣбные магазины были непремѣнно пополнены и «чтобы сія часть, столь «хозяйству государственному необходимая», была всегда исправна. Исполняя волю Государя, Сенатъ призналъ нужнымъ завести магазины не только въ селеніяхъ государственныхъ крестьянъ, но и въ помѣщичьихъ селеніяхъ, при величинѣ оныхъ въ 50 и болѣе дворовъ; селенія съ меньшимъ числомъ дворовъ должны были соединяться для устройства магазина.

Для пополненія хлѣбныхъ магазиновъ установленъ сборъ: ржи—по получетверику, ярицы—по полугарнцу—съ каждой ревизской души; при урожаѣ, по усмотрѣнію Губернатора, сборъ можно было увеличивать.

---

[1]) Полн. Собр. Зак. № 20605.
[2]) Полн. Собр. Зак. № 19203.

Ссуду изъ магазиновъ дозволено выдавать безъ взятія процента.

Собранный хлѣбъ надлежало освѣжать ежегодно.

Въ 1802 году [1]), для заготовки хлѣба на продовольствіе Нерчинскаго края, Государь отпустилъ въ распоряженіе Иркутскаго Военнаго Губернатора 200.000 ассигнаціями. Изъ указа видно, «что недородъ хлѣба продолжается до нынѣ» (стало уже не первый годъ), и что для пониженія цѣнъ на хлѣбъ пріостановлено винокуреніе. Боязнь голода была такъ велика, что сверхъ отпущенной суммы, Губернатору дозволено, при нуждѣ, затрачивать и заводскую сумму.

Затрудненія въ заготовкѣ хлѣба для Нерчинско-заводскаго населенія, не прекращались и запасные магазины пустовали, что усматривается изъ указа на имя Тобольскаго, Томскаго и Иркутскаго Генералъ-Губернатора, отъ 13 января 1805 года [2]). Управляющій кабинетомъ Тайный Совѣтникъ Гурьевъ доложилъ Государю, что вмѣсто 2 хъ-годовой пропорціи въ Нерчинско-Заводскихъ магазинахъ имѣется запасъ хлѣба только по іюль, и что пополнить этотъ недостатокъ Горное Правленіе не можетъ. Государь былъ очень огорченъ этимъ докладомъ и, сдѣлавъ внушеніе Генералъ-Губернатору, онъ писалъ: «Я удивляюсь, что столь важное «дѣло, какъ продовольствіе, могло быть доведено до такого положе«нія. Не понимаю, какъ Вы, раскрывъ безпорядокъ, не приняли тот«часъ же мѣръ къ устраненію онаго, не указали Горному вѣдомству «способовъ къ заготовкѣ хлѣба, мѣстъ, гдѣ оный покупать. Я вижу «совсѣмъ противное. Отъ неучиненія такового предварительнаго «распоряженія вышло то, что въ разныхъ мѣстахъ комиссіонеры «горные и воинскіе, встрѣчаясь въ дѣйствіи своемъ, возвышали «цѣны на хлѣбъ и другъ друга затрудняли». Государь не видѣлъ также пользы въ перепискѣ, затѣянной съ Губернскимъ Правленіемъ, «ибо приводя Правленіе въ порядокъ, «порочивая съ основаніемъ мѣры его, не меньше теряется время, не меньше затруднается участь людей, кои продовольствіе имѣть должны; неудобства, кои бы не существовали, если бы вы, имѣя попеченіе и

[1]) Полн. Собр. Зак. № 20439.
[2]) Полн. Собр. Зак. № 21590.

«подъ отвѣтственностью вашею край, вамъ вѣренный, дѣйство-«вали собственнымъ вашимъ распоряженіемъ».

Для ослабленія вредныхъ послѣдствій—отсутствія запасовъ хлѣба, Государь повелѣлъ:

1-е. Вывести изъ Нерчинскаго края Селенгинскій полкъ и расквартировать оный, гдѣ удобнѣе, сообразясь съ продовольственными средствами страны.

2-е. По выводѣ изъ Нерчинской области полка, вытребовать въ Иркутскъ или Начальника Горныхъ заводовъ Эдерса, или какого другаго довѣреннаго отъ него чиновника и составить планъ мѣръ, которыя необходимо принять для заготовленія при заводахъ двухъ-годовыхъ запасовъ хлѣба.

3-е. Считая, что въ Нерчинскомъ краѣ трудно производить заготовку хлѣба на мѣстѣ, Императоръ Александръ I предлогалъ принять за правило, «чтобы закупка провіанта для войскъ въ «Нерчинской области никогда чинима не была», а чтобы Генералъ-Губернаторъ распредѣлялъ, въ какихъ уѣздахъ горнымъ комиссіонерамъ производить закупки.

4-е. Дѣлая распоряженія о закупѣ хлѣба,—дѣйствовать рѣшительно, по своему соображенію, не относясь къ Губернскому Правленію.

5-е. По неудобству открытія Губернскими Правленіями справочныхъ цѣнъ въ краѣ, столь обширномъ, какъ Сибирь,—предоставить Горному начальству дѣлать закупки «безъ наблюденія-«сего обряда», лишь бы только облегчить пополненіе запасовъ.

6-е. Какія бы ни были сдѣланы распоряженія, «непрестанно «имѣть въ виду, чтобы никакихъ стѣсненій, жителямъ Нерчин-«скаго и другихъ мѣстъ не было въ избытіе произведеній ихъ. «Несчастный опытъ, при бывшемъ Военномъ Губернаторѣ Лец-«цано сдѣланный, показалъ, сколь пагубныя послѣдствія имѣли распоряженія, на стѣсненіи основанныя».

Исполняя Высочайшую волю, Селифонтовъ вывелъ изъ-за Байкала Селенгинскій полкъ, кромѣ 4 ротъ, оставленныхъ на Китайской границѣ, и по соглашенію съ Оберъ-Гауптманомъ Эдерсомъ, предложилъ горнымъ чиновникамъ закупить хлѣбъ въ Верхнеудинскомъ округѣ. Если бы въ названномъ округѣ хлѣба не хватило, то дозволилъ покупать въ Иркутскомъ уѣздѣ. Для

закупки хлѣба войскамъ предоставилъ Иркутскій и Нижнеудинскій округа. Закупку хлѣба приказано производить по вольной цѣнѣ. Для скорѣйшаго же пополненія заводскихъ магазиновъ онъ дозволилъ взять должную пропорцію хлѣба изъ сельскихъ магазиновъ Верхнеудинскаго округа [1]).

Въ томъ же году состоялось распоряженіе о выдачѣ морскимъ чинамъ, находящимся въ Охотскѣ и Камчаткѣ, провіанта натурою въ томъ же размѣрѣ, какъ и пѣшимъ воинскимъ чинамъ, а именно [2]): оберъ-офицерамъ—вдвое, штабъ-офицерамъ—втрое, а Начальнику порта—вчетверо, противъ обыкновенной служительской дачи.

Засимъ тогда же [3]) разрѣшено отпустить 200.000 рублей на устройство хлѣбныхъ магазиновъ въ нѣкоторыхъ уѣздахъ Иркутской губерніи, именно тѣхъ, въ которыхъ хлѣбъ не родится. Изъ доклада Министра Внутреннихъ Дѣлъ, основаннаго на донесеніи Генералъ-Губернатора Селифонтова, видно:

1-е. Что въ 1768 году, для заведенія хлѣбныхъ магазиновъ въ Тобольской губерніи, было отпущено 100.000 рублей, изъ коихъ часть была выдѣлена на Пермскую губернію и часть пошла на Томскую. Въ Иркутскую же губернію таковая сумма не назначалась вовсе, «не взирая на то, что въ оной только 4 хлѣбородныхъ уѣзда», кои, за удовлетвореніемъ мѣстной потребности, производятъ хлѣбъ для довольствія войскъ, для доставки на винокуренные заводы, на суконную фабрику, на всѣ сѣверные уѣзды, а также для Охотска и Камчатскаго края.

2-е. Что губернія эта по своей отдаленности, въ случаѣ неурожаевъ, лишена возможности получать пособіе отъ смежныхъ губерній.

3-е. Что губернія часто терпѣла отъ недостатка хлѣба,—служатъ доказательствомъ 1803 и 1804 года, когда населеніе Якутскаго тракта было лишено, совершенно, возможности купить хлѣбъ, поднявшійся до 2 рублей пудъ, такъ что Генералъ-Губер-

---

[1]) Полн. Собр. Зак. № 21779.
[2]) Полн. Собр. Зак. № 21597.
[3]) Полн. Собр. Зак. № 21599.

наторъ долженъ былъ направить туда до 3.000 пудовъ, закупленныхъ на суммы Приказа Общественнаго Призрѣнія.

Кромѣ того, для пониженія стоимости хлѣба въ Якутскѣ, въ 1804 году пришлось выдать въ распоряженіе Городской Думы деньги изъ Общественнаго Приказа, на которыя, вмѣстѣ съ представленными нѣкоторыми благонамѣренными лицами и былъ купленъ Думою хлѣбъ, для продажи онаго горожанамъ по цѣнѣ низшей, сравнительно съ тою, которая была установлена скупщиками.

Въ силу изложеннаго, для устраненія подобныхъ бѣдствій въ будущемъ, Генералъ-Губернаторъ признавалъ нужнымъ устроить хлѣбные магазины въ такихъ мѣстахъ Иркутской губерніи, гдѣ хлѣбъ не родится, съ тѣмъ, чтобы наполнить оные въ урожайные годы и расходовать только при неурожаѣ. Расходованіе и заготовку полагалъ возложить на Иркутскаго Гражданскаго Губернатора.

Государь утвердилъ этотъ докладъ съ разрѣшеніемъ отпустить 200.000 рублей въ теченіи 5 лѣтъ.

Въ сентябрѣ 1805 года [1]) подтверждено, чтобы хлѣбъ продавался четвертями 8-ми-четвериковой мѣры, какъ это установлено 23 ноября 1749 года, а не въ 9 четвериковъ, какъ того требуютъ скупщики хлѣба. Въ томъ же году, но нѣсколько раньше, состоялось повелѣніе, чтобы бутыли и штофы выдѣлывались одной мѣры, установленной указами 1774 и 1780 годовъ, въ 16 полуштофовъ ведро; при этомъ поставлено въ обязанность заводчикамъ проставлять на штофахъ и бутыляхъ свое клеймо [2]).

По части образовательной надлежитъ отмѣтить слѣдующія мѣры: въ декабрѣ 1798 года [3]) повелѣно: всѣ географическія карты и планы, предварительно печатанія, вносить въ Географическій Департаментъ, учрежденный при Сенатѣ; топографическія же карты, крѣпостныя и дорожныя—предоставлять на разсмотрѣніе въ Депо Картъ. Воспрещена всякая продажа картъ и плановъ Россійской державы—за-границу.

---

[1]) Полн. Собр. Зак. № 21921.
[2]) Полн. Собр. Зак. № 21768.
[3]) Полн. Собр. Зак. № 18778.

Въ 1800 году всѣ цензуры подчинены С.-Петербургской и воспрещено печатать книги безъ одобренія оной [1]). Тогда же воспрещено привозить изъ за-границы разныя книги, «какъ наносящихъ развратъ вѣры», а также ноты [2]). Послѣднее распоряженіе впрочемъ отмѣнено однимъ изъ первыхъ указовъ Александра I, по вступленіи его на престолъ, [3]) желавшимъ, какъ выражено въ указѣ «доставить вѣрноподданнымъ всѣ возможныя способы къ распространенію полезныхъ наукъ и художествъ». Тогда же Онъ дозволилъ впускъ изъ заграницы также иностранныхъ книгъ и нотъ и повелѣвъ распечатать частныя типографіи, закрытыя 5 іюля 1800 года, дозволилъ печатаніе журналовъ и изданіе сочиненій на точномъ основаніи правилъ, объявленныхъ въ указѣ отъ 16 сентября 1796 года.

Въ апрѣлѣ 1799 года [4]) повелѣно, «чтобы за неправностью по городамъ живописныхъ Императорской фамиліи портретовъ имѣли наблюденіе начальствующіе въ губерніяхъ и городахъ».

Въ 1800 году [5]) печатаніе календарей и разсылка оныхъ въ губерніи сдѣлана монополіею Академіи Наукъ.

Въ февралѣ 1802 года [6]) указомъ, даннымъ Сенату, повелѣно: 1-е. Дозволить свободный пропускъ иностранныхъ книгъ, руководствуясь правилами тарифа 1782 г. 2-е. Типографій не различать «отъ прочихъ фабрикъ и рукодѣлій» и дозволить заводить оныя во всѣхъ городахъ Имперіи. Печатать книги въ оныхъ на всѣхъ языкахъ, «наблюдая только, чтобы не было ничего въ нихъ противнаго законамъ Божіимъ и гражданскимъ, или къ явнымъ соблазнамъ клонящагося».—Причемъ наблюденіе за симъ возложено не на Управы Благочинія, а на Губернаторъ, «которые имѣютъ къ сему употреблять директоровъ Народныхъ Училищъ». 3-е.—Церковныя книги дозволено печатать только въ Синодской типографіи. 4-е.—Цензуры по городамъ «яко уже ненужныя»

---

[1]) Полн. Собр. Зак. № 19386.
[2]) Полн. Собр. Зак. № 19387.
[3]) Полн. Собр. Зак. № 19807.
[4]) Полн. Собр. Зак. № 18948.
[5]) Полн. Собр. Зак. № 19681.
[6]) Полн. Собр. Зак. № 20139

упразднить и чиновниковъ обратить, по способностямъ, къ другимъ дѣламъ. Но уже въ 1804 году [1]) изданъ цензурный уставъ, въ силу коего снова появились цензоры по округамъ.

Въ 1803 и 1804 годахъ [2]) утверждены штаты гимназій, которыя надлежало открыть въ губернскихъ городахъ и уѣздныхъ училищъ. Въ Сибири гимназіи должны были быть въ городахъ: Тобольскѣ, Томскѣ и Иркутскѣ и всѣ онѣ отнесены по окладу содержанія къ 1 разряду.

Штатъ гимназіи былъ таковъ:

Названіе чиновъ.	Число людей.	Жалованіе одному.
Директоръ	1 ч.	1.000 р.
Учителей	4 »	750 »
Учителей языковъ	2 »	400 »
Учитель рисованія	1 »	300 »
На библіотеку	—	250 »
На содержаніе дома и служителей	—	900 »

Штатъ уѣздныхъ училищъ:

Названіе чиновъ.	Число людей.	Жалованіе одному.
Смотритель	1 ч.	400 р.
Учителей	2 »	300 »
За наставленіе въ законѣ	—	100 »
За рисованіе	—	100 »
На содержаніе дома и проч.	—	400 »

Уѣздныхъ училищъ предположено: въ Иркутской губерніи—15, въ Тобольской—9 и въ Томской—8.

Въ упомянутомъ же указѣ (отъ 26 января 1803 года [3]) сказано, что въ будущемъ долженъ открыться университетъ въ Тобольскѣ. Въ этомъ же году Д. С. С. Павелъ Демидовъ пожертвовалъ на учрежденіе Сибирскаго Университета 50.000 рублей, которые, съ нарослими на оные процентами, переданы впослѣд-

---

[1]) Полн. Собр. Зак. № 21388.
[2]) Полн. Собр. Зак. № 20666 и 21501.
[3]) Полн. Собр. Зак. № 20597.

ствіи въ Тобольскую Гимназію, открытую 12 марта 1810 года [1]).

Въ 1804 году [2]) Императоръ Александръ прислалъ въ Иркутскую гимназію рѣдкое собраніе раковинъ, для естественнаго кабинета.

Къ пріѣзду посольства Головкина библіотека гимназіи была уже настолько хороша, что одинъ изъ членовъ посольства, Графъ Потоцкій, очень часто проводилъ въ оной по нѣсколько часовъ за чтеніемъ книгъ.

Въ январѣ 1805 года [3]) учреждены сельскія приходскія училища. Причемъ по сдѣланіи сношенія съ Св. Синодомъ опредѣлено:

1-е. Училища въ приходахъ учредить по ближайшему усмотрѣнію Преосвященныхъ.

2-е. Для училищъ отводить дома распоряженіемъ свѣтскихъ властей и на счетъ правительства завести книги и всѣ принадлежности, необходимыя при обученіи.

3-е. Въ училищахъ инородцевъ, не знающихъ русскаго языка, обученіе производить на инородческомъ мѣстномъ языкѣ; для чего надлежитъ перевести на инородческіе языки катехизисъ и молитвы.

4-е. Если бы гдѣ оказались священники, не обучавшіеся въ семинаріяхъ,—переводить другихъ въ приходы изъ бывшихъ семинаристовъ.

5-е. Обученіе не должно удерживать священниковъ отъ земли и отъ исполненія требъ.

12 ноября 1805 года состоялось открытіе Иркутской Гимназіи, преобразовавшейся изъ Главнаго Народнаго Училища; тогда же открылись тамъ уѣздное и приходское училища. Поэтому случаю состоялся крестный ходъ изъ собора въ Тихвинской церкви, въ которой Преосвященный Веніаминъ совершалъ литургію; изъ церкви крестный ходъ направился въ домъ, назначенный для гимназіи. Въ гимназіи учителя: Бѣльцовъ, Флоріанскій, и пасторъ Беккеръ сказали приличныя случаю рѣчи [4]).

22 августа 1814 года въ Иркутскѣ открыта первая типографія.

---

[1]) Хрон. дан. изъ Истор. Сибири Щегловъ стр. 353.

[2]) Письма изъ Сибири Словцова 1825 года, стр. 2.

[3]) Полн. Собр. Зак. № 21610.

[4]) Панорама Иркутск. губ. Пежемскаго. Современникъ 1850 г., № 7.

ГЛАВА III.

Мѣры для заселенія Сибири. Заселеніе ссылаемыми за преступленія. Ссылка духоборцевъ. О лицахъ, сосланныхъ въ Сибирь по приговорамъ тайной канцеляріи въ Павловское время. Заселеніе Забайкалья переселенцами; затрудненія, при этомъ возникшія. Командированіе для урегулированія этого переселенія Дѣйств. Стат. Сов. Лабы. Числовыя данныя о ходѣ заселенія Забайкалья въ Павловское время. Надѣлъ землею казенныхъ крестьянъ въ Сибири. Мѣры для заселенія жѣстности около Иркутской суконной фабрики. Разселеніе преступниковъ по Сибирскимъ линіямъ. Посылка преступниковъ въ Екатеринбургъ. Отводъ земли подъ Томскомъ для желающихъ заняться пчеловодствомъ. Помѣщики въ Сибири. Заселеніе тракта между Томскомъ и Иркутскомъ. Количество населенія въ Сибири къ началу XIX столѣтія. Число жителей въ Енисейскѣ и въ Ачинскѣ.

Заселеніе Сибири въ Павловское время производилось тѣми же пріемами, которые практиковались и въ предшествующія царствованія, то-есть: ссылаемыми за преступленія, за продерзости противъ помѣщиковъ и отставными солдатами. При этомъ главное вниманіе было обращено на заселеніе Забайкалья и вообще Иркутской губерніи.

Въ 1797 году [1]) подтверждено отнюдь не задерживать въ попутныхъ городахъ Сибири, ссылаемыхъ во Нерчинскъ. Распоряженіе это вызвано жалобами Нерчинскаго Горнаго начальства на то, что на заводы прибываютъ ссыльные престарѣлые и увѣчные, неспособные къ работѣ, что вызываетъ не только остановку въ работѣ, но и непроизводительные расходы на содержаніе неспособныхъ.

Кромѣ упомянутаго неудобства при пересылкѣ ссыльныхъ высказалось еще другое; такъ правящій должность Иркутскаго Генералъ-Губернатора, Генералъ-Поручикъ Пиль, доносилъ Сенату, что въ Иркутскъ, на поселеніе, прибываютъ люди наказанные кнутомъ и съ знаками смертоубійцъ. Усматривая въ этомъ обстоятельствѣ недоразумѣніе, онъ запрашивалъ, какъ съ ними поступать; Сенатъ приказалъ отсылать таковыхъ въ каторжную работу

---

[1]) Полн. Собр. Зак. № 18038.

и приказалъ Губернскимъ Правленіямъ всѣхъ таковыхъ преступниковъ отмѣчать на каторгу, а не на поселеніе [1]).

Въ томъ же году (указъ 13 сентября [2]) повелѣно: смертоубійцъ, а также произносящихъ дерзкія слова противъ Императорскаго Величества, возмутителей и пристанодержателей, по наказаніи, отправлять въ Нерчинскъ въ работу; это же распоряженіе подтверждено и въ мартѣ 1798 года.

Засимъ приказано ссылаемыхъ препровождать въ назначенное мѣсто—безостановочно (указъ 26 октября 1797 года [3]). Распоряженіе вызвано тѣмъ обстоятельствомъ, что въ Томскѣ, земскій исправникъ задержалъ нѣкоего Семена Бѣлова, который препровождался въ Нерчинскъ. Этотъ Бѣловъ, вмѣстѣ съ мѣщаниномъ Сумароковымъ, занялся выдѣлкою фальшивыхъ ассигнацій и былъ накрытъ съ поличнымъ. Исправникъ за самовольное распоряженіе объ остановкѣ ссыльнаго былъ преданъ суду.

Въ слѣдующемъ году повелѣно ссылать въ Нерчинскъ, на заводы, нижнихъ воинскихъ чиновъ, совершавшихъ преступленія неоднократно [4]). Также опредѣлено ссылать въ работу, на казенные рудокопные заводы, евреевъ, которые не въ состояніи заплатить трехъ годовой подати, по силѣ указа 14 марта 1799 года, и «бродягъ иностранной націи» [5]).

5 сентября 1797 года [6]) состоялось распоряженіе объ отдачѣ въ вѣденіе Нерчинскаго Горнаго Начальства всѣхъ казенныхъ крестьянъ, приписанныхъ къ заводамъ. Этимъ распоряженіемъ завершилась отдача Заяблонской части Забайкалья въ полное владѣніе Кабинета,—такъ какъ въ 1800 году заводы эти поступили въ распоряженіе Кабинета.

Съ воцареніемъ Императора Александра I ссылка въ Иркутскую губернію не прекращалась, но иногда сокращалась. Такъ въ іюнѣ 1801 года [7]), вслѣдствіе донесенія Оренбургскаго Губер-

---

[1]) Полн. Собр. Зак. № 18099.
[2]) Полн. Собр. Зак. №№ 18452 и 18140.
[3]) Полн. Собр. Зак. № 18222.
[4]) Полн. Собр. Зак. № 19593.
[5]) Полн. Собр. Зак. № 19409.
[6]) Полн. Собр. Зак. № 18129.
[7]) Полн. Собр. Зак. № 19928.

натора Бахметьева I о томъ, что по недостатку рукъ, разработка соли въ Илецкой защитѣ должна сократиться,—приказано часть ссыльныхъ (около 120 человѣкъ) вмѣсто Иркутской губерніи направить въ Илецкую защиту для пополненія недостающихъ рабочихъ рукъ.

Въ октябрѣ 1802 года [1]) сосланъ на поселеніе лейбъ-гвардіи Семеновскаго полка поручикъ Алексѣй Шубинъ за то, что подстрѣливъ себѣ руку, объявилъ лично Государю, будто онъ раненъ однимъ изъ заговорщиковъ, посягавшихъ на жизнь Государя, за высказанное имъ, Шубинымъ, намѣреніе открыть объ этомъ заговорѣ. На допросѣ Шубинъ признался, что выдумалъ эту исторію въ надеждѣ получить награды. Судъ приговорилъ его къ разстрѣлянію, но Государь смягчилъ наказаніе, замѣнивъ смерть ссылкою въ Сибирь.

Въ 1803 году [2]) отправлены въ Сибирь крестьяне Ямбургскаго уѣзда, принадлежавшіе барону Унгернъ-Штернбергу, за оказанное ими неповиновеніе. Высочайше повелѣно: «въ страхъ другимъ и въ наказаніе ослушниковъ»—выбрать въ деревняхъ Унгернъ-Штернберга нѣсколько семействъ выдающихся ослушниковъ и отправить ихъ въ Сибирь на поселеніе подъ конвоемъ.

Въ 1800 году были отправлены въ Сибирь «вѣчно къ разработкѣ рудниковъ» 20 мужчинъ и 13 женщинъ, крестьянъ Перекопскаго уѣзда, «обличавшихся въ духоборческой ереси». По воцареніи Императора Александра I, они просили дозволенія переселиться въ Россію, въ Маріупольскій уѣздъ, по р. Молочницѣ, куда были переселены другіе духоборцы въ 1802 году. Сенатъ, принявъ во вниманіе громадность разстоянія, а также и то обстоятельство, что они уже приписаны на поселеніе къ Иркутской губерніи, съ платежемъ податей, призналъ болѣе удобнымъ оставить ихъ на мѣстѣ, предоставивъ имъ тѣ права, которыми пользуются духоборцы въ Новороссійскомъ краѣ. Докладъ Сената по этому поводу утвержденъ 28 іюля 1805 года [3]) и Генералъ-Гу-

---

[1]) Полн. Собр. Зак. № 20446.
[2]) Полн. Собр. Зак. № 20964.
[3]) Полн. Собр. Зак. № 21845.

бернатору Селифонтову предписано привести оный въ исполненіе. Льготы имъ предоставлены слѣдующія: 1) на каждую душу опредѣлено 15 десятинъ; 2) на 5 лѣтъ освобождены отъ государственныхъ податей; 3) на первоначальное обзаведеніе выдано изъ казны по 100 руб. на семью, въ займы, съ обязательствомъ уплатить оныя втеченіи 10 лѣтъ. Дѣти этихъ духоборцевъ были оставлены въ Россіи и розданы въ православныя семьи.

Ссылка въ Сибирь на каторгу и на вѣчное поселеніе—дѣлала свободными женъ и нужей сосланныхъ, оставшихся въ Россіи. При Императорѣ Александрѣ I это разъяснено Синодскимъ указомъ отъ 28 апрѣля 1804 года [1]).

Большое количество ссылаемыхъ въ Иркутскую губернію, сопровождавшееся при этомъ недостаточною полнотою письменныхъ о нихъ свѣденій, ставило иркутскую администрацію въ затрудненіе, что побудило Иркутскаго Гражданскаго Губернатора, Репьева, просить Сенатъ, въ 1802 году [2]), приказать всѣмъ Губернскимъ Правленіямъ, чтобы они доставляли въ Иркутское Губернское Правленіе статейные списки на каждаго изъ ссыльныхъ, съ подробнымъ указаніемъ: званія, вины, наказанія, срока и т. п. Въ январѣ 1803 года [3]) Сенатъ вновь приказалъ всѣмъ присутственнымъ мѣстамъ, при отправкѣ ссыльныхъ, отсылать въ Иркутское Губернское Правленіе точныя свѣденія объ имени, отчествѣ и прозваніи ссылаемаго, съ указаніемъ званія и вины, а также обстоятельно прописывать и родъ наказанія, холостъ или женатъ и сколько лѣтъ отъ роду. Свѣденія эти требовались для того, чтобы ссылаемыхъ не скучивать въ Иркутскѣ, что было неизбѣжно, при неполнотѣ свѣденій, требовавшихъ дополнительныхъ справокъ.

Въ 1803 же году [4]) былъ сосланъ «въ полуденный край Сибири, прилежащій къ Китайской границѣ», шляхтичъ Кіевской губерніи Тимофѣй Слуевскій, за составленіе фальшиваго вида. Обстоятельство это вызвало сенатское распоряженіе о томъ,

---

[1]) Полн. Собр. Зак. № 21276.
[2]) Полн. Собр. Зак. № 20579.
[3]) Полн. Собр. Зак. № 20590.
[4]) Полн. Собр. Зак. № 21060.

чтобы о всякомъ такомъ случаѣ, то-есть о преступленіи дворянина, влекущемъ за собою лишеніе дворянства, было объявляемо, черезъ Земскія Полиціи, «по селеніямъ, кому за какое «преступленіе опредѣлено какое именно наказаніе, дабы знали о «семъ могли другіе страшиться впадать въ преступленія».

Наглядными доказательствомъ того, что въ Павловское время Сибирь была малолюбленнымъ мѣстомъ ссылки—служитъ указъ Сенату отъ 13 марта 1801 года [1]) На другой день по воцареніи Императоръ Александръ препроводилъ въ Сенатъ 4 списка лицамъ, осужденнымъ по рѣшеніямъ Тайной Экспедиціи, и разсаженныхъ въ разныя мѣста, приказавъ всѣхъ ихъ возвратить на родину и вернуть чины и дворянство, лишеннымъ таковыхъ.

Изъ разсмотрѣнія этихъ списковъ оказывается:

По 1-му. Изъ числа 28 лицъ, лишенныхъ чиновъ и дворянства,—4 человѣка были разсажены по крѣпостямъ (Шлиссельбургской, Рижской, Кексгольмской и Кіево-Печерской); 4—сосланы въ Пермскую губернію, въ Екатеринбургъ; 13—сосланы въ Нерчинскъ и 7—въ Тобольскую губернію.

По 2-му. Изъ числа 64 человѣкъ, сосланныхъ безъ лишенія чиновъ и дворянства, находились: въ Шлиссельбургской крѣпости—20 человѣкъ; въ разныхъ другихъ крѣпостяхъ—10 чел.; въ монастыряхъ—2; въ Иркутской губерніи—2; за Байкаломъ—5; въ Смоленской губерніи—2; въ Тобольской—19; въ Перми—1; въ С.-Петербургской—3.

По 3-му. Изъ 41 человѣка, не имѣющихъ чиновъ, находилось: въ Иркутской губерніи—3; за Байкаломъ—7; въ Тобольской губерніи—8; остальные люди были разосланы въ разныя крѣпости, монастыри, города и деревни.

По 4-му. Значилось 22 человѣка, находившихся подъ присмотромъ полиціи; въ числѣ ихъ нѣтъ ни одного сибирскаго жителя и 1 только отставной прапорщикъ Подгорновъ проживалъ въ Екатеринбургѣ [2]).

17 марта [3]) освобожденъ отъ ссылки Дроздъ-Бонячевскій, про-

---

[1]) Полн. Собр. Зак. № 19784.

[2]) См. Приложеніе № 9.

[3]) Полн. Собр. Зак. № 19798.

живавшій въ Иркутскѣ подъ названіемъ Малороссіянина Никиты Васильева, съ отпускомъ на его содержаніе по 400 руб. въ годъ. Сосланъ онъ былъ при Павлѣ I за подозрѣніе въ измѣнѣ и въ предательствѣ французамъ. Въ воздаяніе за понесенное имъ напрасно взысканіе, ему, кромѣ возвращенія чиновъ и дворянства, оставлены въ пожизненный пенсіонъ 400 руб., отпускавшіеся на него въ ссылкѣ.

Кромѣ ссыльныхъ, Восточная Сибирь заселялась также и неопороченными поселенцами. Въ декабрѣ 1799 года[1]) состоялся указъ о заселеніи южной границы Забайкалья. Усматривая, сказано въ указѣ, «что полуденный край Сибири, прилежащій къ границамъ китайскимъ, одаренный отъ природы, какъ плодотворнымъ климатомъ земли, такъ и благорастворенным климатомъ, населенъ мало и не приноситъ той пользы, каковую бы Государство отъ него получить долженствовало».... Принимая затѣмъ во вниманіе, что тамъ можетъ развиться нетолько земледѣліе, но и скотоводство, а слѣдовательно, суконныя и юфтовыя фабрики, что въ свою очередь будетъ содѣйствовать развитію торга съ Китаемъ,—Императоръ Павелъ I «призналъ за благо положить начало предполагаемому населенію того края, на слѣдующихъ основаніяхъ:

1-е. Поселить тамъ въ теченіи нѣсколькихъ лѣтъ 10.000 душъ, начавъ это заселеніе съ сентября 1800 года.

2-е. Для заселенія предназначены: а) отставные солдаты, «коихъ на поселеніи именовать государственными поселянами», б)—преступники не подлежащіе отправкѣ въ каторжныя работы, назвавъ ихъ не поселянами,—а ссылочными,—съ предоставленіемъ имъ однако права, черезъ 10 лѣтъ безукоризненной жизни, переименоваться въ государственныхъ поселянъ; в)—сдаваемые отъ помѣщиковъ съ зачетомъ за рекрутъ, не старѣе 45 лѣтъ и непремѣнно съ женами.

3-е. Иркутскому губернскому начальству приказано отвести подъ поселенія, удобнѣйшія мѣста—между Байкаломъ, Верхнею Ангарою, Нерчинскомъ и Кяхтою, назначая на каждую душу

---

[1]) Полн. Собр. Зак. № 19157.

но 30 десятинъ; при этомъ повелѣно «не касаться пространства между Удинскомъ и Читинскомъ, находящагося» и занятаго Хоринскими Буритами.

4-е. Селенія образовать не свыше 100 дворовъ, причемъ ближе къ границѣ селить государственныхъ поселянъ, а внутрь края — ссыльныхъ.

5-е. На первое время приказано построить на счетъ казны дома для 2.000 душъ, снабдивъ государственныхъ поселянъ инструментомъ и полутора годовою-пропорціею хлѣба, а также скотомъ и сѣменами на посѣвъ.

6-е. На посельщиковъ, сдаваемыхъ помѣщиками въ зачетъ за рекрутъ, требовать отъ сдатчиковъ платье, обувь, провіантъ и жалованье на годъ.

7-е. 2.000 первыхъ поселенцевъ обязаны строить дома для послѣдующихъ поселенцевъ, для чего первыхъ поселенцевъ распредѣлить на селенія въ 20 дворовъ, чтобы имъ облегчить работу.

8-е. До окончательнаго созданія поселковъ опредѣлить въ оные, распоряженіемъ губернскаго начальства, свѣдущихъ надзирателей.

9-е. Всѣхъ посельщиковъ освободить отъ податей на 10 лѣтъ, но сборъ хлѣба въ запасные магазины производить обязательно, со всѣхъ, съ перваго же урожая.

Въ 1800 году [1]), вслѣдствіе донесенія поступившаго въ Сенатъ отъ Иркутскаго военнаго Губернатора, Генерала отъ Инфантеріи Леццано, о мѣрахъ имъ принятыхъ для заселенія Забайкалья, Сенатъ предписалъ всѣмъ Губернскимъ Правленіямъ доносить ежемѣсячно о количествѣ людей, отправляемыхъ изъ губерній въ Сибирь, въ тѣхъ видахъ, чтобы не допустить отправки лишнихъ людей противъ 2.000, предназначенныхъ для первоначальнаго заселенія.

Въ слѣдующемъ году [2]) приказано на всѣхъ поселенцевъ, отправляемыхъ въ Иркутскую губернію, выдавать «потребныя для ихъ пропитанія деньги». Къ августу 1801 года черезъ Нижній Новгородъ, для дальнѣйшей отправки, прошли четыре партіи,

---

[1]) Полн. Собр. Зак. № 19342.
[2]) Полн. Собр. Зак. № 19969.

изъ коихъ на дѣ Губернское Правленіе должно было выдать 5 р. 75 к. кормовыхъ денегъ до Казани.

Но дѣло заселенія шло чрезвычайно туго, вслѣдствіе возвышенія цѣнъ на хлѣбъ въ Иркутской губерніи отъ неурожаевъ, а также и потому, что предписанныя къ построенію дома для посельщиковъ не были выстроены. Это обстоятельство вызвало нижеуказанныя распоряженія Сената, утвержденныя Государемъ, который былъ очень огорченъ тѣмъ, что «предпріятіе о заселеніи полуденнаго края Сибири отъ вѣрнѣйшаго исполненія предначертанныхъ мѣръ, вмѣсто чаянаго масленія сего края, обращается въ сущую пагубу туда посылаемыхъ».

Сенатъ признавалъ необходимымъ: [1])

1-е. Командировать за Байкалъ надежнаго чиновника для обозрѣнія на мѣстѣ поселеній и для раскрытія учиненныхъ злоупотребленій. Губернскимъ Правленіямъ вновь подтвердить, чтобы отправляемыхъ въ Сибирь на поселеніе снабжали всѣмъ необходимымъ обязательно.

2-е. Сдѣлать замѣчаніе Иркутскому военному Губернатору Лецціано за медленную постройку домовъ для поселенцевъ и предписать скорѣе ихъ кончать. А какъ по возвысившейся цѣнѣ на хлѣбъ установленныхъ кормовыхъ 2 коп. на арестанта недостаточно,—то удвоить окладъ до пониженія цѣнъ на хлѣбъ.

3-е. Людей высылаемыхъ помѣщиками за продерзости не принимать впредь до указа, ограничиваясь пріемомъ на поселеніе только однихъ ссылаемыхъ за преступленія по приговорамъ судовъ.

4-е. Принятыхъ и отправленныхъ уже въ Сибирь задержать въ Тобольской губерніи впредь до приготовленія въ Иркутской губерніи помѣщеній для посельщиковъ.

5-е. Но какъ поселки могутъ и не быть скоро достроенными,—то Тобольскому Губернатору сообразить, нельзя-ли гдѣ разселить пересылаемыхъ по Тобольской губерніи.

6-е. Сосланныхъ на заводы и фабрики препроводить до мѣста назначенія безостановочно.

7-е. Если ссылаемые на поселеніе находятся еще въ движеніи

---

[1]) П. Собр. Зак. № 20119 (указъ 29 января 1802 года).

ию губерніямъ Вятской, Пермской и Казанской,—то ихъ пріостановить и употребить на мѣстныя работы, до возможности отправить въ Иркутскую губернію.

8-е. Чтобы имѣть свѣденіе о томъ, сколько отправлено съ мѣстъ назначенія, сколько умерло въ пути и сколько дошло,—представить въ Сенатъ точныя вѣдомости.

Государь утвердивъ этотъ докладъ, собственноручно прописалъ «а чиновника выбрать самому Сенату и мнѣ представить».

Назначеніе пало на Дѣйствительнаго Статскаго Совѣтника Лабу, который и командированъ за Байкалъ въ мартѣ того же года [1]). Лаба донесъ Сенату, съ пути слѣдованія, что онъ обогналъ поселенцевъ въ губерніяхъ Казанской, Пермской и Вятской и что часть оныхъ вступила уже въ Тобольскую губернію. Собрать свѣдѣній объ убыли оныхъ въ дорогѣ не могъ, такъ какъ документы, при которыхъ они слѣдуютъ, очень разнообразны и безпорядочно составлены; такъ по нѣкоторымъ губерніямъ онъ встрѣтилъ по дорогѣ больше переселенцевъ, чѣмъ отправлено по другимъ—меньше; въ документахъ не прописано ссылочные-ли они или поселенцы; снабженіе одеждою и деньгами крайне разнообразное и часто неудовлетворительное; нѣкоторые получили деньги на руки и уже растратили таковыя, вслѣдствіе чего терпѣли крайнюю нужду въ переходѣ черезъ Барабинскую степь. Пересыльные изъ губерній: Орловской, Тульской, Калужской, Рязанской, Кіевской, Малороссійской, Новгородской, Минской, Бѣлорусской, Литовской, и Курляндской—отсылались въ гор. Меленки, Владимірской губерніи, съ запечатанными на нихъ конвертами, безъ сообщенія въ Губернское Правленіе о числѣ и родѣ пересыльныхъ, при однихъ только именныхъ спискахъ, составленныхъ въ Нижнихъ Земскихъ Судахъ. Эти-то партіи и ввели путаницу въ составленіи партій въ Нижнемъ-Новгородѣ и Казани, такъ какъ въ именныхъ спискахъ Нижнихъ Земскихъ Судовъ отмѣтки были подѣланы такъ: въ Сибирь, въ Иркутскъ, въ Иркутскую губернію. Въ силу изложеннаго, въ составъ партій вышедшихъ изъ Казани введены и другія лица, отправляв-

---

1) Полн. Собр. Зак. № 20425.

шіяся въ тѣ же мѣста[1]). Это донесеніе Д. С. С. Лабы вызвало запросы Сената къ Губернскимъ Правленіямъ и новое подтвержденіе о соблюденіи правилъ, установленныхъ для пересылки людей въ Сибирь.

Кромѣ сего Д. С. С. Лаба получилъ именной указъ такого рода[2]). «Усмотрѣвъ изъ донесенія вашего отъ 31 іюля, что при обозрѣніи поселенцевъ, отправляющихся за Байкалъ, нашли вы наиболѣе въ Тобольской губерніи, въ числѣ отставныхъ солдатъ, присланныхъ туда несогласно съ ихъ желаніемъ и по выслугѣ 25 лѣтъ ожидавшихъ увольненія... Я поручаю вамъ всѣхъ таковыхъ отъ дальнѣйшей пересылки освободивъ, остановить въ тѣхъ мѣстахъ, гдѣ ихъ застанете, распространяя мѣру сію и на тѣхъ, кои за воровство, кражу выше 30 рублей... сосланы и по дряхлости своей признаны вами будутъ неспособными къ поселенію». Затѣмъ ему повелѣно снестись съ губернскимъ начальствомъ относительно способовъ ихъ продовольствія и предоставленія имъ средствъ для обратнаго возвращенія въ Россію.

Этимъ указомъ отмѣнялось мартовское сенатское распоряженіе о разселеніи отставныхъ солдатъ по большой дорогѣ къ Иркутску тамъ, гдѣ они пожелаютъ, а за Байкалъ отправлять только тѣхъ изъ нихъ, которые сами будутъ о томъ просить, оказывая имъ при этомъ всякое пособіе[3]).

До командированія за Байкалъ Д. С. С. Лабы ходъ заселенія онаго, въ силу декабрьскаго указа 1799 года, по донесенію Генералъ-Губернатора Селифонтова былъ таковъ. Въ проѣздъ изъ Тобольска въ Иркутскъ онъ нашелъ многихъ престарѣлыхъ лѣтъ, отданныхъ въ зачетъ за рекрутъ, «другихъ же безумныхъ и увѣчныхъ и къ поселенію вовсе неспособныхъ».—Коллежскій ассесоръ Шумиловъ, приставленный смотрителемъ къ поселенцамъ, донесъ Селифонтову, что изъ числа пришедшихъ за Байкалъ 783 человѣкъ, оказалось: безумныхъ . . . . . 19 чел.
хромыхъ . . . . . 19 »
слѣпыхъ . . . . . 19 »

[1]) Полн. Собр. Зак. № 20437.
[2]) Полн. Собр. Зак. № 20425.
[3]) Полн. Собр. Зак. № 20189.

— Свыше 47 лѣтъ:	
сухорукихъ и хворыхъ . .	12 ч.
отъ 47 до 85 л.	85 ч.
Итого .	154 чел.

Засимъ изъ числа 3.055 душъ, показанныхъ въ Иркутскомъ Губернскомъ Правленіи отправленными за Байкалъ,—туда прибыло только 2.197, а куда дѣлись 858 душъ—неизвѣстно.

Вышеприведенныя обстоятельства собственно и вызвали командированіе Д. С. С. Лабы, съ приказаніемъ изслѣдовать: изъ какихъ именно мѣстъ отправлены: престарѣлые, безумные, немощные, а также выяснить, куда дѣлись 858 человѣкъ, недошедшіе за Байкалъ по отправкѣ ихъ изъ Иркутска. При этомъ всѣхъ людей свыше 45 лѣтъ, отданныхъ помѣщиками въ зачетъ за рекрутъ не зачитать, а выданныя за оныхъ квитанціи отобрать [1]).

Во всемъ касающемся разселенія поселенцевъ за Байкаломъ Лаба былъ поставленъ въ подчиненіе къ Генералъ-Губернатору, какъ это ясно изложено въ инструкціи, данной Генералъ-Губернатору Селифонтову 23 мая 1803 года [2]) объ образѣ управленія Тобольскою и Иркутскою губерніями, и когда Лаба донесъ Сенату объ отысканныхъ имъ новыхъ земляхъ за Байкаломъ, пригодныхъ для заселенія, ему приказано было представить эти свѣденія Селифонтову, на котораго возложено наблюдать за успѣшностью хода поселеній за Байкаломъ.

Дѣло о заселеніи земель, ближайшихъ къ Китайской границѣ, получило такую огласку, что потянулись за Байкалъ крестьяне съ Кавказа. 23 мая 1803 года [3]) Селифонтовъ получилъ именной указъ въ которомъ изложено: «Министръ Внутреннихъ Дѣлъ доставитъ намъ бумаги, содержащія въ себѣ производство дѣла о крестьянахъ Кавказской губерніи Александровскаго уѣзда, пожелавшихъ переселиться въ Иркутскую губернію на Китайскую границу.

«За всѣми убѣжденіями, какія употреблены были, чтобы от-

[1]) Полн. Собр. Зак. № 20425. Примѣчаніе.
[2]) Полн. Собр. Зак. № 20771.
[3]) Полн. Собр. Зак. № 20772.

«клонить ихъ отъ сего труднаго перехода, они остались непреклонными».

Приказано принять мѣры въ безостановочному проходу ихъ по Сибирскимъ губерніямъ и объ оказаніи имъ всякаго содѣйствія, какъ при переходахъ, такъ и при поселеніи и первоначальномъ обзаведеніи.

Въ октябрѣ 1801 года [1]) объявлено общее распоряженіе о надѣлѣ всѣхъ казенныхъ крестьянъ землею въ размѣрѣ 15 десятинъ на душу, что по докладу Сената было примѣнимо въ 11 губерніяхъ, въ томъ числѣ и въ обѣихъ Сибирскихъ; въ прочихъ же губерніяхъ надѣлъ землею опредѣленъ въ размѣрѣ 8 десятинъ на ревизскую душу и тѣмъ, которые были надѣлены такимъ надѣломъ, предоставлено право переселяться въ многоземельныя губерніи.

Забота Правительства о развитіи хлѣбопашества въ Забайкальи направилась и въ другую сторону, помимо переселенія земледѣльцевъ изъ Россіи. Д. С. С. Лаба убѣдилъ Бурятскихъ Тайшей и Зайсанговъ, проживавшихъ въ Верхнеудинскомъ округѣ, въ выгодности для нихъ земледѣлія и тѣ изъявили согласіе заняться онымъ, если имъ будетъ оказано пособіе со стороны Правительства снабженіемъ земледѣльческими орудіями и сѣменами для посѣва. Въ силу изложеннаго состоялось распоряженіе о выдѣлкѣ на казенномъ Петровскомъ заводѣ 765 паръ сошниковъ и 1.250 серповъ, которые были розданы безденежно Бурятамъ, пожелавшимъ заняться хлѣбопашествомъ; въ то же время имъ дана ссуда зерномъ изъ ближайшихъ сельскихъ запасныхъ магазиновъ [2]).

Опытъ оказался настолько удачнымъ, что земледѣліе и по сіе время въ ходу у Хоринскихъ Бурятъ, на протяженіи почтоваго тракта отъ Укыра до Верхнеудинска и особенно развито въ окрестностяхъ Они и Куле.

По заявленію словаря Семенова Хоринскіе Буряты начали заниматься земледѣліемъ въ 1796 году. Ихъ примѣру стали подражать Идинскіе, Кудинскіе и Аларскіе и въ 1802 году Буряты

---

[1]) Полн. Собр. Зак. № 20033.
[2]) Полн. Собр. Зак. № 20977.

доставили въ Иркутскъ до 14.000 четвертей хлѣба [1]). Надо думать, что указаніе это ошибочно, потому что земледѣльческія орудія розданы Хоринскимъ Бурятамъ только въ 1803 году.

Для заселенія прочихъ мѣстъ Иркутской губерніи практиковались слѣдующія мѣры. 10 марта 1798 года [2]) повелѣно: изъ 142 мущинъ и 5 женщинъ, отправляющихся въ Нерчинскъ въ работу и на поселеніе, престарѣлыхъ и негодныхъ къ работѣ 98 человѣкъ разселить по деревнямъ, не ближе 60-ти верстъ къ Иркутску, не облагая ихъ подушнымъ окладомъ и предоставивъ имъ право снискивать пропитаніе собственнымъ трудомъ;—годныхъ же 44 человѣка разрѣшено отдать на казенную фабрику, въ распоряженіе Кригсъ—Комиссара Новицкаго, для работъ по выдѣлкѣ суконъ.

Вслѣдъ за симъ [3]) приказано селить въ 60-ти верстахъ отъ Иркутска всѣхъ престарѣлыхъ и увѣчныхъ, неспособныхъ къ работѣ,—изъ числа приговариваемыхъ къ работѣ въ крѣпостяхъ. О всѣхъ поселщикахъ такого рода, предназначенныхъ снискивать себѣ пропитаніе трудами, въ 60-ти верстахъ отъ Иркутска, повелѣно докладывать Его Величеству, при каждомъ ихъ отправленіи [4]).

Поселенныхъ въ 60-ти верстахъ отъ Иркутска къ 1800 году, по донесенію Иркутскаго военнаго Губернатора Лецкано, было въ Иркутской губерніи 308 человѣкъ [5]).

Въ мартѣ 1798 года [6]) повелѣно ссылать преступницъ женскаго пола на Иркутскую суконную фабрику, для «умноженія и успѣшной отработки заведенныхъ на оной ремеслъ и издѣлій».

Но уже въ іюнѣ того же года [7]) понадобились руки и на другое, выгодное для казны, предпріятіе и состоялось распоряженіе, чтобы преступниковъ, вмѣсто Иркутской суконной фабрики, отсылать въ Екатеринбургъ, на золотые промысла.

---

1) Хрон. дан. изъ Истор. Сибири Шеглова стр. 331.
2) Полн. Собр. Зак. № 18424.
3) Полн. Собр. Зак. № 18437.
4) Полн. Собр. Зак. № 18422
5) Полн. Собр. Зак. № 19529.
6) Полн. Собр. Зак. № 18453.
7) Полн Собр. Зак. № 18561

Распоряженіе это не понравилось завѣдывавшему фабриками Генералъ-Маіору Новицкому и онъ составилъ проектъ о грандіозномъ развитіи ввѣренной ему фабрики, который произвелъ впечатлѣніе на Сенатъ и въ ноябрѣ 1800 года[1]) состоялось распоряженіе о доставкѣ на эту суконную фабрику 3.764 человѣкъ, согласно требованія Новицкаго.

Генералъ-Маіоръ Новицкій донесъ, что поступленіе на фабрику шерсти и кожъ превзошло ожиданіе, и за окончаніемъ двухъ-лѣтней обработки осталось на лицо шерсти 20.000 пудовъ и кожъ 12.000. Для обработки такого количества матеріаловъ—людей на фабрикѣ недостаточно и онъ признаетъ необходимымъ принять слѣдующія мѣры:

1-е. Для постояннаго дѣйствія имѣть 156 становъ суконныхъ и каразейныхъ и при нихъ мастеровъ разнаго рода 2.150 человѣкъ.

2-е. Для кожевенной фабрики о 30-ти чанахъ и лосинной, на выдѣлку 12.000 кожъ въ годъ, требуется 300 человѣкъ.

3-е. По части аммуничной и ружейной на выдѣлку вещей насчитывалъ 600 человѣкъ.

4-е. Для постройки Билимбаевской фабрики опредѣлилъ 500 человѣкъ.

5-е. Для разведенія хлѣбопашества при Билимбаевской фабрикѣ, для посѣвовъ льна и конопли и выдѣлки холстовъ, для стекляннаго и поташнаго заводовъ,—признавалъ необходимымъ имѣть 1.650 чел.

Въ счетъ этихъ 5.500 человѣкъ, на фабрикѣ, рабочихъ мужчинъ было только 1.736 человѣкъ, стало быть недоставало 3.764, которыхъ Новицкій предполагалъ собрать такъ: а) не отправлять въ Екатеринбургъ уже зачисленныхъ на фабрику, въ общемъ свыше 500 душъ мужчинъ и женщинъ; б) дослать на фабрику всѣхъ сосланныхъ на оную и остановленныхъ въ пути: въ Тобольскѣ, Томскѣ и другихъ городахъ, всего около 300 человѣкъ; в) всѣхъ сосланныхъ въ Сибирь на поселеніе, до объявленія указа объ образованіи поселковъ за Байкаломъ и не поступившихъ еще въ подушный окладъ; г) установить норму рабочихъ

[1]) Полн. Собр. Зак. № 19640.

для винокуренныхъ и солянныхъ заводовъ, и весь излишекъ, образующійся на оныхъ, отсылать на фабрику; д) всѣхъ преступниковъ, отправляемыхъ на поселеніе въ Нерчинскъ, назначать на фабрику; е) всѣхъ ссылаемыхъ въ Иркутскъ и проходящихъ черезъ фабрику—задерживать на оной; ж) всѣхъ ссыльныхъ женщинъ назначать на фабрику, пока не переженятся всѣ рабочіе.

Сенатъ утвердилъ проектъ по всѣмъ пунктамъ, кромѣ послѣдняго и приказалъ отдать на фабрику также излишекъ противъ 2.000 семействъ, предназначенныхъ къ поселенію за Байкалъ, если таковой окажется.

Вскорѣ однако состоялось Высочайшее повелѣніе о сокращеніи размѣровъ этой фабрики. У завѣдывавшаго оною Генералъ-Маіора Новицкаго, стремившагося къ полной самостоятельности, возникли недоразумѣнія съ Иркутскимъ Военнымъ Губернаторомъ Лецціано, о которыхъ сдѣлалось извѣстно Государю, что вызвало повелѣніе Генералъ-Губернатору Селифонтову разслѣдовать на мѣстѣ обстоятельства дѣла. Результатомъ донесенія Селифонтова явился указъ Сенату отъ 1 апрѣля 1802 года [1]), которымъ повелѣвалось:

1-е. Выдѣлку мундирныхъ вещей на Иркутской фабрикѣ производить только для войскъ Иркутской губерніи и для Томскаго Мушкетерскаго полка, стоящаго въ Барнаулѣ.

2-е. Сообразно сему сократить число служащихъ и рабочихъ на оной.

3-е. Мастеровыхъ, бѣжавшихъ съ фабрики и нынѣ пойманныхъ, возвратить на фабрику; прочихъ же бѣжавшихъ, по поимкѣ, селить въ разныхъ селеніяхъ.

4-е. Выдѣлку кожанныхъ вещей, а также стеклянное производство сократить.

5-е. Всѣхъ излишнихъ рабочихъ и мастеровыхъ разселить по ближайшимъ селеніямъ.

6-е. Жителей Баликтуйской слободы обратить въ государственныхъ крестьянъ и, какъ они приведены въ крайнюю бѣдность «отъ всегдашняго употребленія на фабричныя работы»,—то ихъ

---

[1]) Полн. Собр. Зак. № 2021.

освободить на 2 года отъ уплаты податей, чтобы облегчить имъ возможность скорѣе оправиться и сдѣлаться хлѣбопашцами.

7-е. Построеніе новой суконной фабрики на р. Тельмѣ предоставить Государственному Казначею, съ отпускомъ на это дѣло 26.403 руб. 66 коп.

8-е. Сообразно указаннымъ сокращеніямъ—сократить и отпускъ денегъ на фабрику отъ комиссарской экспедиціи.

Распоряженія эти были не любы Новицкому и онъ обратился къ Министру Внутреннихъ Дѣлъ съ докладною запискою, въ которой снова доказывалъ выгодность фабрики не только въ смыслѣ производства, но и въ смыслѣ поднятія благосостоянія 100.000 душъ, проживающихъ въ уѣздахъ Иркутскомъ, Верхнеудинскомъ и Баргузинскомъ. Заявленіе это однако не было уважено, по многимъ причинамъ, а также и въ силу неточности онаго, такъ какъ всего-то съ инородцами въ это время въ упомянутыхъ уѣздахъ, по донесенію Генералъ-Губернатора Селифонтова, было до 58.000 душъ [1]).

Въ 1798 году [2]) приказано часть преступниковъ, назначенныхъ къ разсылкѣ въ крѣпостныя работы въ губерніи: Оренбургскую, Тобольскую, Иркутскую, Пермскую, Вятскую, Казанскую, Саратовскую и Астраханскую—отсылать на Сибирскія линіи, для постройки крѣпостей, въ уваженіе представленія Начальника Сибирскаго Корпуса, Генералъ отъ Инфантеріи, фонъ Штрандмана.

Вскорѣ послѣ сего состоялось распоряженіе о томъ, чтобы часть преступниковъ, присужденныхъ къ каторжнымъ работамъ, отправлять въ Екатеринбургъ на золотые промысла, въ которыхъ работа подобна Нерчинскимъ [3]).

Въ слѣдующемъ году отправлены въ Екатеринбургъ, «вѣчно «къ разработкѣ рудниковъ, содержа ихъ скованными и употребляя «на тягчайшія работы»—31 человѣкъ духоборцевъ Новороссійской губерніи, «дабы сіи духоборцы, отвергающіе вышнюю власть на «землѣ, предѣломъ Божіимъ постановленную, возчувствовали че-

---

[1]) Полн. Собр. Зак. № 21563.
[2]) Полн. Собр. Зак. № 18610.
[3]) Полн. Собр. Зак. № 18727.

«res sic, какъ слѣдуетъ то, что суть на землѣ власти Богомъ опредѣленныя» [1]).

Въ 1800 году [2]) повелѣно престарѣлыхъ и увѣчныхъ преступниковъ, содержащихся въ Екатеринбургскихъ рудникахъ, разселять на подобіе Иркутскихъ, въ ближайшихъ деревняхъ Пермской и Тобольской губерній, для снисканія себѣ пропитанія трудомъ рукъ своихъ.

Ссылаемые въ Тобольскую губернію проявляли наклонность къ побѣгамъ и буйству, что вызвало учрежденіе инвалидной роты, для присмотра за колодниками на Тобольскихъ винокуренныхъ заводахъ [3]). Затѣмъ, по представленію Тобольскаго Губернатора Кошелева, для прекращенія побѣговъ ссыльныхъ, приказано, по поимкѣ таковыхъ преступниковъ, тѣхъ изъ нихъ, которые не осуждены къ отсылкѣ въ Нерчинскъ и Екатеринбургъ, отправлять на нѣкоторое время въ крѣпости, а тѣмъ, которые приговорены къ отправкѣ въ названные пункты,—чинить тѣлесное наказаніе и отправлять [4]).

Въ Западной Сибири, за разсматриваемый періодъ, была попытка ввести поимѣстный элементъ.

Въ 1803 году [5]) Титулярный Совѣтникъ Валгосовъ, проживавшій въ Томскѣ, обратился къ Государю съ просьбою о пожалованіи ему земли, лежащей въ пустѣ, подъ городомъ Томскомъ, въ количествѣ 397 десятинъ 2.050 саж., въ вознагражденіе за его заслуги по разведенію пчеловодства и для дальнѣйшаго развитія таковаго. По разсмотрѣніи этого вопроса въ Сенатѣ оказалось, что земля эта принадлежала Епанчинцову, но, по непредставленію законныхъ доказательствъ на право владѣнія,—отобрана и причислена въ казенное вѣдомство, по опредѣленію уѣзднаго судьи. Государь признавъ, что отдачею этой земли одному были бы «притѣснены другіе» и желая доставить возможность съ одина-

---

[1]) Полн. Собр. Зак. № 19097.
[2]) Полн. Собр. Зак. № 19529.
[3]) Полн. Собр. Зак. № 18578.
[4]) Полн. Собр. Зак. № 18978.
[5]) Полн. Собр. Зак. № 20976.

новою выгодою заниматься пчеловодствомъ людямъ, интересующимся этимъ дѣломъ, поручилъ Селифонтову:

1-е. Упомянутую землю предоставить единственно только въ пользованіе тѣхъ, кто захочетъ заниматься пчеловодствомъ.

2-е. Раздѣлить ее на равные участки и раздавать желающимъ, съ тѣмъ, что если кто въ теченіи 5 лѣтъ не заведетъ пчеловодства, то участокъ отнимать и взыскивать за все время владѣнія по 20 коп. за десятину.

3-е. Для поощренія занимающихся пчеловодствомъ съ земель или участковъ ничего въ казну не взыскивать.

4-е. Томскому Губернатору обратить все свое вниманіе на развитіе этой отрасли хозяйства и оказывать ей всякое покровительство.

Въ Сибири впрочемъ уже существовало крѣпостничество и земли принадлежали помѣщикамъ. Объясненіе этому Гагемейстеръ далъ таковое: земли отведенныя казачьимъ общинамъ, впослѣдствіи, по мірскимъ приговорамъ, приняли характеръ частныхъ вотчинъ. Сдѣлавшись частною собственностью, таковые участки земли переходили въ наслѣдство, или продавались другимъ лицамъ и создалось сословіе помѣщиковъ вотчинниковъ[1]). Собственность эта могла заселяться кабальными и покупными людьми, которые были очень дешевы, какъ можно судить изъ хранящагося въ Тобольской Консисторіи дѣла 1790 года, о продажѣ попомъ Борисомъ Фирсовымъ, пономаря Дорофѣя Ѳедотова, съ женою и дѣтьми, всего 6 душъ, за 30 рублей.

Случались закабаленія и государственныхъ крестьянъ. Такъ напримѣръ, въ концѣ шестисотыхъ годовъ, при нападеніи башкирцевъ на Исетскую провинцію, крестьянинъ Сидоръ Лютоевъ, съ сыномъ Кузьмой, изъ Течинской слободы ушелъ въ Ялуторовскій острогъ, гдѣ нанялся въ работу къ Андрею Андреевичу Карамышеву. Проработавъ 5 лѣтъ, Лютоевъ былъ отосланъ Ка-

---

[1]) Восточ. Обозр. 1887 года № 15. Тобольскъ и его окрестности.

рамышевымъ на землю, имѣвшуюся у него подъ Тобольскомъ и около 1710 года записанъ въ кабалу. Въ 1723 году Лютоевъ отпущенъ боярскимъ сыномъ Карамышевымъ къ брату его Семену, жительствующему въ Течинской слободѣ. Но распоряженіе это не было приведено въ исполненіе до 1732 года, когда наконецъ состоялось опредѣленіе Сибирской Губернской Канцеляріи объ отдачѣ Лютоевыхъ-Конинныхъ выборному Тихону Усольцеву, для отправки ихъ въ Окуневскій дистриктъ, для записки по Течинской слободѣ, для уплаты податей. При этомъ Карамышевъ просилъ исключить ихъ изъ записи подушнаго оклада при немъ, какъ какъ по первой переписи Лютоевъ записанъ при немъ.

Но Конинъ почему-то не былъ отосланъ и по ревизіи 1744 года записанъ за Карамышевымъ, въ званіи бобыля 58 лѣтъ, съ сыновьями Кузьмой 23, Ѳедотомъ 15 и Дорофѣемъ 2 лѣтъ.

Въ 1746 году Конинны жаловались на неправильную запись ихъ за Карамышевымъ, но жалобы ихъ не были уважены.

Въ 1749 году они жаловались снова и получили резолюцію Губернской Канцеляріи, что если они записаны за Карамышевымъ и по первой и по второй переписямъ, то имъ и надлежитъ оставаться за нимъ, потому что въ случаѣ неправильной записи по 1 ревизіи они были бы давно отосланы на мѣсто.

Конины однако не переставали жаловаться, а Карамышевъ не переставалъ считать ихъ крѣпостными. Въ 1790 году имѣніе перешло помѣщику Донскому. Притѣсненія его управляющаго вызвали новыя жалобы крестьянъ, обратившихся въ Тобольскую Гражданскую Палату, которая разобравъ дѣло увидѣла, что они зачислены крѣпостными неправильно и числятся теперь таковыми подъ тѣмъ предлогомъ, что находятся въ этомъ состояніи болѣе 10 лѣтъ.—Палата рѣшила ихъ освободить.—Но Донской въ 1809 году подалъ апелляціонную жалобу въ Сенатъ, который въ 1818 году рѣшилъ дѣло въ его пользу; къ этой порѣ Конинныхъ числилось 17 душъ.

По большому тракту нынѣшнихъ губерній: Томской, Енисейской и Иркутской разселилось много поселенцевъ, изъ числа направлявшихся за Байкалъ, но не дошедшихъ, за дороговизною

хлѣба въ Иркутской губерніи и неприготовленностью населенія за Байкаломъ. Когда Селифонтовъ донесъ, что въ Тобольской губерніи скопилось множество переселенцевъ и что при бѣдности обывателей распредѣленіе ихъ по селеніямъ стѣснительно для обѣихъ сторонъ и что многіе мрутъ отъ голода,—тогда Сенатъ приказалъ разселить ихъ по дорогѣ отъ Тобольска до Иркутска. По представленію Селифонтова 8 февраля 1802 года [1]) приказано водворить въ Нижнеудинскомъ округѣ 769 душъ, съ отпускомъ на водореніе оныхъ 43.046 р. 85 к. На водореніе поселенцевъ въ Тобольской губерніи отпущено 100.000 руб.—По первымъ извѣстіямъ о недородѣ хлѣба въ Иркутской губерніи, часть поселенцевъ была остановлена въ Красноярскомъ уѣздѣ.

Въ 1799 году [2]) Губернаторъ Лецкано основалъ рабочій домъ въ Иркутскѣ, изъ ссыльныхъ, который разросся нынѣ въ Ремесленную слободу, населенную преимущественно ремесленниками, потомками ссыльныхъ, работавшихъ въ ремесленномъ домѣ, которые, по окончаніи сроковъ, устраивались около этого дома и заводили хозяйство, продолжая заниматься своимъ ремесломъ, которому обучали и дѣтей.

Въ 1804 году предпринято водореніе болѣе 7.000 ссыльныхъ въ Томской губерніи, съ обезпеченіемъ ихъ въ хозяйственномъ отношеніи, на что затрачено было 383.000 руб. асигна., но безуспѣшно [3]).

О количествѣ населенія Сибири, за разсматриваемый періодъ, можно судить изъ нижепомѣщенныхъ таблицъ.

5-я ревизія или перепись Сибирскаго населенія была закончена въ 1797 году и доставила слѣдующія цифровыя данныя, выведенныя Гагемейстеромъ [4]):

---

[1]) Хрон. дан. изъ Истор. Сибири соч. Щеглова стр. 341.
[2]) Хрон. дан. изъ Исторіи Сибири, соч. Щеглова, стр. 342.
[3]) Хрон. дан. изъ Истор. Сибири, соч. Щеглова, стр. 357.
[4]) Хрон. дан. изъ Истор. Сибири. Соч. Щеглова, стр. 335.

Въ уѣздахъ безъ городовъ.	Русскихъ.		Инородцевъ.	
	Мужскаго пола.	Женскаго пола.	Мужскаго пола.	Женскаго пола.
Въ Тобольскомъ	16039	17996	7337	6789
» Туринскомъ	10837	12009	12475	15600
» Тюменьскомъ	18259	20252	2621	2262
» Сургутскомъ	148	160	2660	2475
» Березовскомъ	306	319	8137	7194
» Туруханскомъ	267	207	3267	2844
» Енисейскомъ	11157	12396	1205	1180
» Ялуторовскомъ	36679	36232	1158	1185
» Курганскомъ	30523	31363	—	—
» Ишимскомъ	32968	34704	15	19
» Тарскомъ	31313	32370	6457	6029
» Семипалатинскомъ	7076	7007	—	—
Ясачныхъ крестьянъ	245	162	—	—
Въ Кузнецкомъ	31830	33910	9811	10421
» Нарымскомъ	1822	2084	2958	2554
» Красноярскомъ	22567	23258	4357	3890
» Томскомъ	31825	21466	4450	4137
Итого	289861	285895	66909	66529

Распредѣленіе населенія по сословіямъ, Гагемейстеръ даетъ свѣденія только по 3 губерніямъ, включая въ число оныхъ и Енисейскую. Это очевидная ошибка, такъ какъ Енисейская губернія учреждена только въ 1822 году 12 декабря; во время же производства переписи въ Сибири существовали губерніи: Тобольская, Томская и Иркутская и Колыванская область, а въ 1797 году, за который у Гагемейстера приведены цифровыя данныя, Сибирь дѣлилась уже только на 2 губерніи: Тобольскую и Иркутскую. Такъ какъ объ Иркутской губерніи, какъ заявляетъ Гагемейстеръ, положительныхъ свѣденій нѣтъ,—то стало быть цифры, отнесенныя къ Енисейской губерніи, надо отнести къ Колыванской области и въ такомъ случаѣ, то число крестьянъ, которое онъ считаетъ принадлежащими къ государственнымъ,—надо перенести къ отдѣлу: приписанныхъ къ заводамъ, что я и сдѣлаю для устраненія путаницы, проставивъ цифры имъ указанныя:

По сословіямъ, душъ мужскаго пола, въ до Енисейской Сибири, въ 1797 году было:

	Въ губерніяхъ:			Итого.
	Тобольской.	Томской.	Енисейской.	
Крестьянъ государственныхъ	163068	16990	—	180058
Крестьянъ приписанныхъ къ заводамъ . .	2974	6542	37976	49792
Крестьянъ помѣщичьихъ и дворовыхъ . .	1036	541	160	1737
Мастеровыхъ заводскихъ *)	—	—	8085	8085
Городскихъ обывателей	13044	—	—	13044
Купцовъ	—	198	186	384
Мѣщанъ	—	6932	6685	13617
Разночинцевъ	7927	5466	2303	15696
	20971	12596	9174	42741
Инородцевъ	26871	16602	15901	59374
Итого .	214920	178356	65211	258457

Разница съ числомъ населенія, показаннаго выше, (распредѣленнаго по уѣздамъ) виясняется въ 98.283 души, въ томъ числѣ—90.748 душъ—русскаго населенія и 7.535—инородческаго. Надо полагать, что это число выпадаетъ на служилый составъ, ямщиковъ, казаковъ и духовенство; но въ такомъ случаѣ непонятно, почему Гагенейстеръ, распредѣляя населеніе по уѣздамъ, отмѣтилъ «безъ городовъ».—Если съ включеніемъ городскаго сословія, во второй таблицѣ, населеніе оказывается меньшимъ противъ показаннаго распредѣленнымъ по уѣздамъ, то стало быть на служилый составъ ямщиковъ и духовенства надо отчислить еще больше, а именно, (не принимая въ разсчетъ разночинцевъ, которые могли и не жить въ городахъ)—125.428 душъ, въ томъ числѣ 7.535 инородцевъ.

Въ такомъ случаѣ всего населенія въ до Енисейской Сибири, въ 1797 году, должно насчитываться:

Крестьянъ разнаго наименованія . . . . . 231.587 м. д.
Мастеровыхъ заводскихъ . . . . . 8.085 » »

*) У Гагенейстера показаны въ Томской губерніи, но это вѣроятно ошибка.

Городскихъ обывателей безъ разночинцевъ . .	27.025 м. д.
Разночинцевъ	15.696 » »
Служилаго сословія, янщиковъ и духовенства .	117.893 » »
Инородцевъ	66.909 » »
Итого .	467.195 м. д.
Въ томъ числѣ: русскихъ	400.286
Инородцевъ	66.909

Эти цифры мало подходятъ къ тѣмъ, которыя приводитъ Щегловъ [1]). Онъ пишетъ, не указывая, впрочемъ, источника, откуда почерпнулъ свѣденіе,—что по 6 ревизіи въ Сибири исчислено населенія податнаго.

	Русскихъ.	Ясачныхъ.	Итого.
Въ Тобольской губерніи . . .	233.759	26.411	260.170
» Томской	209.785	32.155	241.940
» Иркутской	110.222	157.900	268.102
Итого .	553.766	216.466	770.212

Стало быть безъ духовенства и служилаго сословія онъ насчитываетъ въ до Енисейской Сибири:

Русскихъ.	Ясочныхъ.	Итого.
443.544	58.566	520.110

Тогда какъ по даннымъ, приводимымъ Гагенейстеромъ по 5 ревизіи, податнаго сословія въ до Енисейской Сибири будетъ:

	Русскихъ.	Ясачныхъ.	Итого.
Уѣзднаго населенія	289.861	66.909	356.770
Городскаго, считая и разночинцевъ	42.741	—	42.741
Итого .	332.602	66.909	399.511

Разница на 102.599 мужскихъ душъ.

По даннымъ не официальнымъ Сибирское населеніе въ началу XIX столѣтія должно быть исчислено такъ:

---

1) Хрон. дан. изъ Истор. Сибири, стр. 82.

Лицъ платящихъ подати:

Въ Тобольской губерніи	233.323 душъ	безъ исач. [1])
» бывшей Колыванской области .	77.914 »	
» Иркутской губерніи	198.789 » [2]), въ томъ числѣ 71,708 души инородцевъ.	
Итого . .	509.025 душъ.	

	Русскихъ.	Инородц.
Стало быть въ до Енисейской Сибири было .	310.237	66.909 [3])
въ за Енисейской	127.085	71.708
Итого .	437.322	138.617
Всего . .	575.939 душ. муж.	

А какъ выше было изложено, что податнаго сословія въ уѣздахъ безъ городовъ Гагемейстеръ насчитывалъ 289.861 душ., то стало быть на городское податное населеніе въ до Енисейской Сибири причитается 20.376 душъ.

О ростѣ численности русскаго населенія въ Сибири за XVIII столѣтіе можно судить изъ нижепомѣщаемой таблицы.

	Число душъ податнаго сословія.	Приростъ.	Прибыль населенія въ теченіи одного года.	Процентное отношеніе къ числу населенія предшествующаго срока.
По свѣдѣніямъ за 1662 г. .	70.000 [4])	—	—	—
По переписнымъ книгамъ 1686 года	119.580	49.580	3.306	4.72%
По переписи 1710 года . .	177.240	57.660	1.747	1.46%
» » 1719 » . .	221.400	44.160	4.907	2.77%

[1]) Полн. Собр. Зак. № 17829,

[2]) Дѣло объ управленіи Иркутск. губ. Д. С. С. Трескина, съ 1806 по 1812 годъ, стр. 152.

[3]) Эта цифра проставлена по Гагемейстеру, потому что надо думать, что она ближе къ истинѣ, чѣмъ Щегловская, всѣ исчисленія котораго крайне не вѣрны.

[4]) См. II томъ Истор. Очерк. Сибири, Андріевича, стр. 41.

По переписи 1747 г. [1]	266.815	45.415	1.817	0.68%
» » 1765 » [2]	306.545	39.730	2.207	0.68%
» » 1797 »	437.322	130.777	4.087	1.33%

Относительно ясачных выводъ будетъ таковъ: о первоначальномъ числѣ ихъ свѣденій нѣтъ.

	Въ Тобольской губер.	Въ Иркутской губер.	Итого.
По 4 ревизіи 1783 г.	37.262 [3]	90.000 [4]	127.000
» 5 » 1795 »	66.909	71 703	144.612
Если же принять заявленіе вице-Губернатора Сенявскаго о томъ, что по 5 ревизіи прибыло 38.804, а камчадаловъ убыло хотя бы на половину, то тогда инородцевъ въ Восточной Сибири будетъ приблизительно	66.909	120.408	187.317

Надлежитъ указать еще и на то обстоятельство, что въ концѣ XVIII столѣтія начали заселяться южныя части Сибири; въ сѣверныхъ же округахъ подмѣчается уменьшеніе населенія.

Такъ въ городѣ Енисейскѣ, по 4 ревизіи, значилось: [5]

Городскихъ посадскихъ	1.138	душъ муж. п.	
Уѣздныхъ	1.948	» » »	
Цѣховыхъ	289	» » »	
Итого . .	3.375	» » »	

По 5 же ревизіи оказалось всего только 1.749 душъ.

Въ 1791 году въ гор. Енисейскѣ было 1.115 домовъ.

Относительно Ачинска имѣются слѣдующія свѣденія [6]:

Въ то время, когда при-Енисейскія инородческія племена уплачивали уже ясакъ,—по берегамъ Чулыма кочевали еще не-

---

[1]) См. Ист. Очерк. Сибири Андріевича III томъ стр. 49.

[2]) См. Истор. Очерк. Сибири Андріевича IV томъ стр. 116.

[3]) Памят. книжн. Енисейской губ. по 1665 и 1666 года.

[4]) Памят. книжн. Енисейской губ. по 1665 и 1666 года.

[5]) Истор. очеркъ Сибири, апрѣль, т. IV. Изъ нихъ 73204 въ Иркутской губ., 16796 въ Камчаткѣ и на островахъ.

аднинные Киргизскіе роды, изъ коихъ Ачинскій родъ кочевалъ на правой сторонѣ Чулыма, по рр. Ачинкѣ и Улубѣ; выше этого, по р. Кенчугу,—кочевалъ Мелецкій родъ, а выше—Косьмынскій родъ. Въ 1621 году поставленъ Мелецкій острогъ въ 160-ти верстахъ отъ нынѣшняго Ачинска, а въ 1641 году срубленъ Ачинскій острогъ при впаденіи р. Ачинки въ р. Чулымъ. Вскорѣ Ачинскій острогъ разоренъ возставшими киргизами и вновь построенъ въ 1682 году на лѣвомъ берегу р. Чулыма, въ 2 верстахъ отъ нынѣшняго города. Впослѣдствіи, но когда именно неизвѣстно,—онъ снова перешелъ на р. Ачинку.

Въ началѣ XVIII столѣтія въ острогѣ воздвигнута церковь во имя Святителя Николая, которая въ 1760 году перенесена на правый берегъ р. Тептяти, а въ тридцатыхъ годахъ XIX вѣка она перенесена въ Кладбищенскую рощу, гдѣ находится и нынѣ.

Въ 1782 году Ачинскъ переименованъ въ городъ и къ нему приписано 11 волостей, съ населеніемъ, какъ показано ниже:

Больше-Кенчугская . . .	1.192
Устюжская	1.795
Атамановская	1.895
Сухобузимская	2.120
Нахвальская	1.134
Подъемская	1.789
Новоселовская	2.510
Подгорная	1.042
Красноръчинская	1.330
Боготольская	2.009
Кійская	1.159
Итого	17.373 душъ обоего пола.

Въ томъ числѣ:

Мѣщанъ	2.862 души.
Ясачныхъ инородцевъ .	1.181 »
Купцовъ	7 »
Колывано-Воскресенскихъ заводскихъ крестьянъ .	196 »
Итого . . .	4.247 душъ.

Слѣдовательно всего крестьянъ въ уѣздѣ было 13.126 душъ обоихъ половъ.

При открытіи города въ немъ проживало:

Штатная военная команда: офицеръ		1 ч.
	сержантъ	1 »
	нижнихъ чиновъ	26 »
	Итого	28 ч.

	м.	ж.
Церковно и священно-служителей	8 ч.	16 ч.
Крестьянъ изъ поселенцевъ	338 »	287 »
Поселенцевъ	13 »	3 »
Енисейскихъ крестьянъ	59 »	—
Томскихъ подзаводскихъ крестьянъ	8 »	—
Отставной казакъ	1 »	—
Итого	427 ч.	256 ч.

А въ 1788 году, однихъ мѣщанъ, платившихъ подушныхъ податей по 1 р. 20 к., считалось 1.340

Купецъ (Иванъ Ерыковъ объявившій капиталъ въ 1.100 рублей) 1

Съ 1782 по 1795 годъ изъ одного Енисейска переселилось мѣщанъ . . . . . 311 обоего пола

По 5 ревизіи въ Ачинскѣ было мѣщанъ . . 1738 мущинъ.

Въ 1788 году былъ . . . 1 куп.
» 1797 » » . . . 3 »
» 1801 » » . . . 2 »
» 1805 » » . . . 6 » (съ объявленнымъ капиталомъ въ 14.375 рублей).

Въ 1782 году въ Ачинскѣ казенныхъ зданій, кромѣ острога, не было.

Въ 1784 году частныхъ домовъ было 144
изъ нихъ принадлежало дворянамъ и чиновникамъ 6
Священно и церковно-служителямъ . . . 3
Крестьянамъ и поселенцамъ 126
Мѣщанамъ 3

Солдатамъ 2
Казакамъ 1
Перевощикамъ 3

Въ 1800 году въ посадѣ уже считалось домовъ 174

Изъ нихъ:

Священно и церковно служительскихъ . . 3
Крестьянскихъ 73
Мѣщанскихъ 90
Дворянскихъ 3
Солдатскихъ 4

Въ 1820 году въ городѣ было всего домовъ 237

Изъ нихъ:

Казенныхъ 2
Общественныхъ 1
Мѣщанскихъ 135
Крестьянскихъ 77
Разночинцевъ 22

По управленію города Ачинска въ 1797 году, волости онаго распредѣлены между тремя комиссарами а) въ вѣдѣніе Ачинскаго комиссара поступили: — Больше-Кемчугская, Новоселовская и Ачинская (переименованная изъ Подгородней); б) въ завѣдываніе Боготольскаго комиссара поступили: Краснорѣчинская, Кійская и Боготольская волости; г) остальныя волости распредѣлены между комиссарами Сухобузимскимъ и Ладейскимъ. Всѣ эти комиссары подчинены Красноярскому Земскому Суду, и такое положеніе длилось до 1823 года.

ГЛАВА IV.

Преобразованія въ арміи, касающіяся состава унтеръ-офицеровъ и офицеровъ Переформированія частей. Раздѣленіе арміи на дивизіи и части войскъ, составившія Сибирскую дивизію. Сформированіе Камчатскаго полка. Сформированіе 20 егерскаго полка въ Сибири. Штаты частей войскъ. Наименованіе полковъ по фамиліямъ командировъ. Сформированіе инвалидной роты на Тобольскомъ винокуренномъ заводѣ. Учрежденіе войсковыхъ лазаретовъ въ Сибири. Учрежденіе ордонансъ-гаузовъ. Содержаніе войскъ. Сравненіе жалованья гарнизонныхъ войскъ съ полевыми. Выдачу жалованья велѣно производить въ 1 числу каждой трети. Прибавка жалованья толмачамъ. Провѣрки инспекторами денежныхъ суммъ въ войскахъ. Офицерскій обозъ. Льготы офицерамъ войскъ, стоящихъ въ Сибири. Выдача провіанта морскимъ офицерамъ въ Камчаткѣ и Охотскѣ, а также служащимъ въ Якутской области. Поставка суконъ въ войска, стоящія въ Сибири. Иркутская суконная фабрика. Распредѣленіе подъемныхъ лошадей по обывателямъ. Служба войскъ. Небрежное исполненіе караульной службы войсками въ Сибири. Запрещеніе употреблять нижнихъ чиновъ на работы, несвойственныя ихъ званію. Время для производства строевыхъ ученій. Обученіе стрѣльбѣ. Раздѣленіе арміи на инспекціи и расквартированіе частей войскъ Сибирской инспекціи. Отводъ и устройство квартиръ для войскъ.

Съ воцареніемъ Императора Павла и въ первые годы царствованія Александра I русская армія испытала крупныя реформы, которыя отразились, разумѣется, и на частяхъ войскъ, квартировавшихъ въ Сибири.

Черезъ день по восшествіи на престолъ [1]) Императоръ Павелъ воспретилъ назначеніе фельдфебелей изъ дворянъ и повелѣлъ унтеръ-офицеровъ называть только унтеръ-офицерами, не употребляя никакихъ другихъ различій въ наименованіяхъ этого званія. Въ апрѣлѣ 1798 года [2]) воспрещено производить въ вахмистры унтеръ-офицеровъ не изъ дворянъ, потому что въ офицерскихъ званіяхъ должны состоять только одни дворяне. А какъ въ силу преобразованій и сокращеній войсковыхъ штатовъ въ частяхъ войскъ образовался сверхъ-комплектъ унтеръ-офицеровъ, то состоялось повелѣніе: унтеръ-офицеровъ изъ дво-

---

[1]) Полн. Собр. Зак. № 17534.
[2]) Полн. Собр. Зак. № 18486.

рянъ принимать на службу во имя, какъ на собственное содержаніе [1]), а очищающіяся унтеръ-офицерскія вакансіи замѣщать сверхкомплектными, которымъ, до зачисленія въ штатное число унтеръ-офицеровъ, производить солдатское жалованье и употреблять ихъ на службу за рядовыхъ. При этомъ установлено, чтобы всѣ дворяне, поступавшіе на службу унтеръ-офицерами, дослуживали бы производство въ офицеры [2]); но уже въ маѣ 1801 года [3]) Императоръ Александръ дозволилъ имъ увольняться изъ службы, съ тѣмъ, чтобы объ этомъ дѣлалось представленіе съ поясненіемъ ихъ службы и достоинства, причемъ пробывшіе 3 года въ званіи унтеръ-офицеровъ, могли быть производимы, при увольненіи, въ офицеры [4]).

Въ мартѣ 1802 года [5]) повелѣно унтеръ-офицеровъ изъ дворянъ называть юнкерами и носить темляки: въ кавалеріи—желтые, а въ пѣхотѣ—офицерскіе.

Въ 1803 году [6]) воспрещено производить въ унтеръ-офицеры разжалованныхъ въ рядовые, по конфирмаціямъ, Высочайше утвержденнымъ и, въ случаѣ, если они, по своему поведенію, будутъ того заслуживать—повелѣно представлять на усмотрѣніе Его Величества.

По отношенію къ офицерамъ реформы были еще крупнѣе. Тотчасъ же, по воцареніи, Императоръ Павелъ уничтожилъ штабы при генералахъ, дозволивъ прикомандировывать къ штабу офицеровъ изъ тѣхъ частей войскъ, въ которыхъ генералы состоятъ шефами [7]). Производство въ оберъ-офицеры установлено по частямъ, а въ штабъ-офицеры—по арміи. Самое производство въ чины предоставлено только Высочайшей власти. Переводы офицеровъ изъ одной части въ другую воспрещены, «дабы тѣмъ не

---

[1]) Въ сентябрѣ 1801 года разрѣшено унтеръ-офицерамъ изъ дворянъ, претерпѣвающимъ нужду, выдавать жалованье по окладу рядовыхъ (Полн. Собр. Зак. № 20024).

[2]) Полн. Собр. Зак. № 18729.

[3]) Полн. Собр. Зак. № 19654 и 19933.

[4]) Полн. Собр. Зак. № 19690.

[5]) Полн. Собр. Зак. № 21799.

[6]) Полн. Собр. Зак. № 20647.

[7]) Полн. Собр. Зак. № 17570.

«дѣлать поощрительства въ производствѣ на открывающіяся ва-«кансіи». Послѣднее распоряженіе подтверждено въ 1798 году [1]) категорическимъ воспрещеніемъ дивизіоннымъ командирамъ переводить штабъ-офицеровъ, изъ полка въ полкъ, своею властью и въ 1800 году [2])—запрещеніемъ шефамъ переводить ротныхъ командировъ безъ Высочайшаго на то соизволенія.

Особенную заботливость объ офицерскомъ персоналѣ проявилъ Императоръ Александръ I. Въ январѣ 1812 года приказано военному Министру Вязьмитинову, при представленіяхъ о зачисленіи въ части войскъ офицеровъ, представлять свидѣтельства объ ихъ поведеніи [3]). Вскорѣ послѣ сего состоялось распоряженіе о томъ, чтобы начальники частей подробно доносили объ унтеръ-офицерахъ изъ дворянъ, представленныхъ къ производству въ подпрапорщики, особенно не если представленіе дѣлается не по старшинству [4]).

Въ 1803 году [5]) повелѣно: достойнѣйшихъ изъ унтеръ-офицеровъ, занимавшихъ нестроевыя должности, производить въ аудиторы, а не въ офицеры, чтобы не портить строй; если же они окажутся непригодными для званія аудиторовъ, то зачислять ихъ въ штаты комиссаріатскій и провіантскій. Вслѣдъ за симъ пояснено, что дворянъ въ званіе аудиторовъ представлять не слѣдуетъ [6]). Въ 1804 году [7]) подтверждено, чтобы при представленіяхъ унтеръ-офицеровъ къ производству въ офицеры, начальники частей руководствовались непремѣнно интересами службы, а не какими либо личными разсчетами и чтобы недостойныхъ отнюдь не представляли къ производству.

Въ ноябрѣ того же года повелѣно [8]) вахмистровъ и фельдфебелей, увольняемыхъ въ отставку, если они будутъ достойны, производить въ подпоручики.

---

[1]) Полн. Собр. Зак. № 18315.
[2]) Полн. Собр Зак. № 19275.
[3]) Полн. Собр. Зак. № 20125.
[4]) Полн. Собр. Зак. № 20151.
[5]) Полн. Собр. Зак. № 20914.
[6]) Полн. Собр. Зак. № 20929.
[7]) Полн. Собр. Зак. № 21357.
[8]) Полн. Собр. Зак. № 21539

Въ декабрѣ 1796 года [1]) квартермистры переименованы въ капитаны и во всѣхъ баталіонахъ образованы унтеръ-штабы.

Въ январѣ 1797 года [2]) введены: въ пѣхотѣ и у драгунъ чинъ штабсъ-капитана, а въ кирасирскихъ и гусарскихъ полкахъ—штабсъ-ротмистра, вмѣсто прежнихъ капитанъ-поручиковъ и секундъ-ротмистровъ; затѣмъ въ февралѣ того же года [3]) уничтожены наименованія премьеръ и секундъ маіоровъ, замѣненные чиномъ просто маіора.

Переформированія въ частяхъ войскъ начались тотчасъ по воцаренія Императора Павла. 29 ноября 1796 года [4]): а) всѣ конные полки переименованы въ кирасирскіе, драгунскіе и гусарскіе; б) отдѣльные полевые баталіоны названы егерскими и получили общую нумерацію, образовавъ изъ прежнихъ 18 (въ томъ числѣ 2 сибирскихъ)—20 новыхъ; в) гарнизонные баталіоны, въ томъ числѣ Тобольскій и Иркутскій переформированы въ гарнизонные полки; г) изъ 6 сибирскихъ полевыхъ баталіоновъ сформированы мушкетерскіе полки: Екатеринбургскій, Селенгинскій и Томскій [5])

Въ началѣ 1800 года [6]) отъ полевыхъ мушкетерскихъ полковъ отобрана артиллерія и передана въ вѣдомство артиллерійское, а люди поступили на сформированіе артиллерійскихъ баталіоновъ.

Всѣ войска русской арміи раздѣлены на 12 дивизій, изъ нихъ 12-ю составляла Сибирская и подчинена Генералъ Лейтенанту Штрандману.

Въ составъ этой дивизіи входили:

Драгунскіе полки: Сибирскій.
Иркутскій.

Мушкетерскіе полки: Ширванскій.
Томскій.
Селенгинскій.

Егерскіе батальоны: 19 и 20.

---

[1]) Полн. Собр. Зак. № 17671.
[2]) Полн. Собр. Зак. № 17716.
[3]) Полн. Собр. Зак. № 17857.
[4]) Полн. Собр. Зак. № 17572.
[5]) Штаты частей войскъ. См. Приложеніе № 1.
[6]) Полн. Собр. Зак. № 19312.

Мушкетерскіе гарнизонные полки: Тобольскій изъ 3 батальоновъ.
Иркутскій изъ 1 батальона.
Селенгинскій изъ 2 батальоновъ.

Части эти были расквартированы [1]):

Драгунскіе полки:

Сибирскій—между Звѣриноголовскою крѣпостью и Омскомъ.
Иркутскій—между Омскомъ и Усть-Каменогорскомъ.

Мушкетерскіе полевые:

Ширванскій полкъ—въ Омскѣ
Томскій » » Колываню.
Селенгинскій » » Усть-Каменогорскѣ.

Егерскіе батальоны:

19-ый и 20-ый—перемѣшаны съ драгунскими эскадронами.

Мушкетерскіе гарнизонные:

Тобольскій 1, 2 и 3 батальоны—въ Тобольскѣ.
Иркутскій 1 батальонъ—въ Иркутскѣ.
Селенгинскій 1 и 2 батальоны—въ Селенгинскѣ.

Части войскъ повелѣно расквартировать батальонами, а при невозможности это выполнить, приказано размѣщать цѣльными ротами въ одномъ селеніи, отнюдь не разбивая ротъ на части [2]).

Въ декабрѣ 1796 года [3]) повелѣно составить изъ гренадерскихъ ротъ сводные батальоны, причемъ въ Сибирской дивизіи сводные батальоны должны были формироваться только изъ ротъ Ширванскаго и Томскаго полковъ, роты же Селенгинскаго полка, широко разбросанные по линіи, не должны были формировать сводныхъ батальоновъ.

Въ концѣ 1801 года [4]), вслѣдствіе представленія Иркутскаго

---

[1]) Полн. Собр. Зак. № 17606.
[2]) Полн. Собр. Зак. № 17980.
[3]) Полн. Собр. Зак. № 17640.
[4]) Полн. Собр. Зак. № 20018.

военнаго Губернатора Леццано, сформированъ Камчатскій 2-й пѣшій полкъ, по примѣру Ландмилицкихъ. Леццано донесъ, что занявшись хлѣбопашествомъ и скотоводствомъ, солдаты этого полка принесутъ пользу краю удешевленіемъ жизни. Въ именномъ указѣ, данномъ Леццано по сему поводу 19 сентября, изложено. «Для основанія же всего онаго неотмѣнно нужно доставить туда «сѣмена для посѣва, разные инструменты для хлѣбопашества. «сѣнокошенія и другія сельскія надобности: то хотя сіе и будетъ «стоить не малаго иждивенія, но сообразя большія выгоды, кото«рыя послѣдствіемъ сего должны быть». Императоръ признаkъ возможнымъ сдѣлать крупныя единовременные издержки и поручилъ Леццано составить соображеніе о томъ, какая нужна сумма для того, чтобы поставить это дѣло сразу хорошо. Въ февралѣ 1803 года [1]), уже по преобразованіи Камчатскаго Ландмилицкаго полка въ Камчатскій гарнизонный батальонъ, штабъ и оберъ офицерамъ онаго положено двойное жалованье.

2 февраля 1802 года [2]) объявлены новые штаты частей войскъ, причемъ изъ егерскихъ батальоновъ сформированы полки. а 31 іюля 1801 года [3]) объявлены штаты кавалерійскихъ частей и 4 ротныхъ батальоновъ на внутреннемъ окладѣ, а также инвалидныхъ ротамъ. При этомъ всѣ батальоны приведены въ 4-хъ ротный составъ.

Въ октябрѣ 1805 года [4]) сформированъ новый егерскій полкъ въ Сибири, выдѣленіемъ батальоновъ изъ 18 и 19 егерскихъ же полковъ, входившихъ въ составъ Сибирской инспекціи. Полкъ формировался въ Тобольскѣ, преобразовываясь изъ двухъ прибывшихъ батальоновъ въ трехъ-батальонный составъ, точно также 18 и 19 егерскіе полки, выдѣлявшіе по батальону на сформированіе новаго полка, переформировались въ трехъ-батальонный же составъ. Всѣ эти полки укомплектовались до штата рекрутами. Новому полку повелѣно называться 23-мъ.

Въ 1805 году [5]) повелѣно во всѣхъ батальонахъ полковъ

---

[1]) Полн. Собр. Зак. № 20611.
[2]) Полн. Собр. Зак. № 20135. См. Приложеніе № 11.
[3]) Полн. Собр. Зак. № 19960. См. Приложеніе № 11.
[4]) Полн. Собр. Зак. № 21942.
[5]) Полн. Собр. Зак. № 21641.

имѣть одинаковое число рядовыхъ, а не держать въ комплектѣ только одни гренадерскіе батальоны.

Въ концѣ 1804 года [1]) инспекторъ пѣхоты С.-Петербургскаго корпуса, Генералъ-Маіоръ Лавровъ, донесъ военному Министру, что лазареты, учрежденные при полкахъ и батальонахъ Сибирскаго корпуса, имѣютъ бѣлье только на штатное число больныхъ; но въ эти лазареты поступаютъ такіе больные отъ артиллерійскихъ частей, на которыхъ причитается только провіантъ и половинное жалованье, а бѣлье не положено и потому для нихъ такового недостаточно, и просилъ объ установленіи отпуска бѣлья и обуви на заболѣвшихъ артиллеристовъ. Инспекторъ всей артиллеріи призналъ возможнымъ установить этотъ отпускъ, по расчету одного больнаго на 20 человѣкъ, и 31 декабря 1804 года повелѣно отпускать въ лазареты полевыхъ войскъ Сибирскаго корпуса бѣлье и обувь, для заболѣвающихъ артиллеристовъ, по слѣдующему расчету:

	Въ Тобольскъ	для	10	человѣкъ.
	» Селенгинскъ	»	5	»
	» Нерчинскъ	»	5	»
	» Иркутскъ	»	7	»
Въ крѣпости.	» Жетѣзинскую	»	3	»
	» Петровскую	»	7	»
	» Омскую	»	9	»
	» Ямышевскую	»	4	»
	» Бійскую	»	4	»
	» Семипалатскую	»	3	»
	» Усть-Каменогорскую . .	»	3	»
	» Петропавловскую гавань .	»	3	»
	Итого . . .	для	63	человѣкъ.

Во всѣхъ перечисленныхъ мѣстахъ, кромѣ Петропавловской гавани, стояли батальоны или полки, въ которые и предназначенъ отпускъ потребной суммы на сказанный предметъ, а въ Камчаткѣ—попеченіе о больныхъ артиллеристахъ возложено на начальника области, Генералъ-Маіора Кошелева.

[1]) Полн. Собр. Зак. № 21582.

Въ апрѣлѣ 1802 года [1]) утверждены штаты кавалерійскихъ частей, причемъ изъ экономическихъ разсчетовъ уменьшена на 20 рублей стоимость драгунскихъ лошадей, съ установленіемъ роста онныхъ не свыше 2 арш. 3 верщк. и не ниже 2 арш. 1 вершка; установленъ періодъ травянаго довольствія въ 1½ и 2 мѣсяца для мѣстностей, особенно богатыхъ лугами и покосами, а для 4 губерній, въ томъ числѣ и для Сибири—3 мѣсяца. Тогда же установлена замѣна одного гарнца овса 5-ю фунтами сѣна и наоборотъ.

Въ мартѣ того же года [2]) повелѣно въ полкахъ оставить по 2 знамена на батальонъ, а остальныя сдать въ ближайшіе арсеналы или депо.

Вслѣдъ за воцареніемъ Императора Павла I, въ январѣ 1797 года [3]), повелѣно гарнизоннымъ полкамъ именоваться по фамиліямъ ихъ командировъ; въ Сибири эти полки стали называться:

Трехъ-батальонный Тобольскій—князя Мещерскаго.

Двухъ » Селенгинскій—Полторацкаго.

Батальонный Иркутскій—Блюма.

Упомянутые гарнизонные полки состояли на полевомъ положеніи.

На внутреннемъ положеніи были полки:

Двухъ-батальонный Омскій—Челышкина.

Батальонный Томскій—Пелагина.

31 октября 1798 года [4]) упомянутое распоряженіе распространено и на полевые пѣхотные и кавалерійскіе полки, которымъ велѣно называться по фамиліямъ ихъ шефовъ.

31 марта 1801 года [5]) оно отмѣнено и полки стали называться прежними названіями, причемъ егерскіе батальоны, стоявшіе въ Сибири, получили нумерацію 18 и 19. Изъ драгунскаго полка скалона образовались Иркутскій и Сибирскій, 5-эскадронные. Мушкетерскіе полки переименовались:

---

[1]) Полн. Собр. Зак. № 20252
[2]) Полн. Собр. Зак. № 20193.
[3]) Полн. Собр. Зак. № 17720.
[4]) Полн. Собр. Зак. № 18725.
[5]) Полн. Собр. Зак. № 19809.

Лаврова—Ширванскимъ.
Столыпина—Томскимъ.
Купфершмита—Селенгинскимъ.

Въ 1797 году [1]) гренадерскія роты обоихъ Селенгинскихъ батальоновъ откомандированы на Нерчинскіе заводы, для постояннаго тамъ квартированія.

Въ слѣдующемъ году учреждена инвалидная рота при Тобольскихъ винокуренныхъ заводахъ [2]).

Въ апрѣлѣ 1797 года [3]) учреждены лазареты въ мѣстахъ постояннаго квартированія егерскихъ батальоновъ, а въ 1798 году организованы полковые лазареты [4]) и повелѣно давать въ полки свѣдущихъ врачей.

30 декабря 1799 года [5]) въ тѣхъ городахъ, въ которыхъ находились коменданты, открыты ордонансъ-гаузы, при которыхъ велѣно содержать военныхъ арестантовъ. Въ январѣ 1803 года [6]) повелѣно плацъ-маіорамъ и плацъ и бау-адъютантамъ, находящимся въ крѣпостяхъ, службу считать не по гарнизонному, а по полевому положенію. Въ слѣдующемъ году [7]) установлено, чтобы всѣ офицеры, не только останавливающіеся, но и проѣзжающіе черезъ города, въ которыхъ существуютъ коменданты, непремѣнно бы являлись онымъ.

Въ отношеніи содержанія войскъ осуществились такіе крупныя улучшенія. Такъ въ 1796 году [8]) жалованье гарнизоннымъ войскамъ сравнено съ окладомъ полевыхъ войскъ, но раціоны оставлены прежніе.

Въ слѣдующемъ году [9]) прибавлено жалованье армейскимъ полкамъ и егерскимъ батальонамъ; при этомъ для веденія отчет-

---

[1]) Полн. Собр. Зак. № 17825.
[2]) Полн. Собр. Зак. № 18578.
[3]) Полн. Собб. Зак. № 18536.
[4]) Полн. Собр. Зак. № 18431.
[5]) Полн. Собр. Зак. № 19235.
[6]) Полн. Собр. Зак. № 20599.
[7]) Полн. Собр. Зак. № 21129.
[8]) Полн. Собр. Зак. № 17579
[9]) Полн. Собр. Зак. № 18021

ности какъ о деньгахъ, обращающихся въ полку, такъ и о провіантѣ и фуражѣ,—установлены приходо-расходныя книги [1]).

Тогда же повелѣно объ экстраординарныхъ суммахъ, отпускаемыхъ командующимъ войсками, представлять отчеты въ военную коллегію и впредь, безъ доклада Императору, таковыхъ суммъ никому не выдавать [2]).

Въ августѣ 1801 года [3]) повелѣно штабъ и оберъ-офицерамъ, находящимся подъ судомъ, выдавать половинное содержаніе «дабы они нужды не претерпѣвали», а въ случаѣ оправданія выдавать и другую половину.

По поводу растраты казенныхъ суммъ, произведенной полковникомъ Корницкимъ, шефомъ 19 егерскаго полка, стоявшаго въ Сибири, повелѣно [4]) (24 сентября 1803 года) Инспекторамъ, при инспекціи частей, повѣрять суммы не только по вѣдомостямъ, представляемымъ начальниками частей, но и по книгамъ и подлиннымъ документамъ. Въ томъ же году [5]) воспрещено начальникамъ частей долгать въ казенныя суммы и на инспекторовъ возложена провѣрка не только полковыхъ и батальонныхъ, но и ротныхъ артельныхъ суммъ. Это послѣднее распоряженіе снова подтверждено въ мартѣ 1805 года [6])

Въ 1799 году [7]) предписано всѣмъ начальникамъ частей обязательно удовлетворять жалованіемъ и вообще казеннымъ содержаніемъ, какъ переводимыхъ въ гарнизоны, такъ и увольняемыхъ въ отставку и въ инвалидныя команды, а 30 іюля 1800 года «подъ опасеніемъ лишенія чиновъ и имѣнія»—повелѣно удовлетворять полки денежнымъ жалованіемъ непремѣнно къ 1 числу каждой трети [8]).

Въ мартѣ 1800 года [9]), вслѣдствіе представленія, сдѣланнаго

---

[1]) Полн. Собр. Зак. № 18024.
[2]) Полн. Собр. Зак. № 17877.
[3]) Полн. Собр. Зак. № 19996.
[4]) Полн. Собр. Зак. № 20948.
[5]) Полн. Собр. Зак. № 21050.
[6]) Полн. Собр. Зак. № 21695.
[7]) Полн. Собр. Зак. № 19239.
[8]) Полн. Собр. Зак. № 19498.
[9]) Полн. Собр. Зак. № 19333.

командиромъ Сибирской дивизіи, Генераломъ Нефедьевымъ, прибавлено жалованіе толмачамъ татарскаго языка, находившимся на Сибирскихъ линіяхъ и добавлено 8 толмача въ крѣпости: Бійскую, Усть-Каменогорскую и Николаевскую.

Въ 1803 году [1]) установленъ размѣръ обоза, который дозволялось имѣть офицерскимъ чинамъ арміи и положено имѣть подъ экипажъ:

Генералу отъ инфантеріи и отъ кавалеріи	10 лошад.
Генералу-Лейтенанту	8 »
Генералъ-Маіору	6 »
Съ генеральскими экипажами считаются и адъютантскіе.	
Кавалерійскимъ штабъ-офицерамъ	2 »
Пѣхотнымъ штабъ-офицерамъ, въ томъ числѣ и верховыя на батальонъ по	8 »
Кавалерійскимъ оберъ-офицерамъ на эскадронъ по	4 »
Пѣхотнымъ оберъ-офицерамъ на роту	8 »
Адъютанту, съ верховыми (2)	3 »
Квартермистру, казначею и аудитору, считая и верховыхъ лошадей	6 »
Лекарямъ: полковому съ верховою	3 »
батальонному съ верховою	2 »
Священнику съ церковно-служителемъ	2 »
Верховыхъ лошадей генераламъ дозволено имѣть, сколько пожелаютъ.	
Кавалерійскимъ штабъ-офицерамъ для себя по . .	3 »
Для конюховъ	2 »
Кавалерійскимъ оберъ-офицерамъ для себя . . .	2 »
для конюха . .	1 »

Въ 1804 году [2]) въ облегченіе службы офицерамъ полковъ и батальоновъ Сибирской инспекціи, повелѣно: «чтобы у всѣхъ «штабъ и оберъ-офицеровъ означенной инспекціи, кои менѣе «100 душъ имѣютъ и по надобностямъ своимъ болѣе 1.500 верстъ

---

[1]) Полн. Собр. Зак. № 20693.

[2]) Полн. Собр. Зак. № 21179.

«должны будутъ ѣхать въ отпускъ на 4-хъ мѣсячный срокъ, впредь «жалованіе не вычитать».

Для облегченія провіантской канцеляріи разсчетовъ по довольствію войскъ провіантомъ, въ 1797 году[1]) приказано Губернскимъ Правленіямъ доставлять въ оную, ежемѣсячно, вѣдомости о цѣнахъ на провіантъ и фуражъ. Затѣмъ, въ 1799 году[2]) дозволено нижнимъ получать вмѣсто провіанта деньги, на все то количество, которое причитается онымъ за больныхъ.

Въ 1802 году[3]) подтверждено, чтобы провіантская дача солдатскимъ малолѣтнимъ дѣтямъ, производилась непремѣнно въ томъ размѣрѣ, въ какомъ она установлена въ декабрѣ 1798 года.

Въ 1805 году[4]) повелѣно производить даровой провіантъ морскимъ офицерамъ, служащимъ въ Охотскомъ портѣ, по примѣру тамошней гарнизонной части въ размѣрѣ:

Начальнику порта . . .	4 дачи	установленныхъ для нижнихъ чиновъ.
Штабъ-офицеру	3 »	
Оберъ-офицерамъ . . .	2 »	

Въ ноябрѣ того же года, вслѣдствіе донесенія Генералъ-Губернатора Селифонтова о затрудненіяхъ, встрѣчаемыхъ при опредѣленіи провіантскихъ чиновниковъ въ отдаленныя мѣста Сибири, какъ то: Якутскъ, Камчатку и Охотскъ, состоялось повелѣніе о назначеніи туда классныхъ чиновниковъ изъ офицеровъ и служащихъ въ Сибири, а на должности вахтеровъ и писарей изъ тамошнихъ нижнихъ чиновъ и казаковъ, по представленію мѣстнаго начальства; причемъ о назначеніи офицеровъ повелѣно представлять на утвержденіе по порядку[5]).

Въ 1798 году[6]) запрещено шить войскамъ мундиры изъ неокрашеннаго сукна.

Для поставки суконъ войскамъ квартирующимъ въ Сибири

---

[1]) Полн. Собр. Зак. № 17800.
[2]) Полн. Собр. Зак. № 18839.
[3]) Полн. Собр. Зак. № 20106.
[4]) Полн. Собр. Зак. № 21597.
[5]) Полн. Собр. Зак. № 21948.
[6]) Полн. Собр. Зак. № 18462.

предназначалась Иркутская суконная фабрика. — Фабрика эта построена Велико-Устюжским купцом, Яковым Бобровским, съ товарищами, по силѣ разрѣшенія даннаго Сенатомъ 30 іюня 1731 года [2]), которымъ дозволялось строить оную или въ Иркутскѣ, или въ Селенгинскѣ. Бобровскій пріобрѣлъ мѣсто на р. Тельмѣ, въ 60-ти верстахъ отъ Иркутска, бывшее когда-то подъ желѣзнымъ заводомъ. Приступивъ къ постройкѣ, онъ въ 1741 году, по недостатку средствъ, испросилъ казенную субсидію въ 1.000 р. За долгъ казнѣ фабрика эта поступила въ продажу съ публичнаго торга и 7 ноября 1773 года перешла во владѣніе Иркутскихъ купцовъ Алексѣя и Михаила Сибиряковыхъ. Вскорѣ однако она осталась въ фамиліи Алексѣя, сынъ котораго Максимъ оказался несостоятельнымъ въ уплатѣ Иркутской Казенной Палатѣ 3.000 руб., и она секвестровала фабрику въ 1787 году.

По прибытіи въ Иркутскъ кригсъ-комиссара Новицкаго, въ 1789 году, онъ возбудилъ вопросъ о покупкѣ фабрики въ казну и въ 1793 году она сдѣлалась достояніемъ комиссаріата за 9.000 рублей, а съ 1794 года на оной началась выдѣлка суконъ, которыя обходились казнѣ:

Крашеное по	73½ коп.	аршинъ.
Бѣлое по	62 »	»
Бѣлое съ крашенымъ по	69 »	»

Въ 1797 году на фабрикѣ этой числилось зданій:

Домъ смотрителя и контора	1
Помѣщеній для 14 ткацкихъ становъ	4.
Красильня	1.
Пристригальня	1.
Караульня	1.
Амбаръ для провіанта	1.
Мучныхъ мельницъ	3.
Суконовальня	1.
Постоялая изба	1.
Сарай для варки пива	1.

Кромѣ сего находилось нѣсколько сараевъ и амбаровъ.

[2]) Полн. Собр. Зак. № 17814.

Земли подъ фабрики было: по длинѣ на 6 верстъ, а по ширинѣ на 4 версты. Лѣсу было много, пахоты мало, покосовъ достаточно.

Рабочіе жили своими домами.

Шерсть покупалась отъ Братскихъ (Бурятъ), въ Балаганскѣ, на Орхонѣ и въ разныхъ мѣстахъ около Байкала,—по 2 руб. 50 коп., 3 руб. 40 коп. за пудъ, въ зависимости отъ качества оной.

Квасцы, масло и всѣ прочіе припасы и инструменты выписывались изъ Москвы.

Плата рабочимъ была такова:

Прядильщикамъ . . .	по 43	руб.	68	коп. въ годъ.
Основальщикамъ . . .	» —	»	10	» съ основы.
Красильному мастеру .	» 50	»	—	» въ годъ.
Его подмастерью . . .	» 40	»	—	» » »
Пристригальщикамъ .	» —	»	50	» съ половинки.
Кузнецу	» —	»	10	» въ день.

Для расширенія производства Новицкій признавалъ необходимымъ имѣть до 8.000 рабочихъ.

Изъ его разсчетовъ оказывалось, что по числу войскъ, квартировавшихъ въ Сибири, а именно:

на 2 драгунскихъ полка.
» 3 мушкетерскихъ полка.
» 6 мушкетерскихъ батальоновъ.
» 2 егерскихъ батальона,

въ коихъ числилось всего 17.343 человѣка, годовая пропорція суконъ и каразеи выражалась цифрами:

Суконъ крашенныхъ . . .	53.028	аршинъ	5½ вершк.
» бѣлыхъ	37.757	»	8 »
Каразеи	26.378	»	11 »

Кромѣ перечисленныхъ выше частей войскъ Новицкій предполагалъ снабжать также:

Штатныя команды Иркутской губерніи и горный батальонъ, по числу . . . . . 1.500 человѣкъ.
Части войскъ въ Камчаткѣ и Охотскѣ . . . 1.000 »

При этомъ Новицкій признавалъ необходимымъ не дозволять посельщикамъ селиться въ Иркутской губерніи, чтобы не отѣснять инородцевъ въ разведеніи овецъ; онъ рекомендовалъ направлять посельщиковъ въ Нерчинскъ и Охотскъ.

Представленіе Новицкаго о важномъ значеніи для края суконной фабрики произвело впечатлѣніе въ Петербургѣ и онъ сдѣлался полновластнымъ господиномъ оной, что не замедлило отразиться на его сношеніяхъ съ мѣстною администраціею. Для устраненія пререканій, въ іюлѣ 1801 года [1]), онъ подчиненъ Иркутскому военному Губернатору, причемъ ему приказано: «Управляя по прежнему внутреннимъ дѣйствіемъ и работами на «фабрикѣ, въ случаѣ какихъ-либо предполагаемыхъ имъ вновь «распоряженій, къ умноженію или усовершенію той или другой «части ввѣренныхъ ему заведеній»—представлять объ оныхъ, а также и отчетъ о суммахъ—управляющему губерніей; часть же полицейская на фабрикѣ возложена безусловно на гражданскую власть.

Въ 1802 году [2]), вслѣдствіе представленія генералъ-губернатора Селифонтова, дѣятельность фабрики сокращена, съ возложеніемъ на оную заготовки суконъ для войскъ, стоящихъ въ въ Иркутской губерніи, для Нерчинскаго горнаго батальона, для морскихъ коммерческихъ и провіантскихъ служителей и для Томскаго Мушкетерскаго полка, стоявшаго въ Барнаулѣ. Жителей Билютуйской слободы приказано обратить въ государственныхъ крестьянъ, освободивъ отъ приписки къ фабрикѣ. Выдѣлка кожъ и оружейныхъ вещей не прекращена. Приказано поставить новую каменную суконную фабрику на р. Тельмѣ.

Черезъ годъ повелѣно комиссаріатской экспедиціи учесть суммы, отпущенныя на устройство Иркутской суконной фабрики, которыхъ выдано: изъ мануфактуръ—коллегіи—70.000 рублей и изъ комиссаріата—20.000 рублей [3]). Засимъ въ 1804 году [4]) фабрика эта окончательно передана въ вѣдѣніе комиссаріата и объявленъ

---

[1]) Полн. Собр. Зак. № 19945.
[2]) Полн. Собр. Зак. № 20213.
[3]) Полн. Собр. Зак. № 20680.
[4]) Полн. Собр. Зак. № 21563.

штатъ оной. Изъ доклада Военнаго Министра видно, что за 1798 1799 и 1800 года на фабрику забрано комиссаріатскихъ денегъ болѣе 400.000 рублей, да изъ мануфактуръ коллегіи 70.000 руб., а суконъ и аммуничныхъ вещей за это время поступило въ комиссаріатъ только на 150.000 рублей. При этомъ Генералъ-Губернаторъ Селифонтовъ представлялъ «о безнадежности заготовить «достаточное тамъ количество шерсти на сукна и каразею, какъ «для войскъ Иркутской губерніи и всей Сибирской линіи, такъ «и для продажи тамошнимъ жителямъ»,—какъ объ этомъ доноситъ Новицкій; онъ же представлялъ «о невыгодности для казны имѣть «заведеніе на выдѣлку кожъ, шляпъ, шелковыхъ тканей, мѣднаго, «слесарнаго и столярнаго ремеслъ, дѣланія аммуничныхъ вещей, «стеколъ, хрустальной посуды и поташа» и признавалъ необходимымъ всѣ эти издѣлія на фабрикѣ прекратить, выписывая нужныя для войскъ вещи изъ Россіи; то же самое и относительно суконъ онъ признавалъ болѣе выгоднымъ для казны въ Омскую крѣпость доставлять изъ Россіи, чѣмъ изъ Иркутской фабрики; наконецъ Селифонтовъ же заявлялъ, «что свойство шерсти Си«бирскаго края препятствуетъ выдѣлкѣ преимущественныхъ су«коновъ... и что Иркутская фабрика, при всѣхъ стараніяхъ управ«ляющихъ, но нынѣ не могла произвесть сукно лучшаго цвѣта», что и вызвало разрѣшеніе для войскъ, въ Сибири стоящихъ, употреблять бѣлое сукно сѣроватаго цвѣта.

Въ силу изложенныхъ обстоятельствъ, Иркутская фабрика оставлена въ уменьшенныхъ размѣрахъ для выдѣлки только одного суконъ въ количествѣ 37.568 арш. 9 вершк., съ подчиненіемъ оной подъ особое наблюденіе Тобольскаго, Томскаго и Иркутскаго Генералъ-Губернатора и съ производствомъ рабочимъ установленной платы, требуя отъ нихъ работы не болѣе 12 часовъ въ сутки.

Въ началѣ 1799 года [1]) плащи изъ бѣлаго сукна замѣнены шинелями, отпускъ на которыя установленъ: въ кавалерійскихъ частяхъ—по 5 аршинъ на шинель, а въ пѣхотныхъ—по 4 арш. 4 вершка.

---

[1]) Полн. Собр. Зак. № 8836

Въ сентябрѣ 1800 года [1]) состоялось повелѣніе о томъ, чтобы для нижнихъ чиновъ и оберъ-офицеровъ арміи сукна вырабатывались на русскихъ фабрикахъ и отпускались бы по 5 руб. 50 коп. за аршинъ, съ удержаніемъ этихъ денегъ изъ жалованья въ 3 трети.

Стремясь къ возможному сокращенію расходовъ, Императоръ Павелъ въ февралѣ 1797 года [2]) повелѣлъ распредѣлить всѣхъ подъемныхъ полковыхъ лошадей между обывателями съ тѣмъ, чтобы они, пользуясь ими и содержа ихъ всегда въ исправности за отпускаемыя ремонтныя деньги, въ случаѣ надобности лошадей для войскъ, поставляли бы ихъ всегда годными и прочными. Для выполненія указаннаго распоряженія, населеніе было разбито на 500 участковъ, причемъ въ Тобольской губерніи, по числу 233323 душъ и въ бывшей Колыванской, по числу 76.914 душъ, съ добавленіемъ Пермской, съ населеніемъ въ 362649 душъ—поставлены лошади:

Мушкетерскихъ полковъ:

Екатеринбургскаго	234.
Ширванскаго	234.
Томскаго	234.
Селенгинскаго	234.

Драгунскихъ полковъ:

Сибирскаго	97.
Иркутскаго	97.

Артиллерійскихъ:

Генералъ Лейтенанта Бражникова . .	1.211

Егерскихъ батальоновъ:

19-го и 20-го	232.

Каждые два участка должны были содержать по три лошади, причемъ 454 лошади, которыя не могли быть розданы въ участки, по распоряженію Губернаторовъ распредѣлены между поселянами:

---

[1]) Полн. Собр. Зак. № 19578.
[2]) Полн. Собр. Зак. № 17829.

Засимъ *въ гарнизонныхъ полкахъ*:

Князя Мещерскаго 2-го (три батальона) стоитъ въ Тобольскѣ.

Челышкина (два батальона)—на Сибирской линіи, въ Омской крѣпости.

Блюма (одинъ батальонъ)—въ Иркутскѣ.

Полторацкаго (два батальона)—въ Селенгинскѣ.

Пелагина (одинъ батальонъ)—въ Томскѣ.

Гейцига (одинъ батальонъ)—въ Семипалатинскѣ.

Богданова (одинъ батальонъ)—въ Бійскѣ..

Сверчкова (одинъ батальонъ)—въ Петропавловской крѣпости. —по новымъ штатамъ ремонтныя деньги на лошадей не положены, а потому лошади этихъ частей не распредѣлялись на обывательскіе участки.

Распредѣленіе это оказалось неудобнымъ и отмѣнено въ сентябрѣ того же года [1]), съ обложеніемъ крестьянъ по 1½ коп. съ души на содержаніе лошадей при частяхъ войскъ. При этомъ повелѣно Сенату, «обще съ Военною Коллегіею наблюдать, дабы «тутъ всякаго рода злоупотребленіе, привязка и притѣсненіе— «были отдалены». Упомянутый сборъ повелѣно зачитать въ государственный съ 1799 года, а до того времени онъ поступалъ въ провіантское вѣдомство [2]).

Въ 1802 году [3]) повелѣно отводить, по требованію командировъ драгунскихъ полковъ, пастбищныя мѣста для довольствія лошадей подножнымъ кормомъ въ теченіи 3-хъ мѣсяцевъ.

Относительно службы войскъ въ Сибири, за разсматриваемый періодъ надлежитъ замѣтить, что она измѣнилась къ лучшему, принявъ характеръ чисто строевой; административнымъ учрежденіямъ войска помогали только отбываніемъ караульной службы, которая всетаки исполнялась небрежно.

Въ ноябрѣ 1799 года [4]) Иркутскій коммисіонеръ Чернышевъ доносилъ, что въ Верхнеудинскѣ, изъ денежнаго ящика, хранящагося на посту за печатью и замками, похищено провіантской

---

[1]) Полн. Собр. Зак. № 18144.
[2]) Полн. Собр. Зак. № 18411.
[3]) Полн. Собр. Зак. № 20292.
[4]) Полн. Собр. Зак. № 19300.

суммы 2.810 р. 20 к. «посредствомъ отодранія крыши».—Это обстоятельство послужило поводомъ къ подтвержденію комендантамъ прилагать попеченіе къ сохраненію ввѣренныхъ имъ денежныхъ суммъ и повелѣно «магазинъ вахтерамъ не принадлежащей имъ довѣренности»—не дѣлать.

Въ 1803 году [3]) инженеръ-генералъ Сухтеленъ доносилъ, въ Военную Коллегію, что съ Сибирской линіи весьма часты побѣги невольниковъ, ссылаемыхъ туда для работы въ крѣпостяхъ и что они бѣгаютъ въ такомъ количествѣ, что отъ сноса ими казенныхъ вещей и аммуниціи фортификаціонная сумма терпитъ большой убытокъ. Онъ доносилъ напр., что съ 20 августа по 20 сентября «Сибирской линіи вѣдомства Петропавловской Инженерной Команды», изъ 106 невольниковъ, изъ одной Николаевской крѣпости бѣжало 12 человѣкъ, а всего изъ разныхъ крѣпостей 36 челов. Столь значительное число бѣжавшихъ онъ объясняетъ единственно только небрежностью въ отбываніи караульной службы и просилъ Военную Коллегію потвердить начальникамъ войскъ на Сибирской линіи, чтобы они строже относились къ требованію отъ войскъ караульной службы.

Тотчасъ по вступленіи на престолъ Императоръ Павелъ подтвердилъ [4]), чтобы нижнихъ чиновъ отнюдь не употреблять въ работы, званію ихъ несвойственныя, иначе, какъ съ ихъ согласія, или за наемъ, а въ слѣдующемъ году [5]) дозволено, въ свободное отъ службы время, увольнять ихъ на частныя работы.

Въ 1803 году состоялось новое подтвержденіе о неупотребленіи нижнихъ чиновъ для личныхъ услугъ сверхъ опредѣленнаго числа [6]) и вслѣдъ за симъ воспрещено начальникамъ частей брать на себя подряды по довольствію людей ввѣренныхъ имъ частей провіантомъ, употребляя ихъ при этомъ на работу [6]).

Въ 1797 году [1]) разрѣшено офицерамъ гарнизонныхъ батальо-

---

[1]) Полн. Собр. Зак. № 21110.
[2]) Полн. Собр. Зак. № 17576.
[3]) Полн. Собр. Зак. № 18141.
[4]) Полн. Собр. Зак. № 20586.
[5]) Полн. Собр. Зак. № 20986.
[6]) Полн. Собр. Зак. № 17856.

ковъ, неимѣвшихъ деньщиковъ, пользоваться мѣстовыми, съ тѣмъ однако, чтобы при надобности выводить ихъ въ строй.

Въ 1798 году [1]) запрещено шефамъ, имѣющимъ при себѣ адъютантовъ, употреблять ихъ для посылокъ по личнымъ на-надобностямъ.

Вслѣдъ за воцареніемъ Императоръ Павелъ I повелѣлъ строевыя ученія начинать съ 1 апрѣля и заканчивать 15 мая, для чего полки собирать къ штабъ-квартирамъ. Относительно же лагерныхъ сборовъ приказано ожидать на каждый разъ особаго Высочайшаго повелѣнія [2]).

Одновременно съ этимъ изданы уставы о кавалерійской и пѣхотной службѣ [3]), а въ 1800 году объявленъ порядокъ производства вахтъ-парадовъ [4]).

Въ 1804 году [5]) объявленъ уставъ о лагерной службѣ.

Въ 1805 году [6]) установлены правила для производства инспекціи войскъ и повелѣно о результатѣ доносить Государю Императору, съ представленіемъ вѣдомостей о состояніи частей войскъ данной инспекціи, во всякомъ смыслѣ.

При Императорѣ Павлѣ обращено вниманіе на обученіе войскъ стрѣльбѣ.—Въ 1797 году [7]), вмѣсто прежняго мушкетнаго, введенъ въ употребленіе, вновь изобрѣтенный Генераломъ Меллисино винтовочный порохъ.

Въ 1799 году [8]) состоялось повелѣніе объ ежегодномъ освѣженіи патроновъ вновь отпускаемымъ порохомъ, не допуская залеживаться патронамъ съ старымъ порохомъ.—Вслѣдъ за симъ, по представленію Аракчеева, установлено отпускать въ части порохъ и свинецъ по штатному числу людей, съ тѣмъ, чтобы остающіеся за расходомъ свинецъ и порохъ показывались въ

---

[1]) Полн. Собр. Зак. № 18419.
[2]) Полн. Собр. Зак. № 17756.
[3]) Полн. Собр. Зак. № 17587.
[4]) Полн. Собр. Зак. № 19592.
[5]) Полн. Собр. Зак. № 21435.
[6]) Полн. Собр. Зак. № 21628.
[7]) Полн. Собр. Зак. № 17985.
[8]) Полн. Собр. Зак. № 17979.

зачету [1]). Это положеніе дѣйствовало до 1805 года, когда установленъ новый размѣръ отпуска свинца и пороха для карабиновъ, ружей, мушкетовъ, штуцеровъ и пистолетовъ [2]).

Но стрѣльба въ цѣль въ пѣхотныхъ войскахъ прививалась туго и въ 1802 году [3]) Генералъ-Адъютантъ, Графъ Ливенъ, писалъ въ Военную Коллегію: «Государь Императоръ по дошед«шимъ до Его Величества свѣденіямъ, что въ нѣкоторыхъ пол«кахъ не обучаютъ нижнихъ чиновъ стрѣлять въ цѣль»,—Высочайше повелѣть соизволилъ подтвердить, чтобы это обученіе выполнялось во всѣхъ частяхъ войскъ. Таковое подтвержденіе состоялось и въ 1803 году [4]).

Въ 1805 году [5]) прибавленъ отпускъ пороха и свинца въ егерскія части и на 3 шеренгу Гренадерскихъ и Мушкетерскихъ полковъ, «для усовершенствованія искуства въ стрѣльбѣ». Тогда же повелѣно отпустить въ добавокъ къ существующимъ въ Гренадерскихъ и Мушкетерскихъ полкахъ, еще по 32 ружья на батальонъ, для того, чтобы всѣ унтеръ-офицеры во всѣхъ ротахъ имѣли ружья [6]).

Для храненія въ полкахъ пороха, въ 1799 году [7]) повелѣно устраивать пороховые погреба собственными средствами войскъ, если не будутъ отведены казенныя помѣщенія.

Въ 1801 году [8]) войска русской арміи разбиты на 14 инспекцій; при переходѣ войскъ на вновь указанныя имъ квартиры приказано земскимъ властямъ оказывать всякое содѣйствіе.

Въ Сибирской инспекціи показаны нижепоименованныя части:

Кавалерія.

Драгунскіе полки:

Сибирскій . . . . . въ крѣпостяхъ: Св. Петра, Полуденной, Становой, Кабаньей и Пресногорьковской—по эскадрону.

---

[1]) Полн. Собр. Зак. № 17986.
[2]) Полн. Собр. Зак. № 21627.
[3]) Полн. Собр. Зак. № 20371.
[4]) Полн. Собр. Зак. № 20716.
[5]) Полн. Собр. Зак. № 21601.
[6]) Полн. Собр. Зак. № 21608.
[7]) Полн. Собр. Зак. № 19019.
[8]) Полн. Собр. Зак. № 19951.

Иркутскій . . . . . въ форпостахъ: Коряковскомъ, Удинскомъ и Черлаковскомъ, въ Ямышевской крѣпости и въ Песчанномъ Шанцѣ—по эскадрону.

Инфантерія.

Мушкетерскіе полки:

Ширванскій . . . . . 5 ротъ въ Омскѣ, 1—въ селѣ Покровскомъ, 1—въ Очаирскомъ форпостѣ, 1—въ Новой деревнѣ, 1—въ Калачинскѣ, 1—въ Черлолукѣ, 1 Гренадерская—въ Мельничномъ редутѣ, 2 Гренадерская—въ Николаевской крѣпости.

Томскій . . . . . 7 ротъ въ Барнаулѣ, 1—въ Черновой, 1—въ Бѣлоярской, 1—въ Повалихѣ, 1—въ Харьковой и Давыдовомъ логѣ, 1—въ Касмалинскомъ и Быковой.

Селенгинскій . . . . 8 роты въ Усть-Каменогорскѣ, 1—въ д. Прапорщиковой, 1—въ Верхнесудинскомъ редутѣ, 1—въ Секосавскомъ редутѣ, 1—въ Бобровскомъ ред., 1—въ д. Глубокой, 1—въ Красноярскомъ форпостѣ, 1 Гренадерская—въ Бухтармѣ, 2 Гренадерская въ д. Звѣкиной.

Егерскіе полки:

18-й полкъ . . . . . 2 роты—въ Желѣзинской крѣпости, 1—въ Долонскомъ, 1—въ Семиярскомъ, 1—въ Лебяжьемъ, 1—въ Черноярскомъ, 1—въ Черноярскомъ, 1—въ Осьморыжскомъ форпостахъ, 1—въ редутѣ Глуховскомъ, 1—въ Пятерыжскомъ станцѣ.

19-й полкъ . . . . . 2 роты съ штабомъ—въ Пресновской крѣпости, 1—въ Лебяжьей крѣпости, на р. Ишимѣ, 1—въ Скопинѣ, 1—въ Гагарьевскомъ, 1—въ Сибирскомъ, 1—

въ Песчанномъ редутахъ; 1—въ Сенжарскомъ, 2—въ крѣпости Прѣсногорьковской.

Гарнизонные:

Тобольскій 2 батальонный (Пущина 1) полкъ . въ Тобольскѣ.

Батальоны:

принадлежащіе нынѣ къ полку Ретюнскаго:

Тарскій . . . въ Тарѣ.

Омскій . . . . въ Омскѣ.

Принадлежащіе къ полку Борщова:

Петровскій . . въ крѣп. Св. Петра.

Семипалатный . въ крѣп. Семипалатной.

Принадлежащіе къ полку Ретюнскаго:

Желѣзнинскій . въ крѣпости Желѣзнинской—2 роты и въ Ямышевской—3 роты.

Бійскій . . . . въ Бійской крѣпости, изъ него 1 рота въ Кузнецкѣ.

Въ той же инспекціи, подъ инспекціею Генералъ отъ Инфантеріи Леццано.

Полки:

Иркутскій (3 батал.) . въ Иркутскѣ; 1 батальонъ на суконной фабрикѣ, двѣ гренадерскія роты въ Нерчинскѣ.

(Одинъ батальонъ этого полка принадлежитъ нынѣ къ полку Ретюнскаго).

Селенгинскій (2 батал.). въ Селенгинскѣ.

Батальонъ:

Камчатскій (Сомова) . въ Камчаткѣ.

Въ 1804 году [1]), для устраненія пререканій съ гражданскими

---

[1]) Полн. Собр. Зак. № 21209.

властями, относительно отвода помѣщеній войскамъ, установлено:

строить и содержать на счетъ казны:

арсеналы, пороховые погреба, лабораторіи, цейхгаузы и сараи для артиллерійскихъ орудій, снарядовъ, припасовъ и всего обоза.

Отъ городскихъ и сельскихъ обывателей:

Караульные дома, будки и шлагбаумы.

Конюшни, на основаніи указа 9 марта 1803 года.

Караульныя избы при всѣхъ конюшняхъ.

Чуланы для содержанія конской амуниціи.

Лазареты.

Строить самимъ батальонамъ и полкамъ:

конюшни для подъемныхъ и артельныхъ лошадей.

Вслѣдъ за симъ объявлено положеніе объ отводѣ обывательскихъ квартиръ военно-служащимъ, а также опредѣлено число комнатъ офицерскимъ чинамъ, при размѣщеніи оныхъ въ казармахъ. Число покоевъ опредѣлено, какъ значится ниже [1]):

	Женатому.	Не женатому.	Для людей.	
Полному Генералу	9	7	2	
Генералъ-Лейтенанту	7	6	2	
Генералъ-Маіору	5	4	2	
Штабъ-офицерамъ	3	2	—	Люди размѣщаются не помѣщаются.
Оберъ-офицерамъ	2	1	—	

Въ сентябрѣ того же года [2]) утверждены чертежи построекъ, которыя должны были возводиться на средства войскъ и казны.

Передвиженія войскъ съ квартиръ на квартиры сопровождались всегда недоразумѣніями: то земская власть не оказывала содѣйствія, то войска обижали жителей. Это вызывало неоднократные указы о томъ, чтобы войска своевременно увѣдомляли

[1]) Полн. Собр. Зак. № 21447.

[2]) Полн. Собр. Зак. № 21462.

земскую полицію о своихъ передвиженіяхъ и чтобы Губернскія Правленія дѣлали соотвѣтственныя распоряженія объ отводѣ войскамъ квартиръ [3]). Не рѣдко такіе подтверждалось, чтобы войска двигались по слѣдамъ въ порядкѣ и не обижали жителей [4]).

ГЛАВА V.

Строгость требованій военной службы. Отпускъ офицеровъ; льготы въ оныхъ для офицеровъ войскъ, стоящихъ въ Сибири. Канцелярское дѣлопроизводство. Распоряженія по судной части въ войскахъ. Смягченіе наказаній по приговорамъ судныхъ коммисій. Мѣры для поднятія значенія аудиторовъ. Школьное дѣло въ войскахъ. Учрежденіе новыхъ военныхъ школъ въ Сибири. Учрежденіе военнаго училища въ Тобольскѣ. Постройка крѣпостей и ретраншаментовъ въ Сибири. Устройство быта отставныхъ. Зачисленіе въ инвалидныя роты. Призрѣніе семействъ военно-служащихъ. Укомплектованіе войскъ. Рекрутскіе наборы. Разбитіе губерній на 500-ные участки для поставки рекрутъ. Содержаніе казаковъ. Служба Сибирскихъ казаковъ; льготы, имъ предоставленныя. Якутскій казачій полкъ.

Требованія службы были вообще строги, какъ по отношенію къ солдатамъ, такъ и по отношенію къ офицерамъ. Въ царствованіе Императора Павла (24 сентября 1799 года [1]) изданъ напр. такого рода указъ: «Его Императорское Величество изволилъ «замѣтить, что гг. офицеры весьма неблагопристойны во всѣхъ «тѣхъ мѣстахъ, гдѣ требуется отъ нихъ благопристойность и до «таковаго невѣжества уже дошли, что и во дворцѣ, въ караульномъ домѣ, сидятъ въ шляпахъ и кушаютъ. И если впредь за«мѣчено будетъ подобное оному невѣжество, то таковые будутъ «выписаны въ Сибирь, въ гарнизонные полки».

Строго подтверждалось такіе преслѣдовать всякое отступленіе отъ установленной формы какъ офицерами, такъ и нижними чинами [2]).

---

[3]) Полн. Собр. Зак. № 20040, 21324, 21334 и 21946
[4]) Полн. Собр. Зак. № 21858 и 21953.
[1]) Полн. Собр. Зак. № 19131.
[2]) Полн. Собр. Зак. №№ 21202 и 21204.

Доказательствомъ строгости требованій службы отъ военнослужащихъ могутъ служить указы о наказаніяхъ за просрочку въ отпуску, такъ въ 1798 году [1]) воспрещено принимать въ гражданскую службу, а также по выборамъ дворянства,—выключенныхъ изъ военной службы за просрочку въ отпуску.

Въ 1804 году [2]) повелѣно объ увольненіи офицеровъ въ отпускъ представлять на усмотрѣніе Его Императорскаго Величества и увольненіе въ отпуска дозволено только въ періодъ времени отъ 1 сентября до 15 марта [3]).

Офицеры, служившіе въ частяхъ войскъ, стоявшихъ въ Сибири, пользовались, сравнительно съ другими, льготою въ отношеніи отпусковъ,—24 февраля 1804 года [4]) повелѣно: «чтобы «у всѣхъ штабъ и оберъ-офицеровъ означенной инспекціи, кои «менѣе 100 душъ имѣютъ и по надобностямъ своимъ, болѣе 1.500 «верстъ должны будутъ ѣхать въ отпускъ на 4 мѣсяца,—впредь «жалованья не вычитать».

Канцелярское дѣлопроизводство подверглось такимъ значительнымъ улучшеніямъ и вообще измѣненіямъ. Въ 1797 году [5]) повелѣно: какъ при поступленіи на службу, такъ и при повышеніи чиномъ, всѣхъ военно-служащихъ приводить къ присягѣ подъ знаменемъ, держась одною рукою за полотно, а другую поднимать вверхъ.

Тогда же установлено представленіе аттестаціонныхъ списковъ по полугодіямъ, по формѣ, объявленной 25 іюля 1793 года [6]).

Въ октябрѣ того же года [7]) приказано ежегодно представлять въ Военную Коллегію именные списки унтеръ-офицерамъ и рядовымъ, выслуживающимъ безпорочно 20 лѣтъ и имѣющимъ право на награжденіе ихъ орденомъ Св. Анны и на полученіе пенсіи.

---

[1]) Полн. Собр. Зак. № 18321.
[2]) Полн. Собр. Зак. № 21186.
[3]) Полн. Собр. Зак. № 21348.
[4]) Полн. Собр. Зак. № 21179.
[5]) Полн. Собр. Зак. № 17942.
[6]) Полн. Собр. Зак. № 17698.
[7]) Полн. Собр. Зак. № 18220

Въ 1798 году [1]) затребованы формулярные списки на офицеровъ, опредѣляемыхъ въ штатныя губернскія роты.

Въ 1799 году [2]) повелѣно доносить на Высочайшее Имя о смерти всѣхъ штабъ и оберъ-офицеровъ.

Въ 1802 году [3]) установлены новыя формы мѣсячныхъ рапортовъ, которыя отпечатаны въ Военной Коллегіи и разосланы въ части войскъ, для представленія по нимъ свѣденій о численности войскъ, какъ по командѣ, такъ и на Высочайшее Имя; послѣдніе должны были запечатываться въ особые конверты [4]).

Тогда же повелѣно доносить на Высочайшее Имя о преступленіяхъ офицеровъ, до преданія ихъ суду [5]).

Въ томъ же году [6]) установлены формы указовъ на отставку нижнимъ чинамъ, какъ полевыхъ войскъ, такъ и губернскихъ командъ, находящихся въ вѣденіи губернскаго начальства. Въ слѣдующемъ году установленъ порядокъ увольненія въ отставку нижнихъ чиновъ, сдѣлавшихся неспособными къ службѣ, по болѣзни до установленныхъ сроковъ [7]).

При Императорѣ Александрѣ I обращено вниманіе на изслѣдованіе причинъ сильной заболѣваемости въ войскахъ, а также большаго числа побѣговъ, и приказано, въ тѣхъ случаяхъ, когда число больныхъ или бѣжавшихъ будетъ превышать среднее число, —доносить подробно о причинахъ этой убыли [8]).

Въ февралѣ 1799 года [9]) повелѣно начальникамъ частей составить исторію оныхъ, описавъ: время сформированія части, съ указаніемъ командъ, изъ коихъ она образовалась; упомянуть о всѣхъ перемѣнахъ, послѣдовавшихъ со дня сформированія, а также описать походы, участіе въ бояхъ, и впредь предписано

---

[1]) Полн. Собр. Зак. № 18795.
[2]) Полн. Собр. Зак. № 19041.
[3]) Полн. Собр. Зак. № 20209.
[4]) Полн. Собр. Зак. № 20487.
[5]) Полн. Собр. Зак. № 20230.
[6]) Полн. Собр. Зак. № 20309.
[7]) Полн. Собр. Зак. № 20737.
[8]) Полн. Собр. Зак. № 21417.
[9]) Полн. Собр. Зак. № 18876.

вести журналы, копіи съ которыхъ высылать въ Военную Коллегію.

За симъ, для устраненія неудобства при розыскѣ людей по спискамъ войсковыхъ частей, запрещено въ полкахъ мѣнять фамиліи рекрутъ, а если бы это было необходимо, потому что рекрутъ носилъ дворянскую фамилію или не неприличную, то переименовывать ихъ при принятіи на службу и съ этимъ уже прозвищемъ записывать ихъ въ части [1]).

Въ 1798 году [2]) состоялось распоряженіе о томъ, чтобы военно-служащихъ вѣнчали только полковые священники, которые обязаны были предварительно справляться, не имѣютъ-ли желающіе вступить въ бракъ женъ на родинѣ,—и вѣнчать не иначе, какъ съ разрѣшенія полковыхъ командировъ. Въ 1800 году предписано: всѣмъ генераламъ, штабъ и оберъ-офицерамъ, желающимъ вступить въ бракъ, испрашивать на это Высочайшее разрѣшеніе [3]).

Обращено вниманіе и на судебную часть въ войскахъ. 16 ноября 1796 года [4]) освобождены изъ подъ стражи всѣ нижніе чины, содержавшіеся не за смертоубійство и не за похищеніе казны.

Въ слѣдующемъ году повелѣно судить военно-служащихъ непремѣнно при воинскихъ командахъ, но отнюдь не при гражданскихъ присутственныхъ мѣстахъ [5]).

Вслѣдъ за симъ состоялось распоряженіе о высылкѣ въ Генералъ-Аудиторіатъ статейныхъ списковъ о подсудимыхъ изъ всѣхъ частей войскъ ежемѣсячно для того, чтобы предоставить ему возможность наблюдать за безволокитнымъ теченіемъ дѣлъ [6]).

Въ 1799 году [7]) военныя коммисіи лишены права постановлять приговоры о лишеніи офицеровъ дворянства и офицер-

---

[1]) Полн. Собр. Зак. № 19206.
[2]) Полн. Собр. Зак. № 18521.
[3]) Полн. Собр. Зак. № 19254.
[4]) Полн. Собр. Зак. № 17556.
[5]) Полн. Собр. Зак. № 18017.
[6]) Полн. Собр. Зак. № 18067.
[7]) Полн. Собр. Зак. № 18863.

ского званія, но по отношенію къ унтеръ-офицерамъ изъ дворянъ,—это право отъ нихъ не отнято.

Въ томъ же году приказано, въ случаѣ наложенія на воинскихъ чиновъ эпитиміи церковнымъ судомъ, опредѣлять наказаніе такъ, чтобы выполненіе онаго не препятствовало исполненію нижними чинами лежащихъ на нихъ служебныхъ обязанностей [1]).

Для того же, чтобы болѣзнь аудиторовъ не могла служить поводомъ къ продленію судебныхъ дѣлъ,—приказано:—на случай ихъ заболѣванія исполнять аудиторскія обязанности фельдфебелямъ [2]).

Въ февралѣ 1800 года [3]) подтверждено, чтобы за приводъ дезертировъ, приводящіе получали по 10 рублей, за счетъ той части, изъ которой дезертиръ бѣжалъ; деньги же эти приказано взыскивать впослѣдствіи съ тѣхъ, у кого дезертиръ проживалъ.

Тогда же повелѣно не выдавать жалованья генераламъ, штабъ и оберъ-офицерамъ, состоящимъ подъ судомъ [4]).

Тѣхъ воинскихъ чиновъ, которые будутъ замѣчены въ неоднократныхъ преступленіяхъ, повелѣно ссылать въ Нерчинскіе заводы [5]). Распоряженіе это состоялось по поводу лишеннаго дворянства нѣкоего Дебоналя, сосланнаго въ Тобольскій гарнизонъ.—На службѣ онъ успѣлъ забрать у Ирбитскихъ купцовъ, на ярмаркѣ, товаровъ, за которые не заплатилъ;—это обстоятельство повлекло для него прогнаніе сквозь строй. Затѣмъ онъ предлагалъ взятку Маіору Шапошникову, за производство его въ сержантскій чинъ; за эту продѣлку онъ переведенъ въ Омскій гарнизонъ. Въ Омскѣ онъ снова забралъ обманомъ у нижнихъ чиновъ денегъ и удерживалъ провіантъ,—за что разжалованъ изъ унтеръ-офицеровъ въ рядовые. Не смотря на это онъ не унимался и попалъ вновь подъ судъ, за покупку у бѣглыхъ колодниковъ, завѣдомо краденыхъ вещей и за продажу имъ патроновъ, свинцу, пороху и пистолета.

---

[1]) Полн. Собр. Зак. № 18977.
[2]) Полн. Собр. Зак. № 18994.
[3]) Полн. Собр. Зак. № 19270.
[4]) Полн. Собр. Зак. № 19296.
[5]) Полн. Собр. Зак. № 19393.

Дебиналь является собой характерный образчикъ солдата того времени и даетъ понятіе объ отношеніяхъ воинскихъ чиновъ, въ Сибири, между собою и по службѣ вообще.

Въ Александровское время подмѣчается стремленіе смягчить жестокость наказаній по приговорамъ военно-судныхъ комиссій. Такъ въ январѣ 1802 года [1]) повелѣно не употреблять впредь выраженія «нещадно», опредѣляя тѣлесное наказаніе. Въ іюлѣ того же года [2]) отмѣнено заковываніе въ желѣзо подсудимыхъ офицеровъ и дворянъ, подлежащихъ уголовной отвѣтственности. Въ декабрѣ 1801 года [3]) приказано во время производства экзекуцій присутствовать медику, для того, чтобы онъ наблюдалъ за подвергающимся экзекуціи и останавливалъ бы таковую, если замѣтитъ, что наказываемый не въ состояніи перенести наказанія.

Для поднятія значенія аудиторовъ въ войскахъ въ 1804 году [4]) установлено считать ихъ въ XIII классѣ и производить ихъ черезъ 3 года въ губернскіе секретари, если они будутъ того достойны, а затѣмъ черезъ 3 же года въ титулярные совѣтники, а далѣе въ производствѣ ихъ сообразоваться съ узаконеніями о чиновникахъ статской службы. Въ 1805 году [5]) Генералъ-Аудиторіатъ преобразованъ.

До 1797 года кригсрехты въ войскахъ постановляли приговоры до полковниковъ включительно и представляли оные на утвержденіе Военной Коллегіи, которая могла лишить чиновъ и записать въ солдаты безъ Высочайшаго утвержденія. Въ 1797 году съ учрежденіемъ Генералъ-Аудитора — приговоры военныхъ судовъ представлялись на его разсмотрѣніе и онъ уже дѣлалъ по онымъ доклады на Высочайшее Имя. Такая обязанность оказывалась не по силамъ одному человѣку и это обстоятельство вызвало докладъ о необходимости учрежденія высшаго судебнаго мѣста для войскъ и въ 1805 году учрежденъ Генералъ-Аудиторіатъ съ значительно расширеннымъ личнымъ составомъ.

---

[1]) Полн. Собр. Зак. № 20115.
[2]) Полн. Собр. Зак. № 20335.
[3]) Полн. Собр. Зак. № 20070.
[4]) Полн. Собр. Зак. № 21134.
[5]) Полн. Собр. Зак. № 21904.

Школьное дѣло въ войскахъ тоже развилось значительно.

Изъ сенатскаго указа отъ 25 сентября 1797 года[1]) видно, что въ гарнизонныхъ школахъ должно было обучаться 5.832 школьника, на счетъ 6 солдатскихъ вакансій въ каждой изъ ротъ гарнизонныхъ батальоновъ. Въ 1765 году на это дѣло и на содержаніе сверхъ-комплектныхъ прибавлено 20.000 руб. на всю армію и къ 1797 году число всѣхъ школьниковъ доходило уже до 12.000 человѣкъ, «включая тутъ и состоящихъ на содержаніи родственниковъ».

Принимая во вниманіе, что всѣ гарнизонныя школы были на одинаковомъ положеніи, а число учениковъ, въ зависимости отъ мѣстныхъ условій, было въ нихъ различное, Сенатъ признавалъ нужнымъ организовать школы на новый ладъ и проэктировалъ учредить эти школы по нижепоказанному составу:

Въ Петербургѣ	500 челов.
» Москвѣ	1.000 »

Въ 28 городахъ въ томъ числѣ:

въ Тобольскѣ » Омскѣ » Петропавловской » Иркутскѣ » Селенгинскѣ	на 100 чел. въ каждомъ.

Въ 20 городахъ и 17 крѣпостяхъ въ томъ числѣ:

въ Бійскѣ » Томскѣ » Семипалатинскѣ	на 50 чел. въ каждомъ.

Дѣтей рѣшено принимать съ 7 лѣтняго возраста. Въ школахъ должны были обучать: грамотѣ, ариѳметикѣ, барабаннымъ боямъ, игрѣ на флейтѣ, строю и воинскому артикулу. Обученіе длилось до 15 лѣтъ. Школы эти подчинены военнымъ Губернаторамъ, а гдѣ ихъ нѣтъ—Комендантамъ.

---

[1]) Полн. Собр. Зак. № 16159.

Утвердивъ сенатскій докладъ по сказанному предмету, Государь повелѣлъ учредить при Военной Коллегіи особый департаментъ и гарнизонныя школы устроить на манеръ Сиротскаго дома, учрежденнаго при гвардіи, считая оныя отдѣленіями этого дома[1]).

Въ октябрѣ того же года повелѣно школьниковъ, достигшихъ 15-лѣтняго возраста, распредѣлять въ полки и объ этомъ доносить каждый разъ на Высочайшее Имя[2]).

15 августа 1801 года[3]) повелѣно учредить 17 военныхъ училищъ въ разныхъ мѣстахъ Россіи, въ томъ числѣ одно въ Тобольскѣ, по составу одной роты въ 120 человѣкъ. Въ этихъ училищахъ должны были подготовляться дѣти дворянъ для поступленія въ корпуса по 16 человѣкъ и въ университеты по 8 челов. изъ каждаго. Но дѣло это затянулось и комиссія, на которую было возложено разрѣшить вопросъ объ учрежденіи этихъ училищъ, нашла необходимымъ учредить вмѣсто 17 военныхъ училищъ—только 10 и въ томъ числѣ одно въ Тобольскѣ для всей Сибири, по составу на 200 человѣкъ. Докладъ по этому поводу удостоился Высочайшаго утвержденія 21 марта 1805 года[4]).

Генералъ-Маіоръ Бегичевъ, командированный въ 1801 году для выбора мѣстъ подъ постройку зданій для военныхъ училищъ, донесъ о томъ, что дворянство всѣхъ губерній весьма сочувственно отнеслось къ учрежденію этихъ училищъ и сдѣлало крупные вклады на это дѣло. Въ силу изложеннаго въ 1803 г. была организована комиссія для соображенія подробностей по дѣлу организаціи военныхъ училищъ[5]), а по окончаніи ею возложенной на нее работы, рескриптомъ на имя Государя Цесаревича Константина Павловича 29 марта 1085 года учреждена, подъ его предсѣдательствомъ, комиссія для разсмотрѣнія вопроса объ организаціи вообще военнаго образованія и для составленія новаго устава и штатовъ кадетскихъ корпусовъ и выработки по-

---

[1]) Смотр. приложеніе № 12.
[2]) Полн. Собр. Зак. № 18224.
[3]) Полн. Собр. Зак. № 19980.
[4]) Полн. Собр. Зак. № 21675.
[5]) Полн. Собр. Зак. № 70975.

ложенія о губернскихъ военныхъ училищахъ. Комиссія эта открыла свои дѣйствія 4 апрѣля и въ іюнѣ уже разослали во всѣ присутственныя мѣста утвержденный докладъ о планѣ военнаго образованія [1]).

По части инженерной, за разсматриваемый періодъ, приходится отмѣтить немногое.

Въ августѣ 1798 года [2]) для построенія крѣпостей на Сибирской линіи приказано употреблять колодниковъ, согласно просьбы командира Сибирскаго корпуса, Генерала отъ Инфантеріи Штрандмана. Штрандманъ предполагалъ соорудить:

1-е. Въ предмѣстьи города Кузнецка два ретраншамента: одинъ на горѣ, гдѣ уже передъ симъ былъ старый, а другой внизу по другой сторонѣ города.

2-е. На линіяхъ Тобольской и Иртышской, въ открытыхъ мѣстахъ, способствующихъ Киргизамъ врываться въ наши предѣлы для воровства,—поставить редуты, а именно, по Тобольской линіи, въ крѣпостяхъ: Пресногорьковской, Пресногамышенской и Крутоярской, а на Иртышской линіи—при Черемховской [3]).

Въ 1800 году [4]) всѣ инженерные унтеръ-офицеры переименованы въ кондуктора.

Въ 1803 году [5]) въ видахъ улучшенія состава офицеровъ инженернаго корпуса они возвышены чиномъ, противъ артилерійскихъ войскъ, уничтоженіемъ чина штабъ-капитана.

Забота объ участи военно-служащихъ, выходящихъ въ отставку, а также объ ихъ семьяхъ, выразилась многочисленными распоряженіями по сему поводу.

Отставные нижніе воинскіе чины по прежнему поступали на пропитаніе на счетъ Приказовъ Общественнаго Призрѣнія, съ тѣмъ однако измѣненіемъ противу прежняго порядка, что зачисленіе на пропитаніе производилось иначе, какъ съ согласія Приказовъ [6]).

---

[1]) Полн. Собр. Зак. № 21815.
[2]) Полн. Собр. Зак. № 18610.
[3]) Полн. Собр. Зак. № 18497.
[4]) Полн. Собр. Зак. № 19983.
[5]) Полн. Собр. Зак. № 20648.
[6]) Полн Собр. Зак № 18649.

А какъ средствъ, отпущенныхъ въ приказы на это дѣло, было недостаточно, то въ 1799 году повелѣно: всѣмъ отставнымъ унтеръ-офицерамъ и рядовымъ, которые не будутъ приняты въ богодѣльни, выдавать по 10 и по 15 руб. въ годъ, изъ общихъ государственныхъ доходовъ [1]).

Первоначальное распоряженіе о выдачѣ содержанія инвалидамъ, не зачисляющимся въ инвалидныя команды, а проживающимъ у родственниковъ, состоялось въ 1797 году [2]), а въ декабрѣ того же года пенсіонный капиталъ увеличенъ съ 170 000 руб. до 560.000, въ числѣ коихъ, собственно для войскъ, ассигновано: на сухопутныя—360.000 руб. и на морскія 75.000 руб. [3]).

Въ 1803 году [4]) повелѣно инвалидныя роты при гарнизонныхъ батальонныхъ именовать по фамиліямъ ротныхъ командировъ, объ утвержденіи коихъ представлять на усмотрѣніе Его Величества.

Офицеры, поступившіе въ инвалидныя команды, имѣли право пользоваться отпускомъ, причемъ на 28 дней ихъ могли отпускать губернаторы, а на большій срокъ Военная Коллегія [5]). Самое опредѣленіе штабъ и оберъ-офицеровъ въ инвалидныя команды на инвалидное содержаніе предоставлено Военной Коллегіи, безъ дѣланія представленія о семъ Государю [6]).

Вслѣдъ за воцареніемъ, Императоръ Александръ I установилъ выдачу пенсій священникамъ, прослужившимъ въ войскахъ 20 лѣтъ, а также женамъ и семействамъ духовныхъ лицъ, умершихъ на службѣ [7]).

Въ 1803 году [8]) установлены: высшій, средній и низшій инвалидные оклады для офицеровъ, неимѣющихъ собственнаго пропитанія и выходящихъ въ отставку. При этомъ всякъ состоя-

---

[1]) Полн. Собр. Зак. № 19052.
[2]) Полн. Собр. Зак. № 18260.
[3]) Полн. Собр. Зак. № 18276.
[4]) Полн. Собр. Зак. № 20683.
[5]) Полн. Собр. Зак. № 21656.
[6]) Полн. Собр. Зак. № 21897.
[7]) Полн. Собр. Зак. № 19789.
[8]) Полн. Собр. Зак. № 20631.

лось разъясненіе, что на инвалидный окладъ не слѣдуетъ помѣщать такихъ лицъ, которыя начавъ службу въ войскахъ, впослѣдствіи перешли въ гражданскую. Разъясненіе это вызвано тѣмъ обстоятельствомъ, что бывшій Прокуроръ Нерчинскаго Городоваго Магистрата Васильевъ, назначенный на эту должность изъ отставныхъ капитановъ въ 1793 году, былъ лишенъ въ 1797 году чиновъ и дворянства и сосланъ въ работы въ Нерчинскіе заводы; затѣмъ прощенный по манифесту 15 марта 1801 года онъ былъ опредѣленъ на инвалидное содержаніе [1]).

Въ томъ же году [2]) установлено полковниковъ, неимѣющихъ собственнаго продовольствія зачислять на подполковничьи инвалидные оклады.

Въ октябрѣ того же года [3]) въ добавокъ къ опредѣленнымъ 10 городамъ для размѣщенія инвалидовъ прибавлены еще 10, въ томъ числѣ и Тобольскъ, потому что въ оныхъ «получающіе «инвалидные оклады удобно себя содержать могутъ».

Въ 1805 же году [4]) состоялось повелѣніе объ опредѣленіи въ институты, на счетъ 10.000 руб. ежегодно отпускаемыя изъ капитала, дочерей недостаточныхъ кавалеровъ орденовъ Св. Анны, Св. Георгія и Св. Владиміра.

Въ отношеніи призрѣнія семействъ нижнихъ воинскихъ чиновъ мѣры Правительства, въ первые годы царствованія Александра, были еще болѣе многочисленны, чѣмъ по отношенію къ офицерскому персоналу.

1 февраля 1803 года [5]) утвержденъ проектъ объ учрежденіи вдовьихъ домовъ, казенъ и больницъ.

Въ январѣ 1804 года [6]) повелѣно солдатскихъ дѣтей изъ военно-сиротскихъ домовъ распредѣлять въ части войскъ равномѣрно и предписано всѣмъ губернскимъ начальствамъ наблюдать, чтобы всѣ дѣти отставныхъ воинскихъ нижнихъ чиновъ были на

---

[1]) Полн. Собр. Зак. № 20696.
[2]) Полн. Собр. Зак. № 20760.
[3]) Полн. Собр. Зак. № 20973.
[4]) Полн. Собр. Зак. № 20911.
[5]) Полн. Собр. Зак. №№ 20607, 21019.
[6]) Полн. Соор. Зак. № 21125.

счету и чтобы тѣ изъ нихъ, которыя не могутъ быть содержимы родителями, были бы зачислены въ ближайшія къ мѣстамъ ихъ пребыванія сиротскія отдѣленія. Изъ военно-сиротскихъ отдѣленій, по достиженіи 18 лѣтъ, дѣти распредѣлялись въ полки и гарнизонные батальоны унтеръ-офицерами, писарями, флейтщиками, барабанщиками, мастеровыми и лазаретными служителями.

Надо полагать, что къ 1804 году въ Тобольскѣ военно-сиротское отдѣленіе еще не было открыто, потому что въ указѣ Военной Коллегіи, отъ іюля 1804 года [1]), при перечисленіи инспекцій, изъ которыхъ выпущены въ войска ученики, о Сибирской инспекціи не упомянуто; всего, по свѣденіямъ, доставленнымъ въ Военную Коллегію, въ 1804 году въ военно-сиротскихъ отдѣленіяхъ достигло 18-лѣтняго возраста 421 человѣкъ, 138 находившихся при родственникахъ, 133 одержимыхъ тѣлесными недостатками, а всего 559 здоровыхъ и 133 съ физическими недостатками.

Въ 1805 году [2]) обучившихся въ сиротскихъ отдѣленіяхъ было много. Изъ свѣденій, доставленныхъ въ Военную Коллегію отъ всѣхъ мѣстъ, за исключеніемъ 6 гражданскихъ учрежденій, при коихъ были отдѣленія и 18 изъ губерній, въ томъ числѣ и трехъ Сибирскихъ, всего обучающихся было 11.047 человѣкъ; при этомъ выяснилось, что поступали въ эти отдѣленія также и дѣти охотныхъ солдатъ, которыя не имѣли на сіе права. Для возможности правильнаго веденія учета этимъ дѣтямъ, Военная Коллегія установила форму отчетности, по которой надлежало доставлять изъ губерній свѣденія о солдатскихъ и унтеръ-офицерскихъ дѣтяхъ, обучающихся въ военно-сиротскихъ отдѣленіяхъ.

Тогда же [3]) предписано кантонистовъ, отправляемыхъ изъ военно-сиротскихъ отдѣленій въ части войскъ, удовлетворять жалованьемъ, одеждою и продовольствіемъ по окладамъ, опредѣленнымъ для тѣхъ частей, куда они зачисляются.

Но отчетность о кантонистахъ, достигавшихъ возраста, при которомъ они должны были зачисляться въ войска, велась все-

---

[1]) Полн. Собр. Зак. № 21419.
[2]) Полн. Собр. Зак. № 21820.
[3]) Полн. Собр. Зак. № 21929.

таки небрежно; такъ, въ вѣдомостяхъ о таковыхъ лицахъ, представленныхъ въ 1805 году изъ отдѣленій Иркутскаго и крѣпости Св. Петра, противъ 2 и 10 человѣкъ было отмѣчено: «о прилежности ихъ неизвѣстно»; а въ вѣдомости, представленной изъ Тобольскаго отдѣленія, объ Астафьѣ Ивановѣ не было прописано: какого роста, когда поступилъ, чему обучался и прилеженъ-ли [1]).

Въ 1805 году учрежденъ, на средства Графа Зубова, инвалидный домъ на 30 человѣкъ, при Сергіевской пустынѣ [2]).

Рекрутскіе наборы, въ царствованіе Павла I и въ первые годы Александра I, были легче для населенія, сравнительно съ Екатерининскимъ періодомъ. Наборъ 1796 года отмѣненъ тотчасъ же, по воцареніи Императора Павла [3]). Черезъ мѣсяцъ отмѣненъ сборъ рекрутскаго провіанта и замѣненъ взносомъ по 15 коп. за каждый четверикъ, включая въ это и крупу [4]).

Въ 1796 году зачислены въ войска только излишествовавшія противу штата священно и церковнослужительскія дѣти, за пополненіемъ изъ нихъ учительскихъ должностей въ школахъ. Въ указѣ оговорено, что въ войскахъ «они будутъ употреблены съ пользою, по примѣру древнихъ левитовъ, которые на защиту отечества вооружались» [5]).

Въ слѣдующемъ году приказано зачислить въ военную службу купцовъ, исключаемыхъ изъ общества «за неприличное званію ихъ поведеніе» [6]).

Большой некомплектъ въ войскахъ вызвалъ необходимость пополненія рядовъ оныхъ и въ 1797 году [7]) произведенъ рекрутскій наборъ по 3 человѣка съ 500 душъ и объявлено, что впредь наборы будутъ производиться только для пополненія обыкновенной убыли отставкою и смертью. Наборъ приказано производить въ уѣздныхъ городахъ, въ присутствіи губернаторовъ или вице-

---

[1]) Полн. Собр. Зак. № 21945.
[2]) Полн. Собр. Зак. № 21823.
[3]) Полн. Собр. Зак. № 17538.
[4]) Полн. Собр. Зак. № 17628.
[5]) Полн. Собр. Зак. № 17675.
[6]) Полн. Собр. Зак. № 18106.
[7]) Полн. Собр. Зак. № 18125.

губернаторовъ и предводителей дворянства, распредѣливъ между ними уѣзды, но въ Тобольской и Иркутской губерніяхъ, въ силу обширности оныхъ, наборъ приказано производить въ присутствіи: городничихъ, комендантовъ и военныхъ начальниковъ, гдѣ таковые имѣются [1]).

Въ видахъ облегченія положенія рекрутъ въ 1799 году установленъ опросъ оныхъ, по прибытіи въ части, и жалобы на конвоировъ и офицеровъ влекли послѣднихъ преданію суду [2]). Тогда же состоялось повелѣніе о томъ, чтобы за каждаго бѣжавшаго рекрута взыскивать съ офицера двухъ-недѣльное жалованье и таковое же взысканіе опредѣлено производить и за смертные случаи, если число таковыхъ превыситъ разсчетъ одного на 100; а въ 1799 году затребовано представленіе въ комиссаріатскую экспедицію вѣдомостей объ офицерахъ, съ которыхъ надлежитъ удерживать штрафъ изъ жалованья [3]).

Для уменьшенія случаевъ поврежденія себѣ членовъ, въ видахъ избѣжанія пріема на службу, опредѣлено: членовредителей ссылать на поселеніе или въ каторжную работу, взимая, вмѣсто нихъ, съ того же селенія другаго рекрута [4]). Но какъ эта мѣра способствовала усиленію побѣговъ рекрутъ съ пути слѣдованія въ своимъ частямъ, то состоялось распоряженіе объ усиленіи конвоя для сопровожденія оныхъ [5]).

Въ 1798 году взято по 1 рекруту съ 500 душъ, съ соблюденіемъ правилъ предшествующаго набора, съ тѣмъ только добавленіемъ, что губернаторы были обязаны представлять вѣдомости о числѣ рекрутъ, подлежащихъ пріему по уѣздамъ [6]). Вслѣдъ за симъ подтверждено не принимать бродягъ и неспособныхъ къ службѣ и въ случаѣ присылки въ части больныхъ рекрутъ, приказано возвращать ихъ обратно, черезъ посредство земской по-

---

[1]) Полн. Собр. Зак. № 17126.
[2]) Полн. Собр. Зак. № 18319.
[3]) Полн. Собр. Зак. № 18987.
[4]) Полн. Собр. Зак. № 18388.
[5]) Полн. Собр. Зак. № 18481.
Полн. Собр. Зак. № 18346.

линіи, для замѣны годными и о таковыхъ случаяхъ доносить въ Военную Коллегію [1]).

Для устраненія злоупотребленій въ отчетности о складочныхъ рекрутскихъ деньгахъ, приказано предводителямъ дворянства доставлять въ Казенныя Палаты вѣрныя вѣдомости собраннымъ деньгамъ, а за губернаторомъ возложено ежемѣсячное представленіе вѣдомостей о числѣ ревизскихъ душъ и количествѣ рекрутъ, подлежащихъ пріему, съ обозначеніемъ въ оныхъ: сколько поступило рекрутъ натурою; сколько внесено за рекрутъ деньгами и сколько подлежитъ затѣмъ добрать рекрутъ [2]).

Въ 1798 году [3]) повелѣно зачислять въ войска канцелярскихъ служителей, которые окажутся неспособными въ своимъ обязанностямъ или будутъ проявлять нерадѣніе.

Наборы 1800 и 1801 годовъ отмѣнены [4]).

Въ 1801 году [5]) установлено солдатскимъ дѣтямъ службу считать съ 18 лѣтняго возраста, какъ это было предположено въ положеніи о военно-сиротскихъ отдѣленіяхъ, такъ что они должны были получить отставку по достиженіи 43 лѣтъ.

Въ 1801 же году состоялось повеленіе о замѣнѣ поставки рекрутъ натурою, для губерній западной границы, денежнымъ взносомъ по 360 руб. за рекрута, дозволивъ, однако, ставить рекрутъ и натурою [6]). Тогда же приказано принять самыя дѣятельныя мѣры къ взысканію складочныхъ рекрутскихъ денегъ, недобранныхъ за прошлое время и добрать все недобранное количество рекрутъ за прежніе наборы [7]).

Въ 1802 году [8]) наборъ произведенъ въ размѣрѣ 2 человѣкъ съ 500 душъ, причемъ снова приказано принимать рекрутъ въ губернскихъ городахъ, а не въ уѣздныхъ, какъ это было уста-

---

[1]) Полн. Собр. Зак. №№ 18660 и 18683.
[2]) Полн. Собр. Зак. №№ 18686 и 18698.
[3]) Полн. Собр. Зак. № 18705.
[4]) Полн. Собр. Зак. №№ 19518 и 20011
[5]) Полн. Собр. Зак. № 20003.
[6]) Полн. Собр. Зак. № 20019.
[7]) Полн. Собр. Зак. № 20085.
[8]) Полн. Собр. Зак. № 20411

повлено въ 1797 году, потому что на практикѣ выяснились неудобства и затрудненія, сопровождавшія упомянутое распоряженіе.

Тогда же подтверждено 5-ти губерніямъ, въ томъ числѣ объимъ Сибирскимъ, непремѣнно представлять въ Военную Коллегію, къ 1 августа каждаго года, вѣрныя вѣдомости о числѣ лицъ, подлежащихъ отбыванію рекрутской повинности для того, чтобы Коллегія имѣла возможность дѣлать своевременно распредѣленіе рекрутъ въ части войскъ и дѣлать нарядъ конвоя для сопровожденія оныхъ [1]).

Въ 1803 году опредѣлено рекрутскія квитанціи выдавать за взносъ 360 рублей [2]), и наборъ произведенъ по 2 человѣка съ 500 душъ [3]), причемъ, вмѣсто пріема въ губернскихъ городахъ, приказано производить таковой въ опредѣленныхъ пунктахъ; для Сибирскихъ губерній мѣста пріема рекрутъ назначены:

Въ Тобольской губерніи: въ городахъ Тобольскѣ и Томскѣ.

Въ Иркутской губерніи: въ Иркутскѣ, Верхнеудинскѣ и Олекминскѣ.

Въ 1804 году [4]) взято по одному рекруту съ 500 душъ и составлена инструкція офицерамъ для пріема и отвода рекрутъ [5]). Ростъ опредѣленъ въ 2 аршина 4 вершка, а возрастъ отъ 17 до 35 лѣтъ.

Въ 1805 году взято по 4 рекрута съ 500 душъ; ростъ понизенъ до 2 аршинъ $3^1/_2$ верш. Срокъ службы для всѣхъ установленъ 25-лѣтній; пріемъ назначенъ въ губернскихъ городахъ, кромѣ 4-хъ губерній, въ томъ числѣ и Иркутской, въ которой пріемными пунктами назначены: Иркутскъ, Верхнеудинскъ и Олекминскъ [6]).

Въ 1801 году [7]), для установленія сравнительнаго взиманія рекрутъ и для возможнаго облегченія населенія въ отбываніи

---

[1]) Полн. Собр. Зак. № 20502.
[2]) Полн. Собр. Зак. № 20776.
[3]) Полн. Собр. Зак. № 20994.
[4]) Полн. Собр. Зак. № 21441.
[5]) Полн. Собр. Зак. № 21490.
[6]) Полн. Собр. Зак. № 21891.
[7]) Полн. Собр. Зак. № 21906.

этой повинности, учреждена особая комиссія, которой дана подробная инструкція.

По отношенію къ казакамъ, въ разсматриваемый періодъ, надлежитъ отмѣтить слѣдующія мѣры:

Въ 1797 году [1]) въ составъ Сибирскаго казачьяго войска включено 2.000 малолѣтокъ, родившихся отъ солдатъ, поселенныхъ въ Тобольской губерніи. Въ концѣ того же года [2]) казачьихъ дѣтей на Сибирскихъ линіяхъ повелѣно зачислять окладомъ наровнѣ съ казаками. Вслѣдъ за симъ [3]) состоялось распоряженіе о производствѣ казачьимъ войскамъ фуражнаго довольствія по прежнему положенію, выдавая каждому казаку въ сутки по $2^5/_{80}$ гарнца овса и по 20 фунтовъ сѣна, «а на обѣ овса по $5^3/_{80}$ гарнца, а сѣна по пуду». Стало быть, казаки должны были выходить на службу съ двумя лошадьми.

Въ Сибири, въ Екатерининское время, казаки состояли въ непосредственномъ вѣденіи губернаторовъ. Но съ возложеніемъ полицейскихъ обязанностей на комендантовъ, повелѣно «казачью «команду, въ Тобольскѣ находящуюся, для употребленія къ полицей- «скимъ надобностямъ», давать коменданту (Князю Мещерскому), по его требованіямъ, безотговорочно, такъ какъ сохраненіе въ городѣ тишины, порядка и спокойствія возложено на комендантовъ [4]).

Кромѣ полицейской службы Сибирскіе казаки употреблялись для разъѣздовъ между пограничными карауламн, какъ это усматривается изъ именнаго указа, даннаго Иркутскому военному Губернатору Лецкано, 23 марта 1800 года [5]) Вотъ подлинный текстъ указа: «Господинъ генералъ отъ инфантеріи Лецкано! Получилъ «Я донесеніе Ваше отъ 14 февраля; согласенъ Я съ мнѣніемъ Ва- «шимъ, что не нужно имѣть гарнизона въ Верхнеудинскѣ и апро- «бую сдѣланное Вами нѣкоторымъ ротамъ полка Вашего новое «расположеніе квартиръ на Китайской границѣ; касательно же

---

[1]) Хрон. дан. изъ Истор. Сибири Щеглова, стр. 333.
[2]) Полн. Собр. Зак. № 18112.
[3]) Полн. Собр. Зак. № 18118.
[4]) Полн. Собр. Зак. № 17971.
[5]) Полн. Собр. Зак. № 19340.

«пограничныхъ начальниковъ, то во всякой крѣпости или посту, «гдѣ есть воинская команда, командиръ такъ будетъ старшій чи- «новникъ того деташмента, а дистанціонными начальниками имѣть «офицеровъ иррегулярныхъ войскъ, коимъ препоручено будетъ «дѣлать разъѣзды въ дистанціяхъ, между крѣпостей и за исправ- «ность онаго, имъ отвѣчать».

Положеніе Сибирскихъ казаковъ было незавидное и въ 1801 году [1]) Его Императорское Величество, по всеподданнѣйшему докладу Министра Коммерціи князя Гагарина, въ «уваженіе пре- «терпѣваемой Сибирской линіи казаками бѣдности отъ ежегоднаго «падежа лошадей и рогатаго скота, такъ что они не въ состояніи «уже имъ малаго жалованья, коего на все годовое содержаніе по- «лучаютъ по 5 рублей, купить для себя служебныхъ лошадей, «Высочайше повелѣть соизволилъ, по случаю даннаго имъ отъ «воинскаго начальства дозволенія ѣздить въ заграничную степь «для рыбной ловли и для собиранія дикаго полеваго хмѣля въ «ихъ пользу, пропускать безмытное сими казаками безъ пошлинъ».

Въ 1805 году [2]) повелѣно производить урядникамъ нерегулярныхъ войскъ, при выкомандированіи ихъ на службу, для исполненія офицерскихъ обязанностей по 38 рублей въ годъ.

Якутскій казачій полкъ, начавшій такъ называться послѣ указа отъ 23 марта 1727 года, которымъ опредѣлено «для раз- «ныхъ службъ въ Якутскомъ воеводствѣ» имѣть 1500 казаковъ, управлялся полковою канцеляріею, называвшеюся «Якутскими пол- ковыми дѣлами» [3]).

До 1768 года полкомъ этимъ завѣдывала Якутская воеводская канцелярія. Указомъ отъ 14 января 1767 года Иркутской губерн- ской канцеляріи полкъ переименованъ въ команду и для соблю- денія лучшаго порядка подчиненъ управленію Иркутскаго оберъ- коменданта. Хозяйственными дѣлами завѣдывала сама команда, начальниками команды назначались сотники и прапорщики.

Съ 1805 года, т. е. съ учрежденія области, команда подчинена Якутскому областному начальству и пребывала въ этомъ подчи-

---

[1]) Полн. Собр. Зак. № 20020.
[2]) Полн. Собр. Зак. № 21602.
[3]) Памят. книжка Якутской области за 1871 г. (сентябрь 1877 года).

вомъ до 1823 года, когда она преобразована въ Якутскій полкъ и подчинена Иркутскому гражданскому Губернатору.

Содержаніе Якутскихъ казаковъ, по докладу Сената, утвержденному 28 октября 1795 года, было таково:

	Жалованье.	Фуражъ.	Провіантъ.
Пѣшему	4 р. 40½ к.	— к.	По солдатскому положенію.
Конному	6 » 16½ »	90 »	

ГЛАВА VI.

Возобновленіе мануфактуръ и коммерцъ-коллегіи и соляной конторы. Упраздненіе коммерцъ-коллегіи. Установленіе званія коммерціи совѣтника. Возстановленіе городоваго положенія. Тарифы для Сибирскихъ таможенъ. Правила для торговли на Кяхтѣ. Тарифы для Западно-Сибирскихъ таможенъ и стоимость содержанія таможенъ. Учрежденіе новыхъ таможенъ. Построеніе Круго-Байкальской дороги. Незначительность торговыхъ оборотовъ Сибири, сравнительно съ прочими губерніями Россіи. Мѣры для поощренія торговли. Винный откупъ. Назначеніе винныхъ приставовъ. Преслѣдованіе корчемства. Построеніе и ремонтъ винныхъ складовъ. Прибыль отъ казенныхъ винокурсныхъ заводовъ въ Тобольской губерніи. Установленіе срока для взноса откупныхъ денегъ. Построеніе питейныхъ домовъ. Соляное дѣло въ Сибири. Стоимость соли въ казнѣ. Увеличеніе платы за соль, добываемую въ Усть-Кутскомъ заводѣ. Увеличеніе цѣнъ за провозъ соли въ Иркутской губерніи и мѣры для противодѣйствія возвышенію оныхъ. Учрежденіе казеннаго солеваренія въ Камчаткѣ. Подушный налогъ. Цѣна на гербовую и пексельную бумагу. Прощеніе недоимокъ и уменьшеніе налога на мѣдь. Взысканіе текущихъ недоимокъ. Количество оныхъ за городовыми магистратами. Доходы городовъ Енисейска и Ачинска. Ясачный сборъ. Размѣръ онаго. Заботы о развитіи мануфактуръ. Иркутская суконная фабрика. Мѣры для развитія дѣлъ Россійско-Американской Компаніи. Чеканка золотой и серебряной монеты. Дозволеніе свободнаго обращенія въ Россіи Сибирской монеты. Карточный откупъ и стоимость игральныхъ картъ въ Сибири.

Черезъ нѣсколько дней по восшествіи на престолъ Императоръ Павелъ возобновилъ Бергъ, Мануфактуръ и Коммерцъ-коллегіи, сославшись на то, что распредѣленіе обязанностей этихъ

учрежденій на казенныя палаты оказалось неудобнымъ для государственной экономіи [1]).

Каждой изъ названныхъ коллегій повелѣно вѣдать дѣла и управляться на тѣхъ же основаніяхъ, на которыхъ онѣ существовали до 1775 года, по штатамъ, изданнымъ въ 1763 году. Таможенныя и горныя экспедиціи, учрежденныя при нѣкоторыхъ казенныхъ палатахъ, а стало быть и Сибирскія, повелѣно упразднить.

Во исполненіе упомянутаго указа мануфактуръ-коллегія учредилась и открыла свои дѣйствія 16 декабря того же года [2]); вслѣдъ за симъ организовалась и коммерцъ-коллегія.

Въ слѣдующемъ году выяснилось, что коммерцъ-коллегія не въ состояніи ревизовать всѣхъ отчетныхъ книгъ, представляемыхъ таможнями, потому что хотя число таможенъ и не сильно возросло, сравнительно съ Елизаветинскимъ временемъ, но торговые обороты увеличились значительно, что вызвало учрежденіе при оной особой экспедиціи для свидѣтельствованія и ревизіи таможенныхъ книгъ [3]).

Тогда же [4]) (въ августѣ 1797 года) вѣденію коммерцъ-коллегіи подчинены какъ Россійско-Американская Компанія, такъ и всѣ вновь учреждаемыя товарищества подобнаго рода.

Вслѣдъ за возстановленіемъ вышеназванныхъ коллегій, возстановлены камеръ-коллегія и главная соляная контора [5]), которыя должны были завѣдывать:

1) по части питейныхъ сборовъ, по подрядамъ и по части казенныхъ винокуренныхъ заводовъ;

2) по распродажѣ соли и заготовленію оной.

Для удобнѣйшаго же исполненія оными необходимыхъ мѣръ въ губерніяхъ, при казенныхъ палатахъ, учреждена камерная часть по штатамъ 1796 года 31 декабря [6]). Одновременно съ

---

[1]) Полн. Собр. Зак. № 17567.
[2]) Полн. Собр. Зак. № 17678.
[3]) Полн. Собр. Зак. № 18075.
[4]) Полн. Собр. Зак. № 18076.
[5]) Полн. Собр. Зак. №№ 17849, 17793 и 17894
[6]) Полн. Собр. Зак. № 17815.

сими закрыты: винная и соляная конторы при экспедиціи о государственныхъ доходахъ [1]).

Камеръ-коллегія существовала однако не долго и 5 декабря 1801 года [2]) обязанности ея «для лучшей удобности и распространенія пользы казны и выгодъ частныхъ» возложены на казенныя палаты.

Къ числу административныхъ мѣръ, клонившихся къ устроенію и поднятію роста торговыхъ дѣлъ надо отнести и слѣдующія:

а) Установленіе званія коммерціи совѣтника, равняющееся VII классу статской службы. Въ указѣ изложено: «Поелику же «намѣреніе наше въ дарованіи имъ сего преимущества клонится «единственно къ тому, чтобы поощрять ихъ къ дальнѣйшей дѣя«тельности и усердію для приведенія торговли въ цвѣтущее и «выгоднѣйшее положеніе, то и соизволяемъ, чтобы они остава«лись въ прежнихъ своихъ упражненіяхъ, при тѣхъ правахъ и «преимуществахъ, кои купечеству присвоены». Въ числѣ 10 купцовъ удостоены этого званія: первенствующій директоръ Американской компаніи, Велико-Устюжскій купецъ Булдаковъ и директоръ той же компаніи Иркутскій купецъ Мыльниковъ [3]).

б) Возстановленіе городоваго положенія. Въ манифестѣ 2 апрѣля 1801 года [4]) между прочимъ выражено: «быв удостовѣ«рены въ той истинѣ, что безъ правъ и преимуществъ непоколе«бимыхъ и всею силою закона охраняемыхъ,—не могутъ про«мыслы, рукодѣлія и торговля достигнуть цвѣтущаго состоянія, «Мы признали за благо въ пользу и ободреніе ихъ утвердить и «возстановить городовое положеніе и грамоту городамъ данную во «всей силѣ ея и пространствѣ». Сенатскій указъ о подробномъ приведеніи въ исполненіе воли Государя, объявленной въ манифестѣ, состоялся въ іюнѣ того же года, причемъ въ вѣденіе городовъ уступлены торговыя бани, доходъ съ которыхъ поступалъ прежде въ казенныя палаты [5]).

---

[1]) Полн. Собр. Зак. № 17826.
[2]) Полн. Собр. Зак. № 20068.
[3]) Полн. Собр. Зак. № 19347.
[4]) Полн. Собр. Зак. № 19811.
[5]) Полн. Собр. Зак. № 19920.

Для того, чтобы исполненіе служебныхъ обязанностей не стѣсняло очень членовъ магистратовъ въ ихъ коммерческихъ дѣлахъ, въ 1803 году [1]) имъ дозволено пользоваться отпусками, но очередно, по взаимному между собою соглашенію, не ожидая на то разрѣшенія губернаторовъ или губернскихъ правленій, но магистраты только должны были доносить объ этомъ въ губернскія правленія.

Однимъ изъ первыхъ распоряженій Павла I, по воцареніи,—было повелѣніе не вводить въ дѣйствіе новаго тарифа, объявленнаго при указѣ отъ 16 сентября 1796 года «а поступать во «взятьи пошлинъ и въ выпускѣ и провозѣ товаровъ и прочихъ «вещей во всемъ на такомъ основаніи, какъ до изданія того та«рифа было [2])». Новый тарифъ объявленъ къ руководству съ 1 января 1798 года [3]), для всей Россіи, кромѣ губерній Тобольской и Иркутской, «для коихъ по мѣстному ихъ положенію и по свойству «таможней торговли изданы особые тарифы».—Изъ сего очевидно, что въ Сибири продолжалъ дѣйствовать тарифъ 1761 года. Новый же тарифъ, обязательный для Сибири, утвержденъ только 15 марта 1800 года [4]); съ введеніемъ въ дѣйствіе этого тарифа повелѣно прекратить взиманіе разныхъ мелочныхъ пошлинъ по пограничнымъ Сибирскимъ таможнямъ, а также «акциденціи» на содержаніе заставъ и Ладожскаго канала.—Пошлину разрѣшено взимать всякими деньгами, но если кто пожелаетъ вносить серебро и золото, то приказано принимать:

золото по . . . 2 р. 75 к. за золотникъ
серебро по . . . — 19½ » » »

Переводъ пошлинъ векселями оставленъ на прежнемъ основаніи. — Оставленъ также сборъ, шедшій въ пользу городовъ Сибири, для усиленія средствъ общественныхъ приказовъ, по 2 коп. съ рубля за привозимый товаръ и по 1 коп. съ рубля за товаръ, вывозимый въ Монголію и Китай,—но ему дано другое

---

[1]) Полн. Собр. Зак. № 20908.
[2]) Полн. Собр. Зак. № 17563.
[3]) Полн. Собн. Зак. № 18202.
[4]) Полн. Собр. Зак. № 19327.

назначеніе;—приказано употреблять на надобности «для пользы онаго торга необходимыя», какъ то: на заведеніе перевозочныхъ черезъ Байкалъ судовъ, на построеніе и починку гостиннаго, на Кяхтѣ, двора и складочныхъ амбаровъ въ Троицкой крѣпости.

Кяхтинская торговля дозволена только россійскому купечеству; участіе же иностранцевъ воспрещено окончательно.

Тарифъ долженъ былъ начать свое, дѣйствіе съ 1 января 1801 года въ Кяхтинской и Цурухайтуевской таможняхъ. При этомъ воспрещены товары:

Къ отпуску заграницу изъ Сибири.

Войлоки шерстяные. Золото и серебро въ слиткахъ и во всякой иностранной монетѣ. Каразеи, кожи невыдѣланныя, сухія, сырыя и соленыя. Монета всякая россійскаго чекана, также и россійскія банковскія ассигнаціи. Пряжа льняная. Пуша бобровая выдровая. Всякое огнестрѣльное оружіе и порохъ. Сукно солдатское апробованныхъ цвѣтовъ.

Къ ввозу изъ заграницы въ Сибирь.

Вино хлѣбное простое и двойное, также и всякія того рода води. Всякая монета россійскаго чекана, какого бы металла она ни была, также и банковскія ассигнаціи. Инструменты всякіе желѣзные для разныхъ работъ. Мишура площатая и пряденая, красная и бѣлая, мишурныя ленты, позументы, кружева, галуны и проч. Скотъ: быки, коровы, телята, бараны, овцы, верблюды и лошади. Соль иностранная, въ пищу употребляемая. Хозь или кожа крашеная.

Правила для торговли установлены таковыя: [1])

Торгъ съ китайцами производить мѣновой.

Для установленія выгоднѣйшихъ цѣнъ на россійскіе товары, выбирать довѣренныхъ по одному отъ каждой компаніи, ведущей торгъ съ Китаемъ.

Выборные эти должны устанавливать цѣны, какъ на россійскіе, такъ и на китайскіе товары, стараясь повысить цѣнность

---

[1]) Полн. Собр. Зак. № 19328.

своихъ и понизить цѣнность китайскихъ и потому не дозволять промѣнивать товары ниже установленныхъ цѣнъ.

По привозѣ товаровъ изъ Россіи въ Троицкую крѣпость компаніоны должны разсортировать оные, сдѣлать имъ разцѣнку и составить три вѣдомости оными, изъ коихъ одна отдается владѣльцу товаровъ, другая—поступаетъ въ таможню, а третья остается у компаніоновъ и заносится въ регистровую книгу. Вѣдомости эти подписываются не только компаніонами, но и директоромъ таможни.

Точно также по привозѣ изъ Кяхты китайскихъ товаровъ въ Троицкую таможню, они должны разсортировываться выборными компаніонами, которое обязаны провѣрить точно ли они выменены по цѣнамъ, утвержденнымъ и обозначеннымъ въ вѣдомости, съ проставленіемъ цѣнъ пріобрѣтенныхъ. Одинъ изъ этихъ регистровъ передавался въ таможню, а другой заносился въ книгу и хранился у компаніоновъ.

Если товары не будутъ приняты китайцами по установленной цѣнѣ и это повторится два раза къ ряду,—то производить новую разцѣнку, въ присутствіи всѣхъ компаніоновъ и одного изъ членовъ таможни.

На выборныхъ же возложено наблюдать, чтобы никто не отважился обмѣнивать товары ниже уставовленной разцѣнки и если кто будетъ изобличенъ въ этомъ, то на первый разъ штрафовать 50-ю рублями, во 2-й разъ—100, а затѣмъ высылать изъ Кяхты и впредь для торга въ Кяхту не пускать.

На Кяхтинскую таможню возложено установленіе болѣе выгодныхъ условій для промѣна скота инородцами.

Разъ въ годъ надлежало производить провѣрку всѣмъ оставшимся за промѣномъ и выпускомъ въ Россію товарамъ. Освидетельствованіе товаровъ дозволено производить и въ теченіи года, по заявленіи на то желанія кого-либо изъ компаніоновъ.

Товары должны были задерживаться у Троицкой рогатки, откуда, подъ конвоемъ, проводились въ Кяхтинскую таможню, въ которой производилась провѣрка оныхъ, безъ производства клейменія. Китайскіе же товары, по доставленіи въ Троицкую таможню, послѣ досмотра, должны были клеймиться и выпускались изъ таможни по уплатѣ пошлинъ.

Таможенным чиновникам воспрещено вмѣшиваться въ торгъ купечества; злоупотребленія по торгу должны были устраняться выборными.

Выборные приводились къ присягѣ и должны были исполнять свои обязанности честно; не если бы кто-либо изъ чиновъ таможни усмотрѣлъ злоупотребленія съ ихъ стороны,—то долженъ былъ доносить объ этомъ гражданскому начальству.

Торговля на Кяхтѣ дозволена всему россійскому купечеству.

Споры, возникающіе между купцами должны были рѣшаться выборными; если бы ихъ вліяніе оказалось недостаточнымъ,—то разбирать дѣла долженъ былъ директоръ таможни; при недовольствѣ его рѣшеніемъ обжалованіе направлялось къ Иркутскому Губернатору.

Установлена однообразная укладка однородныхъ товаровъ, въ видахъ облегченія досмотра оныхъ.

Для обшивки мѣстъ учреждена артель рабочихъ, поставленная въ вѣденіе Кяхтинской таможни.

Извощики и ямщики, привозящіе и отвозящіе товары, поставлены также подъ вѣденіе таможни.

До 1800 года кяхтинскіе купцы сами собою образовали 6 обществъ [1]): Московское, Тульское, Архангельское, Вологодское, Тобольское и Иркутское, заимствовавъ названія отъ губерній, къ которымъ принадлежали купцы преимущественно. Общества эти не имѣли общаго капитала для торговыхъ операцій, а назывались компаніями, потому что каждая торговала сначала товарами такихъ сортовъ, которыхъ не было у другихъ, такъ:

Московская компанія торговала: сукнами, плисомъ, моржаномъ, бобрами, выдрами, иностранными и русскими издѣліями.

Тульская—мерлушкою и кошкою.

Архангельская и Вологодская компаніи доставляли въ Кяхту: лисью лапу, финляндскую лисицу, русскую выдру, песцовъ и я часть московскихъ товаровъ.

Тобольская и Иркутская компаніи привозили: бѣлку, песцовъ, лисицъ, мерлушку и юфть.

Въ Западной Сибири, въ таможняхъ и заставахъ по Ишим-

---

1) Хрон. дан. изъ Истор. Сибири Щеглова, стр. 345.

ской и Иртышской линіяхъ дѣйствовалъ тарифъ съ 1761 до 1800 года, когда вслѣдствіе представленія президента коммерцъ-коллегіи, тайнаго совѣтника Соймонова о томъ, что товары привозимые за таможни и заставы Ишимской и Иртышской линій тѣ же, что и направляемые на таможни Оренбургской губерніи,— повелѣно имѣть и на Сибирскихъ линіяхъ, вмѣсто нынѣшняго тарифа—Оренбургскій (7 октября 1797 года [1])

Содержаніе Сибирскихъ таможенъ обходилось казнѣ [2]):

Петропавловской Семипалатинской	на расходъ для письмоводства на каждый	60 р.	—
	на жалованье по каждой .	1570 »	—
Заставъ:			
Прѣсногорьковской Коряковской Усть-Каменогорск.	на письмоводство на каждой по	40 »	—
	на жалованье на каждой по	790 »	—
Желѣзинской Бухтарминской	на письмоводство на каждой по	25 »	—
	на жалованье на каждой по	355 »	—
На Кяхтинскую таможню съ Цурухайтуевскою заставою	для письмоводства и прочія надобности по	500 »	—
	на починку таможенныхъ зданій	600 »	—
	всего съ суммами на жалованье и содержаніе инвалидной команды	12630 »	2½ к.

Императоръ сочувствовалъ развитію торговли въ Сибири и опредѣлительно высказалъ это въ указѣ на имя начальника Сибирскаго корпуса, генералъ-лейтенанта Штрандмана, даннаго 23 марта 1797 года [3]). Въ указѣ изложено: «Я нахожу весьма «основательнымъ представленіе ваше отъ 22 февраля, относи«тельно заведенія торговаго сношенія между обитателями Бух«тарминскаго края и ближайшими къ оному провинціями китай«скаго государства; въ семъ уваженіи почитаю Я всегда Усть«Каменогорскую крѣпость пунктомъ не безважнымъ для пользъ

---

[1]) Пол. Собр. Зак. № 19141.
[2]) См. приложеніе № 13.
[3]) Пол. Собр. Зак. № 17889.

«дѣшней имперіи, почему и поставилъ тамъ Селенгинскій полкъ». Чего ради и повелѣно коллегіи иностранныхъ дѣлъ способствовать завязкѣ торговыхъ сношеній изъ Бухтарминскаго края, а Штраленману приказано не упускать случая установить эти сношенія и дозволено вести переписку по этому поводу съ китайскими пограничными чиновниками, разрѣшивъ при этомъ, въ случаѣ надобности, перевести въ Бухтарму двѣ гренадерскія роты Селенгинскаго полка.

Таможня въ Бухтармѣ учреждена однако уже въ 1803 году [1]), вслѣдствіе представленія министра коммерціи о томъ, что киргизы и ташкентцы, привозящіе товары въ Бухтарму, какъ для заклейменія оныхъ, такъ и для уплаты пошлинъ, должны ѣздить въ Усть-Каменогорскъ, что очень затруднительно: весною и осенью вслѣдствіе разлива рѣкъ, а зимою,—потому что выпадаетъ глубокій снѣгъ.

Новоучрежденная таможня приравнена къ Оренбургской, по отношенію къ провозу и вывозу товаровъ, и потому на оной разрѣшенъ выпускъ иностранной серебряной и золотой монеты, а также желѣза, мѣди, олова и всякаго рода хлѣба; дозволено также отправлять заграницу караваны, какъ это дѣлается на Оренбургской таможнѣ [2]).

Въ іюнѣ того же года [3]) таковыя же права предоставлены таможнямъ Семипалатинской и Петропавловской, съ дозволеніемъ, согласно представленія Генералъ-Губернатора Селифонтова, давать караванамъ конвой изъ казаковъ, въ размѣрѣ до 20 человѣкъ, съ тѣмъ, чтобы содержаніе оныхъ ложилось на купцовъ, отправляющихъ караванъ, въ размѣрѣ двойнаго казеннаго оклада.

Въ 1797 году [4]), для облегченія транспортированія кладей, въ видахъ воспособленія торговлѣ съ Китаемъ, Императоръ Павелъ возложилъ на особенное попеченіе Иркутскаго Губернатора устроеніе Круго-Байкальской дороги съ тѣмъ, чтобы онъ доносилъ объ успѣшности постройки оной. Необходимость построенія этой дороги въ докладѣ Сената изъяснена такъ: въ 1795 году Иркутскій

---

[1]) Полн. Собр. Зак. № 20654. См. Приложеніе № 14.
[2]) Пол. Собр. Зак. № 20739.
[3]) Пол. Собр. Зак. № 20821.
[4]) Полн. Собр. Зак. № 18259.

Губернаторъ представлялъ «о неудобствахъ и препятствіяхъ, какія «бываютъ въ отправленіи отъ китайцами коммерціи отъ Иркутска «до Кяхты, черезъ Байкалъ и въ доставленіи идущихъ туда и «оттуда китайскихъ товаровъ, а особливо во время сильныхъ «штормовъ и въ осенніе мѣсяцы купеческія суда не рѣдко под- «вергаются разбитію, а съ симъ вмѣстѣ лишаются и товаровъ; «въ распутное же время, какъ-то весною и осенью, купеческіе «товары остаются на мѣстѣ безъ отправленія». Попытки къ проложенію этой дороги дѣлались издавна, такъ еще въ 1781 году повелѣно было Губернатору Кличкѣ проложить этотъ путь черезъ Тункинскія горы;—но дорога не была окончена. Въ 1794 году Губернаторъ Нагель произвелъ новыя изысканія и составилъ смѣту на устройство дороги въ суммѣ 21982 руб. 81 коп.; смѣта одобрена, и Императрица Екатерина II, въ 1796 году, приказала отпустить въ распоряженіе вновь назначеннаго въ Иркутскъ Генералъ-Губернатора Селифонтова 22.000 рублей. Селифонтовъ однако, за смертью Государыни, не выѣхалъ въ Иркутскъ, получивъ другое назначеніе и постройка дороги могла остановиться; это обстоятельство и вызвало докладъ Сената о возложеніи постройки этой дороги на Губернатора Нагеля.

Дорога эта, однако, строилась еще долго и послужила поводомъ для мѣстной администраціи стѣснять купечество. Такъ военный Губернаторъ Лецціано запретилъ перевозить товары моремъ, заставляя купцовъ возить оные по нераздѣленной еще дорогѣ. Усматривается это изъ указа, даннаго на имя Генералъ-Губернатора Селифонтова 23 мая 1803 года [1]), въ которомъ изложено: «вслѣдствіе доклада, Мнѣ представленнаго Сенатомъ, повелѣваю:

«1-е. Отмѣнить запрещеніе перевозить товары черезъ Байкалъ, «сдѣланное бывшимъ военнымъ Губернаторомъ Лецціано, предоста- «вивъ на усмотрѣніе купечества перевозить товары моремъ или «сухимъ путемъ.

«2-е. Дорогу кругомъ Байкала немедленно окончить, употре- «бивъ на этотъ предметъ деньги изъ процентнаго сбора съ пош- «линъ, поступающихъ на Кяхтинской и Цурухайтуевской заставахъ.

---

1) Пол. Собр. Зак. № 20773.

3-е. При устроеніи дороги устраивать и поселеніе отставныхъ солдатъ, расходуя на это дѣло 9.267 руб. 30 коп., требуя оные какъ изъ казенной палаты, такъ и изъ Кяхтинской таможни и Цурухайтуевской заставы.

4-е. Вслѣдствіе недостатка въ Иркутской губерніи архитекторовъ, что затруднитъ достройку дороги, командированы на нѣкоторое время инженерные чины.

5-е. Когда дорога кругомъ Байкала будетъ окончена, внушать купечеству, но безъ принужденія, о пользѣ для нихъ отъ направленія товаровъ по этой дорогѣ предпочтительно передъ отправкой черезъ Байкалъ, которая сопряжена съ опасностью.

Въ 1797 году Иркутскій кригсъ-комиссаръ, генералъ-маіоръ Новицкій, представилъ проектъ о соединеніи Обскаго и Енисейскаго басейновъ, посредствомъ канала между рр. Тымомъ и Сымомъ. Въ слѣдующемъ году состоялось повелѣніе объ осуществленіи этого проекта, но приведеніе такового въ исполненіе не состоялось [1]).

Въ видахъ же воспособленія торговымъ цѣлямъ произведена въ 1797 году съемка р. Кеть.

Ко времени воцаренія Императора Павла торговые обороты въ Россіи расширились значительно; азіятская же торговля развилась ничтожно. Сенатъ, составляя докладъ объ учрежденіи при коммерцъ коллегіи экспедиціи для свидѣтельствованія таможенныхъ книгъ, представилъ Государю, что къ 1797 году въ Россіи существовало всего [2]):

Таможенныхъ заставъ портовыхъ	26
» » пограничныхъ	32

Въ 1757 году ихъ было:

Таможенныхъ заставъ портовыхъ	19
» » пограничныхъ	30

Хотя увеличеніе числа таможень и не особенно велико, но разница въ величинѣ торговыхъ оборотовъ громадная:

---

[1]) Хрон. дан. изъ Истор. Сибири Щеглова, стр. 333.

[2]) Полн. Собр. Зак. № 18075.

в 1757 году:	отпущено товаровъ по цѣнѣ . на	8.195.495	р.
	привезено » » » . »	6.083.819	»
	собрано пошлинъ » » . . »	2.516.851	»
в 1796 году:	отпущено товаровъ » » . »	67.363.006	»
	привезено » » » . »	40.937.270	»
	собрано пошлинъ » » . »	6.322.792	»

Примѣчаніе. Въ 1796 году свѣденія были получены еще не отъ всѣхъ таможень.

Изъ приведенныхъ цифръ на долю Сибири приходилось очень не много, судя по количеству декларацій, объявленій и ордеровъ, представлявшихся въ таможни. По свѣденіямъ коммерцъ-коллегіи, таковыхъ было всего до 36.000 нумеровъ, изъ нихъ:

	Объявленій.	Деклараціи.	Ордеровъ.
въ Кронштадтской таможнѣ	20.000	1.147	1.147
» Рижской »	—	болѣе 8.000	—
» Ревельской »	—	2.671	—
» Литовскихъ таможняхъ	—	2.462	—

Слѣдовательно, на всѣ остальныя, въ томъ числѣ и на Сибирскія таможни, поступило объявленій, декларацій и ордеровъ въ общемъ 573, что не могло отвѣчать очень крупной суммѣ торговыхъ дѣлъ.

Для поощренія торговли вообще принимались различныя мѣры. Такъ въ 1801 году объявлено о томъ, что всѣ изобрѣтенія, открытія и улучшенія въ земледѣліи, торговлѣ, промыслахъ, ремеслахъ и художествахъ, будутъ поощряться и вознаграждаться [1]).

Въ томъ же году [2]), въ видахъ «поощренія земледѣлія и промышленности», дозволено покупать земли безъ крестьянъ купечеству, мѣщанству, казеннымъ и всѣмъ вольноотпущеннымъ помѣщичьимъ крестьянамъ.

Затѣмъ въ 1804 году [3]), для воспрепятствованія заводамъ опускаться, воспрещено продавать приписанныхъ къ заводамъ

---

[1]) Полн. Собр. Зак. № 19965.
[2]) Полн. Собр. Зак. № 20075.
[3]) Полн. Собр. Зак. № 21264.

крестьянъ безъ заводовъ и наоборотъ и наблюденіе за этимъ возложено на губернскія начальства.

Для облегченія торговыхъ сдѣлокъ въ уѣздныхъ городахъ Иркутской губерніи, вслѣдствіе большой отдаленности ихъ отъ губернскаго, 18 іюня 1805 года [1]) дозволено совершать купчія крѣпости свыше 100 рублей, но не выше 5.000; по сдѣлкамъ на суммы крупнѣйшія надо было обращаться въ Иркутскъ.

Но мѣры эти мало способствовали поднятію Сибирской торговли вообще. Изъ писемъ изъ Сибири Словцова [2]) видно, что къ началу XIX вѣка ярмарки, процвѣтавшія во многихъ сѣверныхъ городахъ Сибири, въ томъ числѣ и въ Енисейскѣ, упали, потому что развилась торговля на Кяхтѣ, въ Томскѣ и въ Ирбитѣ. Про Енисейскъ, который онъ считаетъ первымъ изъ уѣздныхъ городовъ Сибири, по населенію, по цѣнности домовъ, по числу церквей,—онъ выражается такъ: «Я уже сказалъ, что Енисейскъ «отвелъ свою очередь торговлѣ; не надобно, однако же, во всей «строгости разумѣть, что будто бы тамъ изсякли источники бо«гатства, нѣтъ; пока хвойные лѣса въ тамошнемъ краѣ будутъ «зеленѣть, источники богатства не высохнутъ. Перемѣна только «въ томъ, что Енисейская ярмарка, нѣкогда шумная, уже не «празднуется вѣроятно потому, что сами енисейцы основали не«посредственныя связи съ Кяхтою и съ Нижнимъ-Новгородомъ. «Городъ пересталъ видѣть пріятную тревогу торговаго съѣзда, «но граждане его продолжаютъ торговать».

«Не многіе города въ Сибири», говоритъ дальше Словцовъ, «такъ хорошо поняли тайну своей промышленности, какъ Тюмень. «Во многихъ изъ нихъ слышны жалобы на упраздненіе ярма«роковъ, на отводъ большаго тракта; но городъ, гдѣ есть своя «основная промышленность, едва-ли отъ подобныхъ перемѣнъ «подвергнется чувствительному упадку».

Въ Тюмени Словцова плѣнила еженедѣльная ярмарка, на которую привозились производства мѣстнаго издѣлія: ночала, цыновки, ленъ, пенька, шерсть и разноцвѣтные ковры, кожи, сбруя,

---

[1]) Полн. Собр. Зак. № 21801.

[2]) Письма изъ Сибири Словцова. Москва, 1826 г. Тип. Селивановскаго, стр. 29—83.

телѣги, сохи, мебель, сирпини, все необходимое для сельскаго и полугороднаго обихода.

Отзывъ его о сибирскихъ мануфактурѣ и торговлѣ сводится къ нижеслѣдующему [1]): частная мануфактурная промышленность ни въ чемъ себя не показала, производя «одинъ какъ бы пробы».

«Въ царствѣ животномъ вырабатываются шерстяные ковры «для употребленія мѣщанскаго, было и юфтовыя кожи на азіят- «скую руку». Между тѣмъ кожа-то именно, по его мнѣнію и могла бы имѣть обширный расходъ.

Въ царствѣ растительномъ отмѣчаетъ производство писчей бумаги низшихъ сортовъ, и о выдѣлкѣ холстовъ остячками изъ крапивы, а также тонкихъ холстовъ въ Верхне-Исетскомъ краѣ.

По царству ископаемыхъ упоминаетъ о выдѣлкѣ вещей изъ мамонтовой кости: въ Якутскѣ, Енисейскѣ и у самоѣдовъ. Говоритъ также о выдѣлкѣ фаянса и фарфора въ Челябинскомъ округѣ, признавая фарфоръ по некрасивымъ формамъ, неживости глазури и толщинѣ тѣста «прямо сибирскимъ».

Слабое развитіе мануфактуръ объясняетъ отсутствіемъ: мастеровъ, мастеровыхъ, капитала и искуства, а также недостаткомъ потребителей.

Подраздѣляя торговлю на внутреннюю (городскую) и внѣшнюю, онъ подмѣтилъ, что только въ Тюмени являются на городской рынокъ мѣстныя издѣлія; во всѣхъ же прочихъ мѣстахъ обращаются товары, пріобрѣтаемые на Россійскихъ ярмаркахъ и въ Москвѣ, а также привозимые изъ Азіи съ линіи и съ Кяхты. Торговля внутренняя не обширна, по недостатку покупщиковъ, такъ какъ крестьяне и инородцы одѣваются и пропитываются собственными издѣліями и производствами «въ годы оскудѣнія». Капиталъ обращается медленно, потому что «сами продавцы «едва-ли не затрудняютъ движенія накладкою несоразмѣрныхъ «процентовъ. Сумма оборота рѣдко у нихъ выручается даже въ «годовой срокъ».

Внѣшняя торговля «не въ важныхъ итогахъ» сосредоточивается въ одной Кяхтѣ, куда свозятся главнымъ образомъ Рос-

---

[1]) Письма изъ Сибири 1826 г., стр. 94—98.

сійскія изділія, а также сырье изъ Россіи и Сибири. Торговля съ Китаемъ, по его мнѣнію, выгодна для Сибири «цѣнами за провозы черезъ великія разстоянія».

Въ общемъ онъ признаетъ, что въ Сибири существуетъ «прямая транзитная» торговля.

Въ 1799 году [1]) военный губернаторъ Иркутска, генералъ Лецкано, устроилъ ремесленный домъ и слободу для жилья рабочихъ (за Ушаковкой), въ которую селилъ всѣхъ мастеровыхъ изъ ссыльныхъ, знающихъ какое бы то ни было мастерство. Къ концу царствованія Александра I въ слободѣ этой существовали производства:

Столярное.
Кузнечная работа.
Шорныя мастерскія.
Обойныя »
Малярныя »
Каретныя »
Мебельныя »
Разныя мелочныя работы къ экипажамъ: дуги, оглобли и т. п.
Мѣдное производство; отливали даже пушки для купеческихъ судовъ.
Позолотное.
Токарное.
Портное.
Золотыхъ и серебряныхъ дѣлъ.
Слесарное.

Винные откупы и въ этотъ періодъ, какъ и въ предшествующій, составляли существенный доходъ казны и потому понятна заботливость правительства объ устроеніи этого дѣла.

Въ маѣ 1797 года Сенатъ приказалъ: торги на отдачу поставки вина съ подряда назначать въ коммерцъ-коллегіи, а не въ губерніяхъ и на предстоящее четырехъ-лѣтіе назначать торги съ 1 ноября 1797 года [2]). Но уже въ 1801 году [3]) торги вновь

---

[1]) Письма о Восточной Сибири Алексѣя Мортоса, стр. 178—181.
[2]) Полн. Собр. Зак. № 17957.
[3]) Полн. Собр. Зак. № 19902.

приказано производить въ губерніяхъ и стремиться отдавать подряды по уѣздамъ. Въ 1805 году послѣдовало новое измѣненіе заключенія торговъ: Сенатъ приказалъ торги на раздробительную продажу вина произвести казеннымъ палатамъ въ сентябрѣ и о результатѣ оныхъ донести въ Сенатъ къ 15 декабря, куда къ этому времени должны собраться лица, желающія брать на себя откупъ по губерніи [1]), на время съ 1807 по 1811 годъ.

Вслѣдъ за симъ, въ тѣхъ городахъ, которые остались за штатомъ, приказано винными приставами назначать по выбору изъ купечества, производя имъ жалованье по 100 рублей въ годъ и поставивъ ихъ подъ надворъ ратушъ и капитанъ-исправниковъ. Таковое же распоряженіе послѣдовало и относительно соляныхъ приставовъ [2]).

Но какъ подчиненіе этихъ приставовъ ратушамъ вызвало недоразумѣнія, то въ 1799 году [3]) состоялось распоряженіе, чтобы увольненіе въ отпускъ приставовъ дѣлалось не ратушами, а губернскими правленіями и то не иначе, какъ по назначенію на время отпуска новаго выборнаго. Къ этой порѣ соляные и винные пристава, надо думать, вездѣ назначались отъ короны, потому что упомянутое распоряженіе вызвано пререканіемъ Якутскаго городскаго магистрата, съ городничимъ Штевингомъ, по поводу увольненія въ отпускъ винного смотрителя Степана Протодьяконова въ Охотскъ; Якутскъ же не былъ заштатнымъ городомъ..

По возстановленіи городоваго положенія, 2 апрѣля 1801 года [4]), всѣ состоявшіе въ гильдіяхъ и несшіе службы освободились отъ оныхъ, «а касательно соляныхъ и винныхъ приставовъ... предписано было, отъ Сената, камеръ-коллегіи и главной соляной конторѣ, снестись съ губернскими начальниками и казенными палатами, дабы оные по мѣстной удобности и свѣденію ихъ о состояніи тамъ пребывающихъ чиновниковъ» избрали бы изъ

[1]) Полн. Собр. Зак. № 21913.
[2]) Пол. Собр. Зак. № 18084
[3]) Полн. Собр. Зак. № 18973.
[4]) Полн. Собр. Зак. № 20593.

ныхъ заслуживающихъ довѣрія для назначенія соляными и винными приставами.

По донесенію Иркутской казенной палаты выполнить это распоряженіе не представилось возможности, во 1-хъ по недостатку чиновниковъ, заслуживающихъ довѣрія и во 2-хъ по непахожденію желающихъ поступить на эти должности изъ людей, находящихся въ вѣденіи палаты. А какъ винные пристава изъ купечества уволены и впредь едва-ли пожелаютъ опредѣляться на эти должности, между тѣмъ въ губерніи 28 винныхъ магазина, то палата просила распоряженія назначить людей благонадежныхъ изъ разнаго званія, за поручительствомъ и за плату, установленную для приставовъ. Это представленіе уважено въ январѣ 1803 года и въ мартѣ того же года распространено и на другія губерніи [1]).

Доходъ отъ продажи водокъ былъ великъ и потому естественно, корчемство не прекращалось и правительство всячески стремилось его ограничить. Такъ въ сентябрѣ 1798 года [2]) приказано начальникамъ губерній блюсти «дабы никто не дерзалъ, подъ названіемъ вейновыхъ, составлять водку изъ горячаго вина»; объявлены правила для отличія вейновыхъ водокъ отъ хлѣбныхъ и повелѣно конфисковать всѣ неуказанной мѣры штофы. Въ маѣ того же года [3]) снова потверждено начальникамъ губерній неослабно наблюдать за прекращеніемъ корчемства и возникающія по этому поводу дѣла рѣшать возможно скоро и по всей строгости законовъ.

Но корчемство не ослабѣвало; корчемнаго вина скоплялось такъ много, что встрѣчалось затрудненіе въ храненіи онаго. Въ 1803 году [4]) министръ финансовъ вошелъ съ представленіемъ о сохраненіи корчемнаго вина и питей, откупщиками, на своемъ страхѣ и отчетности, въ тѣхъ мѣстахъ, гдѣ они содержатъ откупъ съ собственнымъ виномъ и на своемъ иждивеніи, разрѣ-

---

[1]) Полн. Собр. Зак. № 20649.
[2]) Полн. Собр. Зак. № 18309.
[3]) Полн. Собр. Зак. № 18537.
[4]) Полн. Собр. Зак. № 20937.

винъ или даже расходовать конфискованное вино, съ тѣмъ однако обязательствомъ, чтобы они безъ замедленія возвращали вино, если по слѣдствію окажется, что оно конфисковано неправильно.

Въ тѣхъ губерніяхъ и городахъ, въ которыхъ производилось казенное винокуреніе, винные магазины къ концу XVIII столѣтія пришли въ ветхость и въ царствованіе Павла Петровича оказалась надобность, частью въ постройкѣ новыхъ, частью въ ремонтѣ старыхъ. На постройку новыхъ въ 1800 году[1]) исчислялась сумма въ 460763 руб. 24¹/₄ коп., въ томъ числѣ для Тобольской губерніи требовалось:

На 2 каменныхъ магазина	51463	руб.	—
На земляные магазины:			
Въ городахъ: Туринскѣ и Кургамѣ	1540	»	40 к.
въ Сургутѣ	2128	»	80 »
» Ялуторовскѣ	305	»	60 »
» Тюмени	1988	»	15 »
» Семипалатинскѣ	1866	»	5 »
» Тарѣ	861	»	50 »
» Ишимѣ	4715	»	49 »
» Томскѣ	2349	»	72 »
» Барнаулѣ	12232	»	35 »
» Ачинскѣ	493	»	86 »
» Енисейскѣ	1579	»	66 »
Итого . .	81524	руб.	58 к.

Да на починку старыхъ:

Въ крѣпости Омской (2 каменныхъ) . . . . 2051 руб. 60 к.

Отъ Иркутской губерніи къ ноябрю 1800 года свѣденія получены не были.

По вѣдомости, доставленной изъ экспедиціи о государственныхъ доходахъ, прибыль отъ казенныхъ винокуренныхъ заводовъ, имѣвшихся въ наличности деньгами, припасами и вещами исчислялось:

---

[1]) Полн. Собр. Зак. № 19664.

По Вятской губерніи	168342 руб.	80³/₄ к.
» Пермской »	89535 »	30¹/₄ »
» Новгородской губерніи . . .	49353 руб.	90¹/₄ »
» Тобольской губерніи	358394 »	31 »
Итого . .	665626 руб.	32¹/₄ к.
» Иркутской губ. недостатокъ въ	105699 »	39¹/₂ »

Въ 1802 году [1]) разрѣшено передѣлать въ винный магазинъ каменную конюшню въ Тобольскѣ, съ ассигнованіемъ на этотъ предметъ 3797 руб. 50 коп., но впредь повелѣно винные магазины строить только земляные, съ деревянными обрубами внутри, а въ крайнихъ случаяхъ съ каменными сводами.

Тобольскій вице-губернаторъ, коллежскій совѣтникъ Олинъ, въ ноябрѣ 1799 года [2]), донесъ Сенату, что тамошніе откупщики производятъ платежъ денегъ медленно, въ два срока въ теченіи мѣсяца и нерѣдко въ концѣ, что крайне неудобно, особенно въ то время, «когда оканчивается срокъ платежамъ окладныхъ съ душъ податей». Сенатъ приказалъ не только въ Тобольской, но и въ всѣхъ губерніяхъ, откупщикамъ уплачивать причитающійся съ нихъ взносъ въ началѣ второй половины мѣсяца за всю первую половину и стараться, въ тоже время, уплатить и за вторую половину; «а если и за симъ будутъ проволочки въ платежѣ откупныхъ суммъ, то Сенатъ неостановитъ принять строжайшія мѣры».

Въ тѣхъ губерніяхъ, въ которыхъ производилась казенная выкурка вина, при заключеніи контрактовъ съ откупщиками, вино съ казенныхъ винокуренныхъ заводовъ поставлялось имъ не ниже, какъ по заготовительной цѣнѣ съ надбавкою 10%, которые предназначались на образованіе капитала для постройки и ремонта заводовъ. Такъ было въ обѣихъ Сибирскихъ губерніяхъ [3]).

---

[1]) Полн. Собр. Зак. № 20167
[2]) Полн. Собр. Зак. № 19247.
[3]) Полн. Собр. Зак. № 20041.

При заключеніи контрактовъ на четырехъ-лѣтіе, съ 1803 по 1807 годъ, было возложено на казенныя палаты, въ тѣхъ губерніяхъ, въ которыхъ существуютъ казенные заводы, (стало быть и въ обѣихъ Сибирскихъ) выяснить сколько питейныхъ домовъ находилось въ селеніяхъ въ періодъ съ 1795 по 1799 годъ; сколько и гдѣ именно открыто вновь питейныхъ домовъ въ періодъ съ 1799 по 1803 годъ, постоянныхъ и временныхъ (то есть на время только періода откупа). Свѣденіе это требовалось для того, чтобы знать какое количество питейныхъ домовъ занести въ оброчныя статьи, которыя не могутъ быть уничтожаемы иначе, какъ по именному указу[1]). Тогда же объявлены правила продажи вина изъ питейныхъ домовъ, въ числѣ коихъ, между прочимъ (§ 6), постановлено продажу вина производить: въ лѣтніе дни—отъ выхода рабочихъ на работы до солнечнаго заката, а въ осенніе и зимніе дни до пробитія вечерней танты (зари).

Въ 1804 году[2]) приказано губернаторамъ, въ случаѣ возбужденія откупщиками вопроса о постройкѣ новыхъ питейныхъ домовъ, внимать, не будетъ-ли эта постройка сопровождаться притѣсненіями для казенныхъ крестьянъ «и разстройками ихъ благосостоянія». При этомъ постановлено, что какъ ремонтъ обвѣтшавшихъ, такъ и постройка сгорѣвшихъ питейныхъ домовъ, должны производиться на средства откупщиковъ[3])

Въ слѣдующемъ году[4]) состоялось распоряженіе о томъ, чтобы откупщики вносили деньги не винными приставамъ, отпускающимъ имъ вино, а въ уѣздныя казначейства и получали бы вино отъ приставовъ только по предъявленіи имъ квитанціи въ сдачѣ денегъ.

Соляное дѣло въ Сибири тоже развилось, чему могла способствовать, между прочимъ, реорганизація высшаго управленія соляною частью. Въ 1803 году 18 іюля[5]) при департаментѣ

---

[1]) Полн. Собр. Зак. № 19902.
[2]) Пол. Собр. Зак. № 21158.
[3]) Полн. Собр. Зак. № 21303.
[4]) Полн. Собр. Зак. № 21868.
[5]) Полн. Собр. Зак. № 20852.

внутреннихъ дѣлъ учреждена экспедиція государственнаго хозяйства, въ которой соединено высшее управленіе дѣлами бывшей мануфактуръ-коллегіи, экспедиціи государственнаго хозяйства и главной соляной конторы.—При этомъ все, «что относится до мѣстнаго надзора и частнаго распоряженія въ сихъ дѣлахъ по доставленію солей и добываніе ихъ изъ источниковъ, заводовъ и варницъ» обращено на обязанность начальниковъ губерній и казенныхъ палатъ.

Такъ какъ къ разсматриваемому періоду жизнь въ Сибири подорожала, то и добываніе соли сопряжено было уже съ большими расходами; изъ сенатскаго доклада, представленнаго на Высочайшее утвержденіе 1 декабря 1801 года[1]) видно, что въ Иркутской губерніи на казенныхъ промыслахъ добывалось ежегодно до 95000 пудовъ соли, въ томъ числѣ на Усть-Кутскомъ, отданномъ съ 1751 года въ частное содержаніе, отъ 12 до 18000 пудовъ, кромѣ того на частномъ Селенгинскомъ заводѣ выпаривалось до 10000 пудовъ.

Соль обходилась казнѣ, выварною:

На Иркутскомъ заводѣ по . . . 16½ к. съ пуда
» Усть-Кутскомъ заводѣ по . . 8¼ » » »
» Селенгинскомъ » » . . 9¾ » » » до 1797 г.
17 » » » съ 1797 г.

Развозкою по мѣстамъ, по средней сложности, соль обходилась по 27 коп. и слѣдовательно казна несетъ убытокъ въ продажѣ соли по Иркутской губерніи, болѣе 9 коп. съ пуда.

Въ 1751 году Усть-Кутскій заводъ былъ отданъ купцу Ворошилову, съ обязательствомъ добывать соль за плату въ 9 к. пудъ, имѣя за то право пользоваться черносошными крестьянами за плату имъ по плакату. По смерти Ворошилова солеваренiемъ занималась его вдова съ дочерьми на прежнемъ же обязательствѣ до 1787 года, когда по требованію казенной палаты уступила съ договоренной платы по ¾ коп. Въ 1800 году владѣтельница завода, по второму мужу коллежская асессорша Ковалевская, ссылаясь на дороговизну, просила надбавку по 6¾ копѣйки

[1]) Полн. Собр. Зак. № 20069.

на пудъ, и о назначеніи на заводъ 30 ссыльныхъ для работъ и одного соловара, а также о предоставленіи въ ея пользованіе пахатной земли и покосовъ при заводѣ, безъ платежа оброка въ 24 руб. 60 коп.

Сенатъ, принявъ во вниманіе, что владѣльцамъ Селенгинскаго завода, купцамъ Пахолковымъ, сверхъ добавки выварочной цѣны, отведено 200 десятинъ покоса и 10 десятинъ пахатной земли, призналъ справедливымъ исполнить просьбу Ковалевской, которая между тѣмъ умерла, передавъ заводъ одной изъ своихъ дочерей, надворной совѣтницѣ Бейтоновой, при которой, за іюнь, іюль, августъ и сентябрь 1800 года, вывезено 5.594 пуда, при пособіи отъ казны 20 человѣкъ ссылочныхъ и вывозка соли со всѣми издержками обошлась въ 14 коп. съ пуда. Государь утвердилъ докладъ Сената, повелѣвъ добавочную плату производить съ 1 января 1802 года и предоставилъ въ распоряженіе владѣтельницы завода потребное число рабочихъ изъ ссыльныхъ и просимое ею количество земли, на все время владѣнія ею заводомъ.

Но дороговизна жизни въ Иркутской губерніи возрастала чрезвычайно быстро и уже въ слѣдующемъ, 1802 году, подрядчики за провозъ соли потребовали по 40 коп. съ пуда, а въ 1803 году эта плата возросла до 60 коп. съ пуда, и издержки казны за одинъ провозъ соли достигли крупнаго расхода въ 45.000 руб.; въ будущемъ предвидѣлось еще большее увеличеніе расходовъ [1]). Чтобы избѣжать столь невыгоднаго оборота дѣлъ, Генералъ Губернаторъ Селифонтовъ призналъ нужнымъ допустить, въ Иркутской губерніи, отступленія отъ указаній, данныхъ въ уставѣ о соли, а именно:

а) Къ развозкѣ соли изъ заводовъ привлечь крестьянъ, дозволивъ имъ брать подрядъ цѣлыми селеніями или по одиночкѣ.

б) Для пониженія цѣны разрѣшить выдачу впередъ до 1/4 договоренной платы.

в) Подряды заключать раздробительные, на одну зимнюю, или одну лѣтнюю доставку и не долѣе какъ на одинъ годъ.

г) Залоговъ въ обезпеченіе исправности подряда отъ крестьянъ

---

[1]) Полн Собр. Зак. № 20822.

ним не требовать, довольствуясь свидѣтельствомъ волос тнаго прав ленія о благонадежности лица.

д) При неисправности подрядчика изъ крестьянъ отвѣчаетъ волость.

е) Для облегченія распродажи соли учредить стойки въ селеніяхъ, на разстояніи одной отъ другой не ближе 50 и не болѣе 100 верстъ.

ж) Сидѣльцевъ въ эти стойки выбирать изъ поселянъ добропорядочнаго поведенія и поставить подъ надзоръ волостнаго начальства, назначивъ имъ по 30 р. въ годъ жалованья.

з) Соль продавать изъ стоекъ по цѣнѣ не свыше той, по которой она обойдется казнѣ, включивъ стоимость и устройство стоекъ. Расчетъ этотъ долженъ быть составленъ губернскимъ начальствомъ и объявленъ во всеобщее свѣденіе.

и) Соль пускать въ продажу только тогда, когда въ этомъ встрѣтится надобность, но до открытія стойки для распродажи соли, она должна быть запечатанною въ уѣздныхъ городахъ за печатью городничихъ, а въ селеніяхъ—волостныхъ комиссарствъ; причемъ, по распечатаніи, должна быть произведена провѣрка запаса соли.

Вслѣдствіе изложеннаго Иркутскій губернаторъ донесъ въ 1804 году, что онъ признаетъ нужнымъ, кромѣ существующихъ мѣстъ, открыть продажу соли еще въ 52 пунктахъ, причемъ стойки новыя придется учредить только въ 30 мѣстахъ, въ 16 будутъ открыты прежде дѣйствовавшія и закрытыя, а въ 6 пунктахъ на Нерчинскихъ заводахъ, по согласію данному начальникомъ этихъ заводовъ, продажа соли и смотрѣніе за оною будутъ возложены на заводскихъ смотрителей. Въ крѣпостяхъ наблюденіе за соляными операціями предполагалъ возложить на начальниковъ оныхъ.

Соль въ стойкахъ предполагалъ поставить въ количествѣ годовой пропорціи, по числу душъ района, приписаннаго къ стойкѣ.

Вмѣстѣ съ симъ признавалъ нужнымъ закрыть соляные магазины въ городахъ: Олекминскѣ, Оленскѣ, Жиганскѣ и Дорониискѣ, а также въ Баргузинскѣ и Срѣтенскѣ, по малому въ нихъ

---

*) Полн. Собр. Зак. № 21614.

расходу соли и вместо магазиновъ учредить стойки; изъ этихъ магазиновъ открыть таковые въ Нерчинскѣ и Троицкосавской крѣпости, куда и перевести солянныхъ приставовъ.

На постройку вновь стоекъ иркутскій генералъ-губернаторъ, на основаніи расчетовъ казенной палаты, признавалъ нужнымъ допустить расходъ:

На устроеніе 30 новыхъ стоекъ	8.821 р. 30 к.
На поправку существовавшихъ прежде 16 стоекъ, исключая одной въ Якутскихъ улусахъ, въ селеніи Верховилюйскѣ, исправленіе которой принимаетъ на себя тамошній князекъ Чеботингинъ	1.083 » 16 »
На покупку и доставленіе вѣсовъ и гирь .	2.353 » 82½ »
Итого . .	11.458 р. 28½ к.
Да сверхъ того на жалованье 52 сидѣльцамъ, каждому по 30 руб. въ годъ	1.530 р. —
Всего . .	12.988 р. 28½ к.

Представленіе это пошло въ Петербургъ только въ началѣ 1805 года и утверждено въ февралѣ; причемъ 9.104 руб. 46 коп. отнесены на строительный капиталъ, а 2.353 р. 82½ к., на покупку гирь, приказано отпустить по вѣдомству государственныхъ казначействъ.

Въ 1803 году [1]) начальникъ Камчатки, генералъ-маіоръ Кошелевъ, представилъ о необходимости учрежденія казеннаго солеваренія въ ввѣренномъ ему краѣ и въ іюнѣ состоялось Высочайшее повелѣніе объ открытіи казенныхъ солеварень: въ Нижне-Камчатскѣ, Тигильской крѣпости, Петропавловской гавани и въ Большерѣцкѣ.

Результатъ учрежденія экспедиціи государственнаго хозяйства, какъ упомянуто выше, сказался вскорѣ благопріятно въ сферѣ соляного хозяйства. При заключеніи контрактовъ на поставку соли въ четырехъ-лѣтіе съ 1804 года по 15 губерніямъ сказалось пониженіе противъ цѣнъ, утвержденныхъ солянною конторою на

[1]) Полн. Собр. Зак. № 20825.

662.183 руб. 57 коп. Изъ числа другихъ губерній, въ которыхъ сроки контрактовъ еще не прекратились и въ числѣ коихъ была и Тобольская губернія, по поставщикъ соли на губернію Тобольскую, Пермскую и Оренбургскую, Секретаревъ, изъявилъ согласіе поставлять соль въ 1806 и 1807 годахъ изъ Коряковскихъ ломокъ, съ пониженіемъ на 30.000 рублей. Въ Иркутской губерніи, по неявкѣ желающихъ къ торгамъ, добываніе соли осталось на прежнемъ положеніи [1]).

Кромѣ откуповъ существенную часть государственныхъ доходовъ составлялъ подушный налогъ, который постепенно возросталъ.

Въ декабрѣ 1796 года [2]), взамѣнъ отмѣненнаго сбора провіанта, крестьяне обложены взносомъ, по разсчету за четверикъ муки съ крупою по 15 коп. Въ силу этого распоряженія оказались ненужными всѣ магазины, устроенные для склада этого провіанта; упразднялась также экспедиція по хлѣбной части, учрежденная при экспедиціи для свидѣтельствъ государственныхъ счетовъ.

Въ сентябрѣ того же года [3]) когда выяснилось, что распредѣленіе подъемныхъ лошадей на 500-ные обывательскіе участки неудобно и для войскъ и для населенія, состоялось повелѣніе объ обложеніи 13-ти копѣечнымъ сборомъ всѣхъ ревизскихъ мужскихъ душъ на содержаніе лошадей, которыя снова возвращены въ свои части.

Затѣмъ въ декабрѣ 1797 года [4]) установленъ налогъ на крестьянъ въ 26 коп., включивъ въ это число и 13 коп., собиравшихся на содержаніе лошадей и по 2 копѣйки съ рубля накладнаго расхода, а также обложены добавочнымъ налогомъ: купечество на 1/4% съ объявленнаго капитала и мѣщане по 50 к. съ души и тѣ и другіе съ добавкомъ 2-хъ копѣекъ накладнаго расхода.

Кромѣ сего состоялась переоброчка оброчныхъ статей, съ

---

[1]) Полн. Собр. Зак. № 20984.
[2]) Полн. Собр. Зак. № 17628.
[3]) Полн. Собр. Зак. № 18144
[4]) Полн. Собр. Зак. № 18278

подраздѣленіемъ губерній на IV разряда, причемъ Тобольская и Иркутская губерніи отнесены къ IV разряду и должны были доплачивать къ существующему оброку по 50 коп. съ души. (Къ IV разряду отнесено 6 губерній, къ III—16, къ II—4 и къ I—15).

Тогда же повышена цѣна на гербовую бумагу:

съ 20	копѣекъ	на 30	копѣекъ.
» 40	»	» 60	»
» 4	рублей	» 8	рублей.
» 10	»	» 20	»
» 20	»	» 50	»

За выдачу паспортовъ:

за 2 года съ 1 рубля — на 5 рублей.
» 3 » » 5 рублей — на 10 рублей.

За вексельную бумагу установлено взимать:

по цѣнѣ		отъ	10	до	1.000	рублей	— по	1	руб.	за	листъ
»	»	»	1.000	»	5.000	»	— »	3	»	»	»
»	»	»	5.000	»	10.000	»	— »	5	»	»	»
»	»	»	10.000	»	25.000	»	— »	12	»	»	»
»	»	»	25.000	»	50.000	»	— »	20	»	»	»
»	»	»	50.000	»	75.000	»	— »	30	»	»	»
»	»	»	75.000	»	100.000	»	— »	45	»	»	»

Дѣйствіе новаго налога на гербовую бумагу должно было открыться во всѣхъ губерніяхъ, кромѣ Иркутской, съ 1 мая 1796 года, а въ Иркутской съ 1 іюля.

При установленіи упомянутыхъ налоговъ сложены всѣ прошлыя недоимки съ мѣщанъ, каковыхъ исчислялось до 700.000 руб.

Кромѣ сего, въ Павловское время, уменьшена недоимка съ частныхъ мѣдныхъ заводовъ и повелѣно брать въ казну по прежнему $^1/_{10}$ часть выплавленнаго металла и за половину владѣльческой мѣди, отбираемой въ казну, приказано уплачивать по 7 рублей за пудъ, вмѣсто 5 руб. 50 коп. (октябрьскій указъ 1797 года [1]).

---

[1]) Полн. Собр. Зак. № 18179.

Въ слѣдующемъ году сложена недоимка, числившаяся на мѣщанахъ и крестьянахъ помѣщичьихъ и казенныхъ по подушному сбору, а также и по оброчнымъ статьямъ по 1 января 1797 года [1]), въ общемъ болѣе 7 милліоновъ рублей.

Въ 1801 году [2]) прощена недоимка, числившаяся за купечествомъ по перебору жалованья, служившими въ городовыхъ магистратахъ.

При сборѣ подушныхъ въ 1802 году [3]) сбавлено по 25 коп. съ души, со всѣхъ положенныхъ въ подушный окладъ.

Въ февралѣ 1803 года [4]) повелѣно избавить отъ уплаты подушнаго сбора на 6 лѣтъ всѣхъ возвращающихся изъ за границы бѣглецовъ.

Въ 1802 году [5]), для облегченія обывателей городовъ, поселянъ и помѣщиковъ, по устроенію дорогъ, содержанію почтъ и отбыванію разныхъ городскихъ и земскихъ повинностей повелѣно Сенату «заняться средствами привести сію часть народной повинности въ надлежащую ея ясность и опредѣлительность», и по составленіи общаго положенія представить оное на Высочайшее утвержденіе со всѣми подробностями.

Тѣмъ не менѣе казенные доходы взыскивались настойчиво. Въ апрѣлѣ 1797 года [6]) генералъ-прокуроръ объявилъ Сенату, что «Его Императорское Величество, извѣстясь, что въ Военную «Коллегію опредѣленныя суммы не доходятъ и отъ того происходитъ остановка и затрудненіе въ выдачахъ, Высочайше повелѣть соизволилъ, чтобы за сіе отвѣчали губернаторы» своими имѣніями, которыя секвестровать за недоимки.

Въ 1801 году [7]) повелѣно строго взыскивать недоимки за отступниками, которыхъ по 35 губерніямъ, въ томъ числѣ и въ обѣихъ Сибирскихъ, оказалось въ общемъ 643.489 руб. 80¾ коп.

---

[1]) Полн. Собр. Зак. № 18632.
[2]) Полн. Собр. Зак. № 19837.
[3]) Полн. Собр. Зак. № 20011.
[4]) Полн. Собр. Зак. № 20621.
[5]) Полн. Собр. Зак. № 20344.
[6]) Полн. Собр. Зак. № 17920.
[7]) Полн. Собр. Зак. № 19880

Въ августѣ 1796 года [1]) сдѣлано «крѣпкое понужденіе», чтобы городовые магистраты не задерживали у себя казенныхъ доходовъ и отсылали бы оные немедленно куда надлежитъ. Но магистраты все-таки оказывались неаккуратными и въ декабрѣ 1800 года [2]) государственный казначей баронъ Васильевъ представилъ въ Сенатъ, что гильдейскія вносятся магистратами небрежно и что къ 1801 году образовалась въ этомъ доходѣ чувствительная недоимка, въ которой на долю Сибири приходилось:

Въ Иркутской губерніи:

По казначействамъ Нерчинскому и Баргузинскому, по іюнь 1800 года . . . . . 31 р. 25 к.
По казначействамъ: Жиганскому, Зашиверскому и Охотскому, по мартъ мѣсяцъ . . . . . 340 » 60 »

По Тобольской губерніи:

Въ общемъ по апрѣль мѣсяцъ . . . . . 1.524 р. 89½ к.

Купечество вообще оказывалось склоннымъ къ неблаговиднымъ уловкамъ въ денежныхъ дѣлахъ, а это обстоятельство вызвало въ 1797 году [3]) указъ такого содержанія:

«Усмотрѣвъ вкравшіяся злоупотребленія, во вредъ коммерціи «и общему довѣрію клонящіяся, что имѣющіе разные торги и «дѣла по званію своему, во избѣжаніе платежа долговъ, перекрѣ«пляютъ имѣнія и капиталы свои женамъ, дѣтямъ, родственни«камъ... повелѣваемъ праву сему поставить такія границы,— почи«тать дѣйствительными только тѣ акты, которые сдѣланы прежде «числа данныхъ ими векселей и обязательствъ».

Въ 1805 году [4]) поясненно, что при переходѣ купеческихъ капиталовъ по наслѣдству, наслѣдникъ, долженъ уплачивать одинопроцентный сборъ со всего полученнаго въ наслѣдство капитала, считая таковой не ниже объявленнаго для гильдіи и кромѣ того,

---

[1]) Полн. Собр. Зак. № 18631.
[2]) Полн. Собр. Зак. № 19683.
[3]) Полн. Собр. Зак. № 18001.
[4]) Полн. Собр. Зак. № 21937.

въ свое время долженъ вносить гильдейскій, такъ какъ налогъ на наслѣдство и гильдейскія пошлины представляютъ собою совершенно различныя статьи государственныхъ доходовъ.

О ничтожности городскихъ доходовъ въ Сибири можно судить по даннымъ, касающимся города Енисейска, бывшаго въ то время лучшимъ изъ уѣздныхъ городовъ [1]). Данныя эти таковы:

Дума открыта въ городѣ въ 1789 году.

Въ 1790 году городскихъ доходовъ поступило 60 р. 17 к., а именно:

Сборъ съ хлѣба на пристани	47	руб.	10 коп.
» со скота, приплавляемаго на пристань .	2	»	70 »
» съ мелкихъ лодокъ и съ одного судна .	5	»	37 »
» съ рыбныхъ бочекъ	3	»	70 »
» съ возовъ	1	»	30 »

Въ 1791 году поступило 205 р. 77½ к. Въ этомъ году введенъ, съ согласія жителей, сборъ съ сѣнокосныхъ луговъ. 82 р. 13 к. Сборъ съ хлѣба, приплавляемаго къ пристани . . . . . 79 » 94 »

» 1792 » » 103 р. 75 к.

» 1793 » » 181 » 17½ »

» 1794 » » 630 » 83½ » Съ этого года сталъ производиться въ пользу городовъ отпускъ 1% съ питейнаго дохода (вино продавалось по 3 р. 38 к. за ведро).

» 1795 » » 230 р. 81½ к.

» 1796 » » 374 » 73½ » и пожертвовано на устройство моста въ городѣ, однимъ Великоустюжскимъ мѣщаниномъ 150 руб.

» 1777 » » 370 р. 76½ к.

» 1798 » » 500 » 15 »

» 1799 » » 787 » 9 »

» 1800 » » 1592 » 4 »

---

[1]) Памятн. книжка Енисейской губерніи на 1865 и 1866 года.

Доходы города Ачинска въ 1807 году исчислялись [1]:

Сборомъ за переправу черезъ р. Чулымъ . .	843 р.	10 к.
Подушный сборъ, учрежденный обывателями самопроизвольно, по 5 к. съ воза	578 »	40 »
Сборъ съ мѣщанъ на содержаніе ратуши, словеснаго суда, паромовъ, лодокъ, спасовъ, по взносѣ податей за умершихъ и убитыхъ	246 »	70 »
Итого	1668 р.	20 к.

Расходъ же былъ таковъ:

На содержаніе ратуши, словеснаго суда и мѣщанскихъ дѣлъ	864 р.	15 к.
На пересылку изъ московской газетной экспедиціи вѣдомостей	15 »	— »
На содержаніе паромовъ черезъ р. Чулымъ .	191 »	26 »
За умершихъ и убитыхъ уплочено	82 »	35 »
Итого	1152 р.	75 к.

Немаловажный доходъ казнѣ, въ Сибири, доставлялъ ясачный сборъ.

Въ февралѣ 1797 года [2]) повелѣно съ ясачныхъ народовъ собирать ясакъ, лосиными и оленьими кожами, а не деньгами, для употребленія кожъ на армію. Кожи эти приказано доставлять въ Москву, распоряженіемъ казенныхъ палатъ, за счетъ коммисаріатской суммы, а московская коммисія уже обязывалось уплачивать деньги за оныя въ кабинетъ [3]). Но какъ нѣкоторые ясачники, за трудностью добывать названныя кожи, изъявляли желаніе поставлять лисицъ, бѣлокъ, бѣлодушекъ, чернодушекъ и горностаевъ, то въ 1799 году [4]) дозволено производить эту замѣну съ тѣмъ, чтобы ясакъ этотъ обратить въ пользу того мѣста, «куда доходъ таковаго рода вступалъ прежде, по узаконеніямъ».

Ясачный доходъ съ Иркутской губерніи былъ втрое больше,

---

[1]) Памят. книжка Енис. губ. на 1865 и 1866 года.
[2]) Полн. Собр. Зак. № 17792.
[3]) Полн. Собр. Зак. № 18351.
[4]) Полн. Собр. Зак. № 18918

сравнительно съ таковымъ же по Тобольской. Усматривается это изъ слѣдующаго обстоятельства. По силѣ указа отъ 1 февраля 1740 года [1]), ясачнымъ народамъ «положено выдавать изъ казны, «въ видѣ награжденія за исправный платежъ оного (ясака), по «20 руб. на тысячу», и деньги эти, пока ясачный сборъ былъ въ вѣденіи Сибирскаго приказа, «такъ и нынѣ, съ обращеніемъ «уже ясачнаго сбора въ вѣдомство кабинета», выдавались и выдаются изъ общихъ государственныхъ доходовъ, и въ росписи государственныхъ расходовъ на 1799 годъ, на сказанный предметъ назначено:

По Иркутской губерніи . . . . . 2287 р. 40 к.
По Тобольской, включая и прежде бывшую Колыванскую область . . . . . 704 » 72½ »
На Тобольскую губернію, по требованіямъ казенной палаты, надлежало отпускать съ 1791 года, въ добавокъ къ указанной суммѣ ежегодно еще по . . . . . 137 » 28½ »

Стало быть весь ясачный сборъ въ 1799 году долженъ былъ исчисляемъ:

По Иркутской губерніи . . . . . 2.287,400 руб.
По Тобольской губерніи . . . . . 842,100 »

Упомянутыя суммы представляютъ громадный приростъ дохода кабинета, по сравненію съ налогомъ царствованія Екатерины II.

Количество ясака въ разныхъ мѣстахъ Сибири уплачивалось различно:

Въ низовьяхъ Енисея тунгусы и остяки платили съ
10-ти душъ соболей 12
бѣлокъ 1200

что въ переложеніи на деньги составляло 36 рублей, по расчету—соболь въ 1 р., бѣлка въ 2 к. [2]).

---

[1]) Полн. Собр. Зак. № 19145 (указъ 10 октября 1799 года).

[2]) Подлинныя квитанціи въ пріемѣ ясака, выданныя засѣдателемъ Иваномъ Глаголевымъ въ 1796 году, хранятся въ Енисейскомъ музеѣ. См. приложеніе № 15.

Къ сбору ясака пріурочивались и военныя власти. Такъ, въ слѣдствіе донесенія инспектора сибирской дивизіи, генералъ-лейтенанта Нефедьева, о томъ, что калмыкамъ Зайсанга, Найманана, Кучушева, кочующимъ за Бійскою линіею, неудобно платить ясакъ въ Кузнецкѣ, который далеко отстоитъ отъ ихъ кочевьевъ, да и вообще имъ неудобно быть въ подчиненіи Кузнецку, въ смыслѣ разбора маловажныхъ дѣлъ, возникающихъ между ними, повелѣно: «какъ сборъ ясака, такъ и просьбы ихъ разбирать «по прежнимъ обычаямъ, въ Бійской крѣпости, коменданту генерал-маіору Богданову, который оную исправлялъ и прежде къ «ихъ удовольствію». (Указъ 22 ноября 1799 года [1]).

Заботливость о развитіи мануфактуры въ Сибири сказалась въ устроеніи Иркутской суконной фабрики, переданной въ вѣденіе мануфактуръ-коллегіи въ февралѣ 1797 года [2]).

Въ декабрѣ 1798 года одобренъ проектъ дѣйств. тайнаго совѣтника Соймонова, объ опредѣленіи на суконныя фабрики при Нерчинскихъ и Баяновскихъ заводахъ мастеровыхъ изъ ссыльныхъ, раскаявшихся въ совершенныхъ ими преступленіяхъ. Проектъ этотъ не былъ, однако, приведенъ въ исполненіе, потому что въ 1800 году [3]) состоялось распоряженіе о расширеніи Иркутской суконной фабрики до такихъ размѣровъ, чтобъ она могла поставлять сукна на всѣ войска, расположенныя «отъ границъ Оренбургской губерніи до самой Камчатки». Для осуществленія этого проекта пришлось отправлять на оную не только ссыльныхъ, но и часть поселенцевъ, предназначавшихся для заселенія Забайкалья.

Забота правительства о развитіи сибирской промышленности особенно рельефно высказалось привилегіями по отношенію къ Россійско-Американской компаніи.

8 сентября 1797 года [4]) Иркутскому губернатору данъ указъ такого рода: «Рапортъ вашъ отъ 22 прошедшаго іюля, съ

---

[1]) Полн. Собр. Зак. № 19196.
[2]) Полн. Собр. Зак. № 17814 (смотри главу IV сей части).
[3]) Полн. Собр. Зак. № 19640.
[4]) Полн. Собр. Зак. № 18131.

«приложеніемъ списковъ съ договоровъ учрежденной въ Иркут-«скѣ коммерческой Американской компаніи, Я получилъ я, какъ «соединеніе купцовъ: Голикова, Шелехова и Мыльникова, для «совмѣстнаго отправленія торговли и промысловъ ихъ на Аме-«риканскихъ островахъ, почитаю полезнымъ и оное утверждаю, «такъ и ваше мнѣніе, по сему случаю изображенное, весьма по-«хваляю».

Затѣмъ въ декабрѣ 1799 года [1]) дарованы этой компаніи привилегіи на 20 лѣтъ. Главное управленіе оной открыло свои дѣйствія въ Петербургѣ, а въ Иркутскѣ учреждена контора [2]).

Дѣла этой компаніи пошли очень хорошо и акціи стали быстро возростать въ цѣнѣ, что затрудняло вступленіе въ компанію новыхъ акціонеровъ и вызвало повелѣніе, данное коммерцъ коллегіи: «войти въ разсмотрѣніе до какой суммы акцій, «къ облегченію вновь вступить желающихъ, раздробить должно, и «опредѣля оными, по существу капиталовъ, никакому сомнѣнію «неподверженную цѣну, назначить вновь для продажи акцій тер-«минъ [3])».

Въ исполненіе этой Высочайшей воли коммерцъ-коллегія собрала надлежащія свѣденія о ходѣ дѣлъ и имуществѣ компанейскихъ, причемъ выяснилось: [4])

До 1799 года компанейскихъ акцій было 724, затѣмъ прибавляется еще 1000. Цѣна каждой изъ вновь добавляемыхъ акцій, по соображенію съ инвентаремъ компанейскаго имущества, состоявшаго къ 1 декабря 1799 года, оказывалась въ 3638 р. 61½ к. Изъ вновь выпущенныхъ акцій въ 1801 году разобрано только 14. Слѣдующая публикація о продажѣ акцій должна была состояться въ 1802 году. Коммерцъ-коллегія, принимая во вниманіе, что цѣль выпуска новыхъ акцій состояла въ томъ, чтобы сдѣлать участниками прибыльнаго дѣла возможно большее число лицъ, признавала необходимымъ понизить цѣну акцій до 500 рублей и выпустить вмѣсто 1000—7350 акцій. Изъ расчета, ко-

---

[1]) Полн. Собр. Зак. № 19233. Смотри приложеніе № 16.
[2]) Полн. Собр. Зак. № 19611.
[3]) Полн. Собр. Зак. № 19611.
[4]) Полн. Собр. Зак. № 19982.

торымъ руководилась коммерцъ-коллегія въ установленіи цѣны въ 500 руб. при выпускѣ 7350 акцій видно, что имущество компаніи росло очень быстро:

По балансу къ 1 декабря 1799 года стоимость акцій, которыхъ было 724, равнялась 3638 руб. 61½ к., что выражало цѣнность имущества	2634386 р. 45 к.	
Къ январю 1801 года, было 737 акцій и цѣна ихъ возросла до 3727 р. 27½ к. и долгъ компаніи составлялъ	3954565 » —	
Изъ послѣдней суммы компанія была должна въ разныя руки 1207560 р. 72 к. и у нея оставалось чистаго капитала въ разныхъ производствахъ	2747004 » 68½ »	
Стало быть въ теченіи одного года прибыло имущества на	112648 » 23½ »	

При учрежденіи компаніи въ теченіи двухъ лѣтъ, съ 1798 до 1800 года, цѣна акцій возросла съ 1000 на 36388 р. 61½ к.

Для воспособленія Россійско-Американской компаніи, обязавшейся: заселять, устроить и администрировать Алеутскіе острова и сѣверную часть Америки, въ апрѣлѣ 1805 года [1]) дозволено перевозить клади компаніи на казенныхъ судахъ, если суда эти двигаются только съ балластомъ.

Для содѣйствія операціямъ названной компаніи въ августѣ 1802 года [2]) воспрещенъ ввозъ сѣрыхъ бобровъ въ Россію, «которыхъ россійскіе купцы почитаютъ быть котиками».

Самостоятельность компаніи настолько окрѣпла къ началу царствованія Императора Александра I, что она позволяла себѣ не только не исполнять требованій генералъ-губернатора, но даже жаловалась Сенату на то, что эти требованія вредятъ ея дѣйствіямъ и могутъ нарушить благосостояніе оной [3]). Такъ гене-

[1]) Полн. Собр. Зак. № 21711.
[2]) Полн. Собр. Зак. № 20387.
[3]) Полн. Собр. Зак. № 21705.

ралъ-губернаторъ Селифонтовъ требовалъ, чтобы компанія не принимала на службу, по 7-лѣтнему паспорту, томскаго мѣщанина Шутова, который забравъ у разныхъ лицъ товаровъ на 1436 р. денегъ не уплатилъ и товары промоталъ;—компанія въ этомъ требованіи усмотрѣла «посягательство на ея право и донесла Сенату, «что если будетъ предписано для промысловъ компаніи «нанимать только тѣхъ, которые отъ своихъ губернскихъ на«чальствъ обязаны будутъ получать семилѣтніе паспорты, то «число таковыхъ охотниковъ уменьшится». По разсмотрѣніи обстоятельствъ пререканія, Сенатъ опредѣлилъ, чтобы компанія нанимала только людей, имѣющихъ семилѣтніе паспорты, но эти паспорты должны выдаваться иркутскимъ губернскимъ начальствомъ, которому желающіе поступить на службу компаніи обязаны предъявлять обыкновенные паспорты, выдаваемые изъ тѣхъ мѣстъ, откуда компанейскіе служащіе прибыли.

Въ 1805 году [1]), на общемъ собраніи акціонеровъ названной компаніи постановлено: прибыль за 1802 и 1803 года выдать или деньгами, или акціями, какъ кто пожелаетъ, а $^1/_{10}$ часть, долженствующую остаться въ капиталѣ, обратить въ акціи. Это постановленіе Высочайше утверждено 7 апрѣля 1805 года и дозволено такъ поступать впредь.

Тогда же дозволено перевозить кладь Американской компаніи на казенныхъ судахъ, возвращающихся изъ Гижиги въ Охотскъ съ балластомъ [2]).

Въ 1804 году [3]) разрѣшено выдавать ссуду изъ учетныхъ конторъ, подъ товары и векселя Россійско-Американской компаніи, въ тѣхъ видахъ, чтобы облегчить ея операціи.

Въ видахъ способствованія разведенію пашень въ Сибири и для облегченія населенію разселяться въ странѣ, 30 декабря 1799 года [4]) дозволено въ Тобольской и Иркутской губерніяхъ, свободно рубить лѣса повсемѣстно: кромѣ растущихъ по рр. Охотѣ, Уралу и другимъ, «кои могутъ быть употребляемы на постройку судовъ

---

1) Полн. Собр. Зак. № 21708.
2) Полн. Собр. Зак. № 21711.
3) Полн. Собр. Зак. № 21201.
4) Полн. Собр. Зак. № 19236.

для Охотскаго моря»; при этомъ велѣно только, чтобы лѣса, необходимые для казенныхъ заводовъ и заводовъ, были разбиты на годовыя лѣсосѣки. Всѣхъ форотнейстеровъ и описателей лѣсовъ, находящихся въ Сибири, кромѣ одного, предназначеннаго для наблюденія за Охотскою дистанціею, приказано обратить въ другія мѣста.

Въ 1803 году [1]) въ пользу городовъ приказано отчислять 1% изъ прибылей питейнаго дохода по городамъ, въ тѣхъ мѣстностяхъ, гдѣ питейная продажа предоставлена въ пользу казны; расходъ же на наемъ подваловъ относить на общую прибыль съ питейнаго дохода.

По отношенію къ чеканкѣ монетъ, въ разсматриваемый періодъ, существенныя распоряженія сводятся къ нижеслѣдующему.

Въ октябрѣ 1797 года [2]) повелѣно серебряную монету чеканить въ 83 пробу съ 1/3, вмѣсто прежней 72-й, полагая въ рублѣ внутренняго достоинства 36 1/2 штиверовъ; изъ фунта лигатурнаго серебра должно было выходить 19 р. 75 к. По этому расчету приказано было чеканить и всю мелкую серебряную монету. Мастерамъ же повелѣно серебряныя вещи не дѣлать ниже 84 пробы, начиная съ 1 мая 1798 года. Золотую монету, вмѣсто прежней 88 пробы приказано дѣлать въ 94 2/3, полагая по 67 червонныхъ и по 1 р. 59 к. съ долями изъ лигатурнаго фунта. Мѣдную монету установлено дѣлать по прежнему по 16 р. изъ пуда.

Въ 1799 году [3]) запрещенъ ввозъ изъ заграницы иностранной монеты (берлинковъ), не имѣющей на себѣ никакого изображенія отъ сильной потертости; тоже стертыя иностранныя монеты, которыя уже находятся въ оборотѣ, велѣно сдать на монетные дворы, для перебивки въ россійскую монету.

Въ 1798 году закрытъ Анненскій монетный дворъ и выдѣлку всей монеты изъ мѣди, добываемой въ Уральскихъ заводахъ, велѣно производить на Екатеринбургскомъ монетномъ дворѣ, который съ помощью машинъ Нижне-Исетскаго завода и съ нѣ-

---

[1]) Полн. Собр. Зак. № 20810.
[2]) Полн. Собр. Зак. 18178.
[3]) Полн. Собр. Зак. 19109.

которыми улучшеніями въ постройкахъ могъ выдѣлывать, въ теченіи года, мѣдной монеты на 2 милліона рублей [1]).

30 іюля 1802 года [2]) на докладѣ относительно свободнаго обращенія сибирской монеты Императоръ Александръ I собственноручно написалъ: «для отвращенія всякаго стѣсненія въ обращеніи монеты сибирскаго чекана, дозволять свободный ея ходъ въ настоящемъ достоинствѣ и цѣнѣ не только въ Пермской губерніи, но повсюду безпрепятственно, наравнѣ съ общею государственною ходячею монетою, распоряди, чтобы поступающая такимъ образомъ сибирская монета въ казенныя мѣста внѣ той черты, для коей сія монета была предназначена, не была уже выпускаема въ народное обращеніе».

Въ 1803 году [3]) дозволено всѣмъ желающимъ вымѣнивать на монетномъ дворѣ золото и серебро въ слиткахъ, въ дѣлѣ или не въ дѣлѣ, или въ лому,—на серебряную и золотую монету по объявленной таксѣ:

Считая фунтъ золота 96 пробы въ . . . . . 338 р. 59½ к.
пудъ серебра 96 » » . . . . . 887 » 65 »

А иначе, пробы соотвѣтственно этому разсчету; золото дозволено принимать до 50 й пробы, а серебро до 60-й.

Съ 1 января 1803 года [4]) доходъ съ картъ, предназначавшійся на содержаніе воспитательнаго дома, сданъ на откупъ Чеблокову, Вольскому и Злобину, которые обязались выдѣлывать три сорта картъ и продавать оныя:

Въ столицахъ:

1 разбора—дюжина . . . . по 5 р. — к.
2 » » . . . . » 3 » 80 »
3 » » . . . . » 2 » 40 »

Въ Иркутской и Тобольской губерніяхъ:

1 разбора—дюжина . . . . по 7 р. — к.
2 » » . . . . » 5 » 80 »

---

[1]) Полн. Собр. Зак. № 18307.
[2]) Полн. Собр. Зак. № 20351.
[3]) Полн. Собр. Зак. № 21099.
[4]) Полн. Собр. Зак. № 21427.

3 » » . . . . » 4 » 40 »

Во всѣхъ прочихъ мѣстахъ:

1 разбора—дюжина . . . . по 6 р. — к.
2 » » . . . . » 4 » 80 »
3 » » . . . . » 3 » — »

Тогда же допущена продажа картъ, въ отдаленныхъ крѣпостяхъ, изъ приказовъ общественнаго призрѣнія.

ГЛАВА VII.

Возстановленіе берг-коллегіи 19 ноября 1796 года. Возстановленіе Колывано-Воскресенской горной канцеляріи. Обращеніе колывано-воскресенскихъ заводовъ въ вѣденіе кабинета. Самоуправство горныхъ чиновниковъ казенныхъ заводовъ. Нерчинскіе горные заводы. Поступленіе ихъ снова въ вѣденіе кабинета. Заботы правительства о доставленіи рабочихъ рукъ на эти заводы. Мѣры для устроенія оныхъ. Безпорядки на заводахъ по продовольствію людей. Екатеринбургскіе заводы. Мѣры для усиленія ихъ производительности. Плата заводскимъ рабочимъ и забота объ ихъ продовольствіи. Учрежденіе Екатеринбургскаго горнаго начальства и инструкція по сему поводу составленная. Перемѣна въ управленіи Гороблагодатскими заводами. О розыскѣ руды. Количество металловъ, добытыхъ на заводахъ. Поставка желѣза казеннымъ учрежденіямъ и продажа онаго въ частныя руки. Стоимость золота и серебра при пріемѣ оныхъ въ казну. О выплавкѣ мѣди. Мѣры для образованія кадра свѣдущихъ горныхъ офицеровъ. О выдѣленіи мастеровыхъ на заводы изъ приписныхъ къ онымъ крестьянъ. Запасный капиталъ горныхъ заводовъ. Новый порядокъ управленія горными заводами

Вслѣдъ за воцареніемъ Императоръ Павелъ возстановилъ берг-коллегію (указъ 19 ноября 1796 г.) [1]. и подчинилъ ей вѣденію Нерчинскіе заводы. 14 декабря берг-коллегія открыла свои дѣйствія и при ней, на прежде бывшемъ основаніи, организована рота того же состава [2].

---

[1] Полн. Собр. Зак. № 17567.
[2] Полн. Собр. Зак 17678.

Вскорѣ послѣ сего (въ мартѣ 1797 года) [1]) возстановлена Колывано-Воскресенская горная канцелярія и вѣденію ея подчинена вся та мѣстность, которая состояла въ вѣденіи прежней канцеляріи, съ тѣмъ лишь измѣненіемъ, о которомъ представлялъ управляющій кабинетомъ, генералъ-маіоръ Донауровъ, а именно: вмѣсто селеній, далеко лежащихъ (какъ напр. селенія города Ачинска были приписаны къ Барнаульскимъ заводамъ), приказано приписать тѣ, которыя лежатъ ближе къ заводамъ. Кромѣ сего Бійскій городовой магистратъ переименованъ въ ратушу Колывано-Воскресенскихъ горныхъ заводовъ [2]), которой не существовало прежде.

Въ іюнѣ 1797 года [3]) состоялось положеніе о выдачѣ пенсій чинамъ Колывано-Воскресенскихъ заводовъ.

27 марта 1801 года [4]) Сенату данъ именной указъ Императора Александра I такого содержанія: «Колывано-Воскресенскіе «горные заводы, какъ завсегда были въ непосредственномъ вѣ«деніи и управленіи Нашего кабинета, повелѣваемъ обратить по «прежнему въ вѣденіе и управленіе онаго кабинета, а съ ними «вмѣстѣ отдать въ распоряженіе кабинета и золото и серебро съ «тѣхъ заводовъ, на монетномъ дворѣ состоящее, сколько онаго, за «уплатою за то золото и серебро изъ казначейства ассигнаціями «невыплаченнаго находится; оставляя въ вѣденіи бергъ-коллегіи «одни токмо Нерчинскіе заводы и лабораторію или контору раз«дѣленія золота и серебра со всѣми ихъ прибылями на предпи«санномъ о томъ основаніи».

Въ январѣ 1802 года [5]) Колывано-Воскресенскій батальонъ переименованъ въ горную штатную команду, съ прибавленіемъ къ составу онаго 5-ой роты и съ отнесеніемъ расходовъ на содержаніе онаго на заводскую сумму.

Поступивъ въ вѣденіе кабинета, начальство Колывано-Воскресенскихъ заводовъ, разумѣется, опять зазналось и стало притѣ-

---

[1]) Полн. Собр. Зак. № 17862.
[2]) Полн. Собр. Зак. № 18051.
[3]) Полн. Собр. Зак. № 21203.
[4]) Полн. Собр. Зак. № 19800.
[5]) Полн. Собр. Зак. № 20101.

сять обывателей. Такъ при пересылкѣ золота и серебра въ Петербургъ, въ 1802 году, начальникъ каравана требовалъ наличныя подводы; по разборѣ жалобъ крестьянъ Пермской губерніи на обремененіе проходомъ каравана, Государь призналъ нужнымъ повелѣть [1]).

1) При отправленіи въ Петербургъ каравановъ съ золотомъ и серебромъ, а также съ мягкою рухлядью, на возъ въ одну лошадь не класть болѣе 10 пудовъ.

2) При караванахъ никого посторонняхъ не имѣть, а конвоировъ размѣщать по тѣмъ повознымъ, въ которыхъ меньше клади.

3) Всѣмъ офицерамъ, чиновникамъ и канцелярскимъ служителямъ, двигающимся съ караваномъ, имѣть особыя повозки и взимать лошадей по подорожнымъ.

4) Съ этихъ лицъ не брать добавочной копѣйки за версту, при выдачѣ подорожныхъ.

По возстановленіи берг-коллегіи, Нерчинскіе заводы и осту пили въ ея вѣденіе. Заботясь о разширеніи ихъ дѣятельности, директоръ горныхъ и монетныхъ дѣлъ, д. т. с. Соймоновъ, возбудилъ вопросъ объ отдачѣ въ непосредственное вѣденіе горнозаводскаго начальства всѣхъ селеній, въ которыхъ находятся приписные къ заводамъ крестьяне. Докладъ Сената по этому поводу утвержденъ 5 сентября 1797 года [2]).

Заводы эти однако не долго пробыли въ вѣденіи берг-коллегіи и въ 1800 году снова поступили въ завѣдываніе кабинета. 6 марта 1800 года Сенатъ представилъ Императору Александру докладъ такого рода [3]): «Нерчинскіе заводы со всѣми къ нимъ «принадлежностями, по приведеніи въ лучшее состояніе, препо«ручить по прежнему въ управленіе кабинета, что и самимъ «г. генералъ-прокуроромъ княземъ Гагаринымъ и Соймоновымъ, «по разсмотрѣніи, найдено удобнѣйшимъ, позволивъ опредѣлять «для тѣхъ заводовъ искусныхъ людей, поелику въ томъ состоитъ «не только совершенная польза и выгода къ умноженію кабинет-

---

[1]) Полн. Собр. Зак. 20769.
[2]) Полн. Собр. Зак. № 18129.
[3]) Полн. Собр. Зак. № 19311.

«наго дохода, но и самая необходимость для Колыванскихъ заво-«довъ, кои безъ Нерчинскаго свинца существовать не могутъ; «заводы же, содержащіе въ себѣ драгоцѣнные рѣдкости, ближе «всего должны составлять часть кабинетскаго дохода, слѣдующаго «прямо особѣ Государя, да и прежде сего кабинетъ, управлявши «Нерчинскими заводами по 1797 годъ, въ теченіи 10 лѣтъ, полу-«чилъ себѣ въ доходъ чистаго золота и серебра 2.831.429 рублей, «да свинцу на 33.563 руб., каковаго нынѣ, съ возвращеніемъ «тѣхъ заводовъ въ вѣдомство берг-коллегіи, лишился вовсе». Государь утвердилъ докладъ.

Для безостановочнаго дѣйствія Нерчинскихъ заводовъ необходимы были руки и потому ссылка на оные преступниковъ продолжалась въ прежней силѣ. Сенатъ постоянно подтверждалъ, чтобы годные работники отнюдь не задерживались въ попутныхъ городахъ Сибири и распорядился, чтобы на Нерчинскіе заводы ссылались только способные къ работѣ люди и притомъ не свыше 45-лѣтняго возраста [1]).

Въ 1800 году повелѣно ссылать туда воинскихъ чиновъ, «при-«личившихся въ неоднократныхъ преступленіяхъ» [2]). Тогда же состоялось распоряженіе о посылкѣ туда всѣхъ преступниковъ, находящихся на Екатеринбургскихъ золотыхъ промыслахъ и приказано впредь преступниковъ отсылать только въ Нерчинскъ [3]).

Въ маѣ того же года велѣно ссылать въ рудокопные заводы такие бродягъ, иностранцевъ и евреевъ, «кои не въ состояніи за-«платить трехъ-годичной подати» [4]).

Заводская администрація подверглась кореннымъ измѣненіямъ. По представленію главнаго директора горныхъ дѣлъ Соймонова, повелѣно:

1-е. Укомплектовать заводы постоянными мастеровыми, назначивъ для сего съ 1000 душъ по 58 человѣкъ, годныхъ работниковъ съ дѣтьми, непоступившими въ послѣднюю перепись.

2-е. Укомплектованіе это произвести въ 4 года.

---

[1]) Полн. Собр. Зак. № 18031.
[2]) Полн. Собр. Зак. № 19591.
[3]) Полн. Собр. Зак. № 19611.
[4]) Полн. Собр. Зак. № 1.4[illegible].

3-е. Выборъ въ постоянные мастеровые предоставить самимъ крестьянамъ съ тѣмъ, чтобы въ работники были зачислены люди не старѣе 40 лѣтъ. Работниковъ надлежало снабдить, отъ міра, двумя лошадьми съ упряжью.

4-е. По укомплектованіи заводовъ постоянными мастеровыми, остальные крестьяне освобождались отъ заводскихъ работъ навсегда и поступали въ число государственныхъ крестьянъ.

5-е. Мастеровые не могли переходить въ другое состояніе и избавлялись отъ поставки рекрутъ и уплаты податей, которыя, до ближайшей ревизіи, должны были вносить за нихъ заводы.

6-е. Провіантъ мастеровымъ положенъ казенный, по разсчету въ мѣсяцъ:

мастеровому по	2 пуда.
его женѣ по	1½ пуда.
мальчику до 12 лѣтъ по	1 пуду.
дѣвочкѣ до 15 лѣтъ по	

Кромѣ провіанта рабочимъ выдавалось жалованье по 20 рублей въ годъ—пѣшему, а конному—жалованья 20 рублей и на ремонтъ и покосъ по 25 рублей.

Лѣсъ на постройку и дрова на топливо положено отпускать изъ дачъ, приписанныхъ къ заводамъ.

7-е. Крестьяне, выдѣлившіе постоянныхъ мастеровыхъ, могли быть привлекаемы къ работѣ, по требованію горнаго начальства, неиначе, какъ распоряженіями гражданской администраціи и то только въ экстренныхъ случаяхъ, какъ напр. прорывъ плотины. Плата установлена по двойному разсчету противъ платата.

8-е Суммы на содержаніе заводовъ опредѣлено отпускать въ два срока: одну половину—къ ноябрю, а другую—къ маю [1]).

Но мѣры относительно выбора мастеровыхъ не были приведены въ исполненіе, потому что, въ силу доклада тайнаго совѣтника Мусина-Пушкина, какъ начальника горнаго вѣдомства, о неудобствѣ этой мѣры, исполненіе оной пріостановлено указомъ отъ 4 декабря 1801 года [2]).

---

[1]) Полн. Собр. Зак. № 19641 (9 ноября 1800 года).

[2]) Полн. Собр. Зак. № 20815.

При назначеніи въ 1802 году [1]) начальникомъ Нерчинскихъ горныхъ заводовъ бергмейстера 8-го класса Эллерса, министръ финансовъ, принявъ во вниманіе, что начальникъ Екатеринбургскихъ горныхъ заводовъ получалъ въ годъ 3.000 рублей и что начальники Нерчинскихъ горныхъ заводовъ прежде получали «еще «превосходнѣе, и между прочимъ статскому совѣтнику Нарышкину, по указу отъ 20 мая 1774 года, производилось въ раціонами по 4.204 руб. 80 коп.», признавалъ нужнымъ опредѣлить жалованье въ 4.000 рублей въ годъ. Такое жалованье министръ находилъ необходимымъ, потому что въ столь отдаленномъ краю, какъ Нерчинскій, при сильной дороговизнѣ всѣхъ припасовъ, содержаніе очень тяжело и люди должны быть назначаемы достойные.

Не смотря на заботливость горнаго начальства назначать въ Нерчинскъ людей достойныхъ, выбираемыхъ изъ представляемыхъ кандидатовъ по балламъ, какъ это было по отношенію къ Эллерсу, дѣло устроенія заводовъ шло туго, безпорядки и злоупотребленія не прекращались. Въ 1805 году [2]) управлявшій кабинетомъ тайный совѣтникъ Гурьевъ доложилъ Государю, что хлѣбные запасы въ Нерчинскомъ горномъ вѣдомствѣ не существуютъ, такъ какъ въ магазинахъ имѣется хлѣба только по іюнь 1805 года. Упомянутое обстоятельство вызвало именной указъ Селифонтову, въ которомъ между прочимъ изложено: «Разсмотрѣвъ свѣденія «сіи, Я не могъ безъ крайняго удивленія видѣть, какимъ обра«зомъ обстоятельство столь важное, каково есть продовольственіе, «доведено быть могло до такого положенія». Далѣе говорится, что узнавъ о безпорядкахъ, генералъ-губернаторъ долженъ былъ немедленно принять мѣры къ устраненію оныхъ, въ силу предоставленной ему власти. «Но, вмѣсто сего... Я вижу совсѣмъ про«тивное. Отъ неучиненія предварительнаго распоряженія вышло «то, что въ разныхъ мѣстахъ коммисіонеры горные и воинскіе, «встрѣчаясь въ дѣйствіи своемъ, возвышали цѣны на хлѣбъ и «другъ друга затрудняли». Вмѣсто принятія мѣръ завязалась кан-

---

[1]) Полн. Собр. Зак. № 20461.

[2]) Полн. Собр. Зак. № 21590.

целирная переписка и развились пререканія, неудобства эти не существовали бы, «если бы Вы, имѣя на попеченіи и подъ отвѣтственностью Вашею край, Вамъ ввѣренный, дѣйствовали собственнымъ распоряженіемъ». Для пополненія хлѣбныхъ магазиновъ запасами приказано: вывести изъ край часть Селенгинскаго полка; опредѣлить мѣстности, въ которыхъ закупать хлѣбъ горнымъ коммиссіонерамъ и въ которыхъ пріобрѣтать войскамъ; дозволено покупать хлѣбъ, не сообразаясь съ прежнею за нѣсколько лѣтъ справочною цѣною на хлѣбъ.

Во исполненіе упомянутой Высочайшей воли, генералъ-губернаторъ распорядился: а) для закупокъ хлѣба въ горное вѣдомство предоставить весь Нерчинскій округъ и ближайшія части Верхнеудинскаго уѣзда. При недостаткѣ хлѣба въ указанныхъ мѣстностяхъ дозволено покупать и въ Иркутскомъ уѣздѣ; б) городничимъ и вообще мѣстнымъ властямъ приказано оказывать горнымъ коммиссіонерамъ всяческое содѣйствіе; в) закупку хлѣба для прочихъ казенныхъ надобностей запретилъ производить въ Нерчинскомъ округѣ, а въ Верхнеудинскомъ дозволено закупать въ той части онаго, которая отдалена отъ заводовъ; г) для скорѣйшаго пополненія горнозаводскихъ хлѣбныхъ запасовъ дозволилъ ссудить горному вѣдомству хлѣбъ изъ ближайшихъ сельскихъ магазиновъ; д) изъ заводовъ выведены 2 роты Селенгинскаго полка [1]).

Екатеринбургскіе горные заводы, при Императорѣ Павлѣ I, были оставлены на содержаніи доходовъ отъ передѣла мѣдной монеты, которые, надо полагать, были велики, потому что монеты на этихъ заводахъ выдѣлывались свыше $1^1/_2$ милліона рублей.

Для сокращенія расходовъ на заводы, закрытъ Аннинскій монетный дворъ [2]).

Въ 1797 году [3]), «для выгоднѣйшаго и успѣшнѣйшаго производства работъ и для умноженія пользъ и доходовъ коронныхъ отъ Екатеринбургскихъ заводовъ» велѣно: «всѣмъ заводскимъ тамошнимъ селеніямъ быть непосредственно въ вѣдомствѣ

---

[1]) Полн. Собр. Зак. № 21779 (въ концѣ тома XXVIII).
[2]) Полн. Собр. Зак. № 18307.
[3]) Полн. Собр. Зак. № 17975.

«оныхъ заводовъ, а равномѣрно по принадлежности возвратить «въ зависимость и употребленіе тѣхъ заводовъ строенія, заведенныя нынѣ аптекою, госпиталью и лабораторіею, помѣстя сіи «послѣднія въ зданіяхъ, за упраздненіемъ присутственныхъ мѣстъ, «оставшихся безъ употребленія».

Но это мало помогло дѣлу и недоразумѣнія между заводскимъ начальствомъ и гражданскою мѣстною властью росли. Въ мартѣ 1798 года [1]) Сенатъ приказалъ не только Екатеринбургскому коменданту, но и всѣмъ губернскимъ правленіямъ, чтобы они предписали кому слѣдуетъ, не требовать «отъ самихъ крестьянъ, «высылаемыхъ по наряду горнаго начальства для исправленія казенныхъ работъ», письменныхъ видовъ, а освѣдомлялись бы о числѣ и именахъ этихъ крестьянъ отъ горныхъ начальствъ, дабы черезъ подобныя требованія крестьяне не были отягощены и въ заводскихъ исправленіяхъ не послѣдовало медленности и остановки.

Въ августѣ 1798 года [2]) «въ отвращеніе неудобствъ въ отправленіи дѣлъ по полицейской части, между Екатеринбургскими заводскою и городскою полиціями»,—велѣно оставить тамъ одну городскую полицію, включивъ въ составъ присутствія оной, вмѣстѣ съ комендантомъ, одного изъ горныхъ чиновниковъ.

До 1799 года мастеровые на Екатеринбургскихъ заводахъ получали:

доменныя по	3	руб.	въ мѣсяцъ
у прочихъ работъ . .	2	»	»
подмастерья	1	»	»

При этомъ всѣ они должны были уплачивать изъ жалованья на госпиталь и лазаретъ, а также процентъ съ суммы, за которую покупали для себя изъ заводскихъ магазиновъ харчъ и одежду. Между тѣмъ задѣльная плата за все, кромѣ ковки желѣза, была очень мала и рабочіе обѣднѣли совершенно и вошли въ неоплатные долги; такъ по одному Гороблагодатскому вѣдомству поступило до 49.298 руб., хотя для облегченія мастеровыхъ было

---

[1]) Полн. Собр. Зак. № 18434.
[2]) Полн. Собр. Зак. № 18620.

положено отпускать имъ провіантъ за уменьшенную плату по 20 коп. съ пуда, при отпускѣ такового:

На холостыхъ по . . . . . 2 пуда въ мѣсяцъ
» женатыхъ по . . . . . 3 » » »
» дѣтей по . . . . . 1 » » »

Но помощь эта оказывалась недостаточною (мука обходилась имъ иногда въ 75 и даже 90 к. за пудъ) и многосемейнымъ рабочимъ, получавшимъ 7—11 пудовъ муки, оставалось на харчъ 3, 2 и даже ¼ копѣйки.

Столь несчастное положеніе мастеровыхъ побудило главнаго начальника берг-коллегіи представить на Высочайшее имя докладъ о необходимости сдѣлать мастеровымъ льготу такого рода:

Про стоимости муки отъ
50 коп. до 1 руб. пудъ—отпускать оную съ вычетомъ 20 коп. только тѣмъ мастеровымъ, которые получаютъ жалованья 5 руб.

Отпускать съ вычетомъ 10 к. тѣмъ, которые получаютъ жалованья и задѣльной платы 3—2 рубля.

Отпускать безъ вычета мастеровымъ, получающимъ менѣе 2 рублей.

Менѣе 50 коп. пудъ—отпускать съ вычетомъ 10 коп. мастеровымъ, получающимъ 5 руб. въ мѣсяцъ, а прочимъ—даромъ.

На дѣтей паекъ отпускать:

мальчикамъ до . . . . . 12 лѣтъ
дѣвочкамъ до . . . . . 18 »

а затѣмъ мальчиковъ ставить къ разбору рудъ, или къ какой другой работѣ, сообразно ихъ силамъ и выдавать полный паекъ; выдачу пайка дѣвицамъ прекращать. Вычеты на госпиталь и лазаретъ прекратить. Представленіе это утверждено 19 мая 1799 года [1]).

Въ слѣдующемъ году преступниковъ, сосланныхъ для работъ на Екатеринбургскихъ заводахъ, если они окажутся старыми и дряхлыми, приказано разселить по деревнямъ, въ 60 верстахъ

---

1) Полн. Собр. Зак. № 19965.

отъ заводовъ, на томъ основаніи, какъ это сдѣлано въ Иркутской губерніи. Таковыхъ оказалось 53 человѣка [1]).

20 ноября 1801 года [2]) состоялся указъ о преобразованіи управленія Екатеринбургскими заводами и вмѣсто канцеляріи главнаго правленія заводами учреждено «горное начальство о двухъ департаментахъ». Начальникомъ новаго учрежденія 16 января 1802 года назначенъ оберъ-Бергъ-Гауптманъ, Германъ (IV клас.), которому вмѣстѣ съ указомъ о принятіи должности, отъ бывшаго начальника главнаго правленія заводами Д. С. С. Ярцова, дана инструкція, примѣнительно къ дѣйствовавшей на Колывано Вос кресенскихъ заводахъ съ 21 января 1786 года.

Сущность этой инструкціи по пунктамъ такова:

Ст. 1. Принять отъ Д. С. С. Ярцова все по описи.

Ст. 2. Преобразовать канцелярію главнаго правленія заводовъ на два департамента и распредѣлить по онымъ чиновниковъ, служившихъ въ канцеляріи.

Ст. 3. Въ 1-мъ департаментѣ вѣдать казенные заводы со всѣми приписными къ онымъ, землями и крестьянами, а именно:

Екатеринбургскій желѣзодѣлательный и мѣди-плавильной.

Золотые промысла съ промывальными заводами: Березовскимъ, Пышминскимъ, Уктусскимъ и Екатеринбургскимъ.

Каменскій чугуннолавленный и пушечный.

Нижнесетскій, вновь строющійся стальной.

Уткинская казенная пристань съ пильною мельницею и со всѣми тамъ принадлежностями.

Міяскій, вновь учрежденный золотопромывальный.

Банковскій Міяскій мѣдеплавильный.

Старый, недѣйствующей Вознесенскій.

Ст. 4. Во 2 мъ департаментѣ вѣдать всѣ частные заводы.

Ст. 5. Освидѣтельствовать состояніе казенныхъ заводовъ.

Ст. 6. Опредѣлить порядокъ дѣлъ въ департаментахъ.

Ст. 7. Для разбора дѣлъ канцеляріи главнаго правленія заводовъ составить коммисію.

---

[1]) Полн. Собр. Зак. № 19529.

[2]) Полн. Собр. Зак. № 20112.

Ст. 8. За упразднеміемъ канцеляріи упраздняется счетная экспедиція и контора судныхъ и земскихъ дѣлъ; вмѣсто того учредить въ 1-мъ департаментѣ особый столъ для обревизованія денежныхъ и припасныхъ книгъ. Дѣло это вести такъ, какъ оно ведется на Колывано-Воскресенскихъ заводахъ.

Ст. 9. При неисправности крестьянъ въ нарядахъ на работы дѣйствовать по силѣ указа 20 мая 1785 года.

Ст. 10. Такъ какъ указомъ 4 декабря 1801 года повелѣно остановить выборъ мастеровыхъ изъ крестьянъ, приписанныхъ къ заводамъ, то сообразить, «не откроется ли другихъ видовъ, которыми бы крестьянскія работы и недостатокъ заводскихъ работниковъ другимъ образомъ замѣнить было можно». Между тѣмъ стараться привлекать рабочихъ по вольному найму, не держась платы заводскаго оклада.

Ст. 11. Привести въ извѣстность количество лѣсовъ, отведенныхъ казеннымъ и частнымъ заводамъ.

Ст. 12. Въ декабрѣ 1801 года приказано на золотые Екатеринбургскіе промыслы употребить 1.000 преступниковъ. Если такого числа еще не собрано, то выбрать годныхъ работниковъ изъ числа пересылаемыхъ въ Сибирь. Золото стараться добывать такъ, чтобъ добыча онаго «могла быть обезпечена на будущія времена въ умѣренной пропорціи, не стремясь единственно къ ежегодному пріумноженію получаемаго изъ нихъ золота, отъ чего сіи рудники разстраиваться могутъ».

Ст. 13. Обратить вниманіе на Каменскій заводъ и заботиться о приведеніи въ совершенство производимую на ономъ отливку пушекъ и снарядовъ.

Ст. 14. Озаботиться скорѣйшимъ окончаніемъ постройки фабрики для цементованія стали, которая уже болѣе 3 лѣтъ начата постройкой, при плотинѣ бывшаго Нижне-Исетскаго монетнаго двора.

Ст. 15. Озаботиться образованіемъ запасовъ на всѣхъ заводахъ: рудъ, дровъ, угля, лѣса и прочаго; пополнить хлѣбные магазины.

Ст. 16. Распредѣлить, по каждому заводу отдѣльно, время работъ и нарядъ оныхъ на крестьянъ, приписанныхъ къ заводамъ.

Ст. 17. Въ производствѣ дѣлъ по заводской и горной части

дано право, въ экстренныхъ случаяхъ, дѣйствовать самостоятельно, по своему усмотрѣнію, донося только о своихъ распоряженіяхъ.

Ст. 18. Всѣхъ горныхъ служителей и солдатъ, по примѣру Колывано-Воскресенскихъ заводовъ, судить при заводахъ.

Ст. 19. Распредѣлять штабъ и оберъ-офицеровъ и горныхъ чиновниковъ по заводамъ, по своему усмотрѣнію.

Ст. 20. Дозволить служащимъ на заводахъ дѣлать опыты по своей спеціальности, для улучшенія производства, если это не будетъ вредить казеннымъ работамъ.

Ст. 21. Въ полицейскомъ смыслѣ руководствоваться указомъ 13 августа 1798 года, то есть подчиняться требованіямъ городской полиціи.

Ст. 22. На подобіе Колывано-Воскресенскаго горнаго начальства принимать указы только отъ Сената и Коллегіи, а съ прочими присутственными мѣстами только сноситься.

Ст. 23. Служащіе при заводахъ, имѣющіе свои собственные дома, избавляются отъ воинскаго постоя.

Ст. 24. Въ общемъ хозяйственное управленіе заводами препоручено заботливости Германа.

Екатеринбургское горное начальство о двухъ департаментахъ, (а также и Пермское) открыло свои дѣйствія 26 марта 1802 года [1].

Въ 1804 году [2] приказано офицерамъ и нижнимъ чинамъ, командируемымъ съ Екатеринбургскихъ заводовъ для провоза въ Петербургъ золота, давать, по примѣру проходящихъ съ караванами изъ Колывано-Воскресенскихъ заводовъ, награды офицерамъ въ половинномъ размѣрѣ, а нижнимъ чинамъ въ томъ же.

Въ іюлѣ 1805 года [3] упразднена экспедиція мраморной ломки и пріиска драгоцѣнныхъ камней и утвержденъ докладъ д. т. с. Строгонова, объ учрежденіи въ Екатеринбургѣ гранильной фабрики и мраморнаго Горношидскаго завода.

Съ воцареніемъ Императора Александра I измѣнилось также управленіе и Гороблагодатскими заводами.

---

[1] Полн. Собр. Зак. № 20300.
[2] Полн. Собр. Зак. № 21260.
[3] Полн. Собр. Зак. № 21839

26 февраля 1802 года [1]) главнымъ начальникомъ Гороблагодатскаго и Пермскаго горныхъ начальствъ назначенъ Оберъ-Бергъ-Гауптманъ V класса Дерябинъ, которому точно такие, какъ и Герману, дана инструкція, сходная въ пунктахъ, 8, 9, 10, 11, 15, 16, 17, 18, 19, 20, 23 и 24 и мало разнящаяся въ остальныхъ.

По ст. 1. Приказано принять все заводское имущество отъ Ярцова и списки за общимъ подписомъ представить: одинъ экземпляръ въ бергъ-коллегію, а другой отправить къ начальствамъ Гороблагодатскаго и Пермскаго заводовъ.

По ст. 2. Приказано открыть Пермское горное начальство въ Юговскомъ заводѣ, а Гороблагодатское на Кушвинскомъ, распредѣливъ по онымъ чиновниковъ бывшей канцеляріи по своему усмотрѣнію.

По ст. 3. Опредѣлено состоять въ Гороблагодатскомъ горномъ начальствѣ заводамъ: Кушвинскому, Туринскому, Баранчинскому, Нижне-Туринскому, Сребрянскому, Ижевскому и Вотинскому; а также Ослянской и Гольянской пристанямъ, Илинской и другимъ пильнымъ мельницамъ, принадлежащимъ къ заводамъ.

По ст. 4. Въ Пермскомъ горномъ начальствѣ должны были состоять заводы: Верхне-Юговской, Нижне-Юговскій, Мотовилихинскій, Пыскорскій, Анненскій, Висимскій, Ягошихинскій, со всѣми къ нимъ принадлежащими землями.

По ст. 5 и другимъ тоже, что и по Екатеринбургской инструкціи съ незначительными измѣненіями, вызываемыми мѣстными условіями.

Гороблагодатское горное начальство открыло свои дѣйствія 7 мая 1802 года [2]).

По отношенію къ розыску рудъ, существенныя распоряженія, въ разсматриваемый періодъ, были таковы:

Въ октябрѣ 1797 года [3]) отправленъ въ Сибирь, для розыска

---

[1]) Полн. Собр. Зак. № 20160.
[2]) Полн. Собр. Зак. № 20431.
[3]) Полн. Собр. Зак. № 18187.

селитры, въ окрестностяхъ Екатеринбурга и по другимъ мѣстамъ, артиллеріи генералъ-маіоръ Корсаковъ.

Въ слѣдующемъ году [1]) постановлено выдавать награды, въ размѣрѣ отъ 1 до 5 рублей, тѣмъ мастеровымъ, которые будутъ объявлять пріиски какихъ бы ни было рудъ. На пріисканіе рудъ, за 2 года, издержано 10120 руб. изъ капитала въ 30000 р. предназначеннаго для этой цѣли.

Столь быстрое расходованіе денегъ на пріискателей вызвало распоряженіе: расходъ на нихъ относить на суммы, получаемыя съ металловъ, добытыхъ въ открытыхъ ими рудникахъ, а оставшійся капиталъ приказано отдать для прироста процентами, съ тѣмъ, чтобы развѣдки дѣлать на проценты и остающееся количество денегъ причислять къ общимъ государственнымъ доходамъ [2])

О количествѣ металловъ, добытыхъ въ разсматриваемый періодъ, можно судить по слѣдующимъ даннымъ:

Въ 1796 году [3]) Пермскіе казенные заводы
доставили мѣди . . . . . 6340 п. — —
На частныхъ заводахъ добыто мѣди . 27384 » 9 ф. 54 зол.

Желѣзо добывалось въ количествѣ недостаточномъ для удовлетворенія потребностямъ казны, что усматривается изъ нижеслѣдующаго [4]). Въ 1794 году состоялось распоряженіе, чтобы казенныя палаты представляли въ Сенатъ вѣдомости о потребности желѣза для казенныхъ надобностей. Требованія эти оказались непомѣрно большими и въ январѣ 1797 года Сенатъ, за невозможностью удовлетворить оныя, приказалъ войти съ требованіемъ только самаго необходимаго количества, на удовлетвореніе неотложныхъ потребностей. Но и вновь представленныя требованія оказались чрезмѣрными, что побудило Сенатъ приказать отпускать желѣзо въ губернскія правленія, съ надбавкою

---

[1]) Полн. Собр. Зак. № 18642.
[2]) Полн. Собр. Зак. № 18902.
[3]) Полн. Собр. Зак. № 18307.
[4]) См. Приложеніе № 17.

«къ казенной цѣнѣ 10%, только въ такомъ случаѣ, когда будутъ удовлетворены всѣ надобности адмиралтейства и другихъ казенныхъ мѣстъ и образуется запасъ въ 100,000 пудовъ. При этомъ подтверждено, чтобы частнымъ лицамъ продавать желѣзо не болѣе 5 пудовъ въ одни руки [1]) и чтобы оно продавалось по установленной цѣнѣ:

Въ февралѣ 1799 года [2]) приказано: желѣзо, остающееся на казенныхъ заводахъ, отпускать по требованіямъ казенныхъ палатъ и губернскихъ правленій, для обращенія въ военную продажу, съ надбавкою къ казенной его стоимости 25%; остающееся затѣмъ направлять въ Петербургъ и продавать всѣмъ желающимъ ниже вольныхъ цѣнъ на 10 копѣекъ съ рубля.

Упомянутыя распоряженія повлекли за собою злоупотребленія; казенныя учрежденія требовали желѣза болѣе, чѣмъ нужно, а заводы показывали добываніе онаго въ меньшемъ количествѣ, чтобы имѣть возможность продавать на сторону. Для устраненія, насколько возможно, упомянутыхъ неудобствъ въ августѣ 1801 года [3]) Сенату данъ указъ такого рода:—въ адмиралтейство и въ артиллерію желѣзо доставляется по цѣнамъ, утвержденнымъ въ 1728 году. Между тѣмъ выдѣлка онаго на Сибирскихъ заводахъ сдѣлалась теперь дороже и существующія цѣны сдѣлались несоотвѣтственными. Малое же взысканіе, въ случаѣ утраты, «нанося знатный ущербъ казнѣ, можетъ даже подать поводъ къ «неположенной упомянутыхъ вещей продажѣ. Итакъ, дабы съ «одной стороны пресѣчь всякое поползновеніе къ злоупотребле«нію, а съ другой поставить въ извѣстность ежегодныя требо«ванія, неограниченность которыхъ.... горнымъ заводамъ причи«няетъ великія затрудненія повелѣваемъ»:

1-е. Опредѣлить норму для ежегодныхъ требованій, согласно вѣдомостей, въ адмиралтействъ коллегію; въ артиллерію и въ Тульскій и Сестрорѣцкій заводы.

2-е. За вещи, на Сибирскихъ казенныхъ заводахъ выдаваемыя,

---

[1]) Полн. Собр. Зак. № 18603.
[2]) Полн. Собр. Зак. № 18852
[3]) Полн. Собр. Зак. № 19986.

платить, включая и провозъ: за якори, какъ показано въ вѣдомостяхъ, за пудъ желѣза полосоваго—по 2 руб., за пудъ желѣза сортоваго по 4 руб., за пудъ чугуна, въ пушкахъ, въ дроби, въ каркасахъ по 2 руб., а въ ядрахъ и другихъ видахъ, кромѣ балласта, по 50 коп., за балластъ же по 70 к. пудъ.

3-е. Тульскому оружейному заводу уплачивать 50 к. на пудъ меньше, такъ какъ доставка на оный желѣза производится заводомъ на свой счетъ. Тамошнимъ оружейникамъ дозволено отпускать по 25000 пудовъ, по истиннымъ заводскимъ цѣнамъ, ежегодно.

4-е. За все выписываемое казенными мѣстами желѣзо уплачивать въ берг-коллегію, половину при нарядѣ, а другую половину при пріемѣ.

5-е. Продажу якорей отъ казны, частнымъ людямъ, производить съ добавкою къ опредѣленной цѣнѣ еще по 10 копѣекъ на рубль; по этой же стоимости производить взысканія за утраченные матеріалы.

6-е. Бывшій отпускъ матеріала съ заводовъ производить не иначе, какъ по особымъ на то Высочайшимъ повелѣніямъ; а если казеннымъ мѣстамъ потребуется менѣе желѣза, чѣмъ опредѣлено нормой, то предварять объ этомъ заводы, до отправки ими каравановъ.

Не смотря на упомянутыя правила, казенныя мѣста, принимавшія желѣзо, нерѣдко затягивали уплату, что ставило берг-коллегію въ трудное положеніе и потому въ февралѣ 1805 года [1]) повелѣно разсчитываться непремѣнно при пріемѣ, доставляя съ заводовъ тотъ матеріалъ, который будетъ утраченъ дорогой и замѣняя тотъ, который будетъ признанъ неотвѣчающимъ образцамъ.

Вслѣдъ за симъ повелѣно продавать желѣзо казеннымъ мѣстамъ, кромѣ адмиралтейства, артиллеріи и Тульскаго и Сестрорѣцкаго заводовъ не по уменьшенной, а по вольной цѣнѣ, такъ какъ въ смѣтахъ на производство работъ казенныя присутствен-

---

[1]) Полн. Собр. Зак. № 20624.

ныя, имѣетъ выводить въ расходъ желѣзо не по льготной, а по базарной цѣнѣ [1]).

Для устраненія пререканій при пріемѣ и вообще при расчетахъ за желѣзо, въ іюнѣ 1804 года [2]) объявлены правила для опредѣленія качества желѣза всѣхъ сортовъ; высланы на заводы образцы тѣхъ вещей, которыя должны быть заготовляемы для адмиралтейства и артиллеріи, и установлено имѣть комиссіонеровъ для пріема вещей на пристаняхъ: Осинской, Гольянской, Устьрѣчинской и Уткинской.

Свинецъ почти весь шелъ для надобностей артиллеріи. Въ іюнѣ 1799 года [3]) повелѣно берггъ-коллегіи, весь свинецъ добываемый на Нерчинскихъ заводахъ и находящуюся при оныхъ «гору самородной горючей сѣры» отдать нынѣ и впредь отдавать въ артиллерійское вѣдомство.

Золото и серебро поднялись въ цѣнѣ, сравнительно съ Екатерининскимъ временемъ, что видно изъ помѣщаемой таблицы цѣнъ на золото и серебро, по которымъ приказано монетному двору принимать названные металлы въ слиткахъ, въ ломѣ и въ монетѣ.

Золото и серебро принималось не ниже 50 пробы для золота и 60 для серебра [4]).

Золото.			Серебро.							
Считая одинъ фунтъ.	Руб.	Коп.	Считая одинъ пудъ.	Рублевою и полтинничн. монетою.		Полуполтинники.		Гривенники.	
				руб.	коп.	руб.	коп.	руб.	коп.
96 пробы .	338	59½	96 пробы .	887	65	876	¾	867	16¼
94⅜ » .	333	89½	84 » .	776	69½	766	50½	758	76¼
90 » .	314	56½	83⅓ » .	772	64¼	762	53½	754	85¾
80 » .	279	29½	80 » .	725	68½	715	98	708	61
75 » .	261	66	75 » .	679	23¾	670	14	663	23
72 » .	251	7¾	72 » .	651	36¾	642	63½	636	¼
60 » .	208	75½	70 » .	632	78¾	624	29¾	617	86
50 » .	173	48½	60 » .	539	89¼	532	61½	527	8¾

[1]) Полн. Собр. Зак. № 20680.
[2]) Полн. Собр. Зак. № 21359.
[3]) Полн. Собр. Зак. № 19006.
[4]) Полн. Собр. Зак. № 21099.

Въ видахъ поощренія къ выплавкѣ мѣди, въ 1707 году [1] уменьшена пошлина съ оной и опредѣлено:

1) Взимать вмѣсто 15 пудовъ со ста, какъ это установлено іюньскимъ указомъ 1794 года, только по 10 пудовъ.

2) Съ крестьянъ, приписныхъ къ заводамъ, вмѣсто двойной десятины, брать только по 15 на 100.

3) За половинную часть выплавляемой мѣди, доставляемую заводчиками въ казну, уплачивать впредь по 7 рублей, вмѣсто прежней цѣны въ 5 р. 50 к. за пудъ.

Вскорѣ однако льготы эти были уничтожены, потому что сенатъ представилъ убѣдительный докладъ (27 октября 1799 года) [2] о томъ, что изъ всѣхъ состояній въ государствѣ, только одни заводчики, получающіе громадные барыши, отъ 70 до 100 % въ годъ, не участвуютъ въ пособіи на государственныя нужды, вызванныя указомъ 18 декабря 1797 года.

Въ докладѣ оговорено, что съ поступленія Екатеринбургскихъ заводовъ въ вѣденіе берг-коллегіи, въ 1798 году, казна получила на ½ милліона рублей болѣе дохода, чѣмъ за 1796 годъ, когда эти заводы состояли подъ вѣдомствомъ казенныхъ палатъ.

Для большаго еще увеличенія дохода казны Сойминовъ представилъ о необходимости отнести содержаніе берг-коллегіи на сборъ съ заводчиковъ въ размѣрѣ 4 копѣекъ съ пуда чугуна на тѣхъ, которые получаютъ пособіе отъ казны и по 2 коп. съ пуда съ тѣхъ, которые обходятся безъ пособія. Суммы же, опредѣленныя изъ государственныхъ доходовъ на содержаніе берг-коллегіи, ея конторъ и канцелярій, обращать въ особый капиталъ для приращенія процентами и употреблять этотъ капиталъ: а) на выдачу пособій горному училищу, б) на расходы рудоискателямъ и в) на выдачу пенсій престарѣлымъ чиновникамъ. Отъ введенія упомянутаго налога казна получала ежегоднаго прироста въ доходахъ на 180.000 руб.

Сильно развившееся горное дѣло требовало свѣдущихъ офицеровъ и правительство не жалѣло затратъ для поднятія ихъ

---

[1] Полн. Собр. Зак. № 18139.

[2] Полн. Собр. Зак. № 19164.

ственнаго развитія. Въ февралѣ 1802 года [1]) въ указѣ, данномъ на имя Сената, объ учрежденіи библіотекъ при горныхъ начальствахъ, выражено: «Усмотрѣли мы, что офицеры, на Сибирскихъ заводахъ находящіеся.... лишены средствъ усовершенствовать свѣденія свои въ предметахъ, до должности ихъ относящихся...». А потому повелѣно: изъ заводскихъ суммъ выдать каждому горному начальству, единовременно, по 2.000 рублей на первоначальное обзаведеніе, на покупку книгъ и инструментовъ и на содержаніе самыхъ необходимыхъ химическихъ припасовъ, «для упражненія горныхъ офицеровъ служащихъ» и затѣмъ, въ дополненіе къ опредѣленнымъ на школы, отпускать ежегодно по 400 рублей для выписки сочиненій, касающихся горнаго дѣла, въ иностранныхъ земляхъ издаваемыхъ.

Вслѣдъ за симъ (8 іюля 1802 года [2]) повелѣно увеличить отпускъ денегъ на содержаніе горнаго корпуса съ тѣмъ, чтобы доставить ему возможность знакомить кадетъ практически съ разными видами горныхъ работъ; а 19 января 1804 года [3]) изданъ уставъ горнаго кадетскаго корпуса.

Выше было указано, что 9 ноября 1800 года состоялось повелѣніе о выборѣ изъ крестьянъ, приписанныхъ къ заводамъ, мастеровыхъ для постоянныхъ работъ съ тѣмъ, чтобы остальныхъ крестьянъ, приписанныхъ къ заводамъ, освободить отъ барщинъ и перечислить въ государственные крестьяне. Мѣру эту приказано было осуществить съ 1 января 1802 года. Но тайный совѣтникъ Мусинъ-Пушкинъ, смѣнившій Соймонова, возсталъ противъ этой мѣры и 4 декабря 1801 года повелѣно мѣру эту не приводить въ исполненіе до окончательнаго разрѣшенія этого вопроса въ подробностяхъ.

Сенатъ собравъ надлежащія справки, въ іюнѣ 1803 года [4]) представилъ Государю докладъ, въ которомъ изложилъ, что не только Сибирскій генералъ-губернаторъ Селифонтовъ, но и горный совѣтъ Екатеринбургскаго начальства, а также и Гороблаго-

---

[1]) Полн. Собр. Зак. № 20145.
[2]) Полн. Собр Зак. № 20320
[3]) Полн. Собр. Зак. № 21133.
[4]) Полн. Собр. Зак. № 20615.

датскаго и даже сами крестьяне признаютъ необходимымъ и полезнымъ для дѣла выдѣленіе изъ среды крестьянъ, приписныхъ къ заводамъ, постоянныхъ мастеровыхъ. Въ силу изложеннаго Сенатъ признавалъ необходимымъ, оставя на время Колывано-Воскресенскіе и Нерчинскіе заводы на прежнемъ основаніи, новый порядокъ примѣнить къ Уральскимъ заводамъ и установить:

1-е. Всѣ заводскія работы выполнять только постоянными мастеровыми.

2-е. Число работниковъ опредѣлить по мѣрѣ и дѣйствію каждаго завода.

3-е. Работника полагать не старѣе 40 лѣтъ.

4-е. Приписку постоянныхъ работниковъ произвести изъ ближайшихъ селеній и за недостаткомъ оныхъ выбрать изъ всѣхъ деревень, приписанныхъ къ заводамъ, по расчету съ 1.000 человѣкъ.

5-е. Крестьянъ, оставшихся въ селеніяхъ за выборомъ работниковъ, перечислить въ государственныхъ крестьянъ, обязавъ ихъ помочь людямъ, выбраннымъ въ мастеровые, повозками, лошадьми, а буде нужно и въ строеніи.

Соотвѣтственно опредѣленному рѣшенію, приказано начальникамъ горныхъ правительствъ Екатеринбургскаго, Гороблагодатскаго и Богословскаго собрать необходимыя свѣденія: о количествѣ крестьянъ въ селеніяхъ Пермской и Вятской губерній; о потребностяхъ заводовъ казенныхъ и частныхъ въ мастеровыхъ; составить расчеты наиболѣе выгодной приписки селеній къ заводамъ для выбора мастеровыхъ и т. п., словомъ, выполнить всю подготовительную работу.

Затѣмъ Сенатъ призналъ нужнымъ соединить Нерчинскіе заводы подъ одно вѣденіе съ Колывано-Воскресенскими, такъ какъ послѣдніе не могутъ обходиться безъ Нерчинскаго свинца и приказалъ, «чтобы горные чиновники не мѣшалися въ дѣла, отвлекающія ихъ отъ свойственныхъ званію ихъ упражненій». Далѣе Сенатъ высказывалъ убѣжденіе, что новый порядокъ вещей «обратитъ вниманіе горныхъ чиновниковъ на однихъ заводскихъ работниковъ, коими управлять должны будутъ они, соотвѣтственно инструкціямъ и правиламъ, кои начертаны имъ будутъ».

Не успѣвъ отстоять приписку къ заводамъ крестьянъ, горное

ведомство новую атаку на запасный капиталъ, образовавшійся, по мысли Сойкинова, изъ добавочной подати на чугунъ и успѣло отвоевать таковой въ свое распоряженіе, чѣмъ съ излишкомъ вознаградило себя за отнятыхъ отъ Уральскихъ заводовъ крестьянъ.

Капитала этого поступило [1]:

	въ 1800 г.		въ 1801 г.		въ 1802 г.	
	руб.	коп.	руб.	коп.	руб.	коп.
	95.486	78½	261.986	23½	263.928	64½
Израсходовано:						
на опредѣленные расходы	45.361	76½	99.269	38	108.222	65½
на неопредѣленные расходы	10.100	79	60.134	52¾	134.812	58½
на единовременные расходы, въ томъ числѣ покупка провіанта Нерчинскимъ заводомъ на 100.500 рублей	2.342	86¼	10.935	24½	110.204	44
Итого	67.805	41¾	170.339	15¼	353.239	67½

Стало быть долженъ былъ образоваться остатокъ, но горное вѣдомство показало неоплаченные за 1802 годъ расходы по заводамъ, которые подлежало вывести въ расходъ изъ доходовъ за 1803 годъ и образовался недостатокъ, т. е. передержка по добавочному чугунному налогу, въ суммѣ 219.821 руб. 3 коп. Опираясь на эту передержку, оно просило объ оставленіи добавочнаго чугуннаго налога, спеціально, въ его вѣденіи, для образованія изъ онаго запаснаго капитала на устройство заводовъ, въ размѣрѣ 918.036 руб. 47 коп., предполагая, что за производствомъ опредѣленныхъ на этотъ налогъ расходовъ, у него ежегодно будетъ очищаться 75.000 рублей, которые будутъ сдаваться въ банкъ для прироста процентами; при этомъ оно просило о про-

[1]) Полн. Собр. Зак. № 21001.

шенія долга. Государь утвердилъ представленіе министра финансовъ по сему поводу 23 октября 1803 года.

Въ сентябрѣ 1804 года[1]) министръ финансовъ представилъ на Высочайшее Имя докладъ «о новомъ порядкѣ управленія горными заводами», который предполагалъ примѣнить сперва къ однимъ Уральскимъ заводамъ. Онъ представилъ о необходимости образованія особаго генералъ-губернаторства для Пермской и Вятской губерній, съ подчиненіемъ генералъ-губернатору, въ общемъ административномъ смыслѣ, горнаго правленія, состоящаго изъ 2 департаментовъ, съ переводомъ такового изъ Екатеринбурга въ Пермь. Въ зависимость отъ этого горнаго правленія были поставлены всѣ казенные и частные заводы губерній: Пермской, Вятской, Казанской и Оренбургской. Для управленія заводами, находящимися внутри Россіи проектировано учрежденіе берггконторы въ Москвѣ.

За приведеніемъ въ исполненіе проекта подлежали закрытію: берггколлегія и всѣ мѣстныя горныя начальства, какъ-то: Екатеринбургское, Гороблагодатское, Пермское и Банковское. Заводами въ губерніяхъ будутъ управлять начальники заводовъ, а общее направленіе ихъ дѣятельности будетъ опредѣляться горнымъ начальствомъ въ Перми.

Въ числѣ мотивовъ, вызвавшихъ этотъ проектъ, министръ финансовъ заявляетъ, что приступивъ къ ознакомленію съ горнымъ хозяйствомъ онъ усмотрѣлъ, что оно ведется далеко не такъ какъ надлежитъ, что между горнымъ и мѣстнымъ начальствомъ постоянно возникаютъ недоразумѣнія, что хозяйство велось бы лучше и доходность заводовъ увеличивалась бы при вполнѣ самостоятельномъ отношеніи къ дѣлу начальниковъ заводовъ (ссылаясь при этомъ на генерала Татищева), и что оно особенно упало при подчиненіи ихъ казеннымъ палатамъ; возстановленіе берггколлегіи въ въ 1797 году вызвало улучшеніе заводовъ Уральскаго хребта, но не устранило недоразумѣній между гражданскимъ и горнымъ начальствомъ «и что самые лучшіе начальники по той и другой «части, не могутъ избѣжать тѣхъ затрудненій и даже непріят-

---

[1]) Полн. Собр. Зак. № 21640.

костей»; что Колыванскіе заводы поднялись только тогда, когда горная часть была отдалена отъ гражданской, тоже замѣчалось и на Нерчинскихъ заводахъ.

Съ образованіемъ особаго горнаго правленія въ заводскихъ селеніяхъ устраивалась горная полиція и вводился свой судъ, на манеръ военнаго. Приговоры военныхъ судовъ должны были представляться на утвержденіе начальниковъ, которые, въ случаѣ не согласія съ мнѣніемъ уѣздной коммисіи, представляли таковыо генералъ-губернатору. О штабъ и оберъ-офицерахъ, подлежавшихъ лишенію чиновъ, генералъ-губернаторъ долженъ быть представлять «къ высшему правительству».

ГЛАВА VIII.

Распредѣленіе дѣтей священно и церковно-служителей учителями въ школы, а остальныхъ въ солдаты. Воспрещеніе обращать снова въ духовный санъ лицъ, исключенныхъ изъ онаго. О подачѣ прошеній духовными для опредѣленія въ приходы. Запрещеніе постригать въ монашество безъ разрѣшенія Св. Синода. Размѣръ прогонныхъ денегъ духовнымъ лицамъ. Доставленіе приходскимъ духовенствомъ свѣденій о населеніи. Новое распредѣленіе Россіи на епархіи. О полковыхъ священникахъ. Устройство быта духовенства. Возложеніе на прихожанъ содержанія причтовъ. Надѣлъ причтовъ землею. Изъятіе церковныхъ имуществъ изъ вѣдѣнія казенныхъ палатъ. Мѣры для призрѣнія вдовъ и сиротъ духовенства. О совершеніи православнымъ духовенствомъ обрядовъ: погребенія, крещенія младенцевъ и вѣнчанія. Установленіе табельныхъ дней. О соблюденіи благочинія въ церквахъ. Построеніе церквей и перечисленіе церквей, находившихся въ нынѣшней Енисейской губерніи и въ гор. Иркутскѣ. Мѣры для поднятія образованія въ средѣ духовенства. Попытки распространить въ средѣ духовенства популярныя свѣдѣнія о медицинѣ. Несочувствіе духовенства къ учрежденію приходскихъ школъ и пріобрѣтенію медицинскихъ познаній. Мѣры для поднятія нравственнаго уровня духовенства. Отмѣна тѣлеснаго наказанія для нихъ. Признаніе перваго святаго въ Сибири Святителя Иннокентія. Заботы о духовенствѣ прочихъ исповѣданій. Мѣры по отношенію къ раскольникамъ. Отправка миссіи въ Пекинъ.

Въ разсматриваемый періодъ не состоялось распоряженій, существенно измѣняющихъ устройство духовнаго чина людей, но

тѣмъ не менѣе и эта отрасль государственныхъ учрежденій не была оставлена безъ вниманія.

Въ декабрѣ 1796 года [1]) императоръ Павелъ, усмотрѣвъ изъ «Синодскихъ Вѣдомостей», что большое число священно и церковно-служительскихъ дѣтей праздно проживаютъ при своихъ отцахъ, повелѣлъ распредѣлить ихъ на учительскія должности, а остающихся затѣмъ зачислить въ войска. Въ указѣ по этому поводу, между прочимъ, изложено: «Желая устроить состояніе ихъ «съ лучшею выгодою, какъ для общества, такъ и для нихъ собственно» повелѣно: пополнивъ ими всѣ штатныя церковно-служительскія мѣста, а также учительскія, не только въ духовныхъ, но и въ городскихъ школахъ, остающихся за тѣмъ опредѣлить «въ войска, гдѣ они будутъ съ пользою употреблены, по примѣру «древнихъ Левитовъ, которые на защиту отечества вооружались».

Разборъ этихъ дѣтей возложенъ на епархіальное начальство, которое должно было сдать ихъ гражданскому начальству, а военная коллегія получила приказаніе сдѣлать соотвѣтственныя распоряженія къ принятію оныхъ и распредѣленію въ войска [2]).

Упомянутая мѣра была употреблена, однако, въ видѣ исключительной; въ принципѣ же Императоръ не одобрялъ переводовъ изъ духовнаго званія, что опредѣлительно выяснилось въ Высочайшемъ рескриптѣ, данномъ на имя С.-Петербургскаго Архіепископа Амвросія, въ маѣ 1800 года [3]). Узнавъ о переводѣ въ гражданскую службу 10-ти семинаристовъ Тверской семинаріи, вслѣдствіе требованія С.-Петербургскаго гражданскаго губернатора, князя Мещерскаго, Императоръ повелѣлъ сдѣлать выговоръ Тверскому Преосвященному и своеручно приписалъ: «Предпишите всѣмъ епархіямъ семинаристовъ не обращать безъ воли «моей въ другое какое званіе, о чемъ каждый разъ Синоду меня «спрашиваться».

Въ 1803 году [4]) Высочайшее утверждено: увольняемыхъ изъ духовнаго званія, по распоряженію духовныхъ властей, за нади-

---

[1]) Полн. Собр. Зак. № 17675.
[2]) Полн. Собр. Зак. № 17728.
[3]) Полн. Собр. Зак. № 19434.
[4]) Полн. Собр. Зак. № 20697.

шествомъ, дѣтей священно и церковно-служителей не зачислять непремѣнно въ войска, а предоставить имъ избирать родъ жизни, какой сами пожелаютъ. Мѣра эта вызвана отчасти тѣмъ соображеніемъ, чтобъ избавить общество отъ «новаго небывалаго состоянія»—праздношатающихся церковно-служительскихъ дѣтей, признанныхъ неспособными къ военной службѣ и потому возвращенныхъ въ прежнее состояніе, въ которое ихъ епархіальное начальство принять не имѣло права. Для ослабленія упомянутаго зла, въ октябрѣ 1802 года [1]) было предписано губернскимъ правленіямъ: всѣхъ лицъ, переданныхъ въ свѣтское вѣденіе духовными властями, если они будутъ моложе 60 лѣтъ и окажутся годными для уплаты податей, или же хотя и негодными, но будутъ имѣть родственниковъ могущихъ ихъ пропитывать, за непринятіемъ ихъ въ военную службу, въ духовное вѣдомство уже отнюдь не возвращать, «а причислять ихъ въ какой либо родъ жизни».

Вслѣдствіе запрещенія подавать прошенія за подписью многихъ лицъ, состоявшагося въ іюлѣ 1797 года [2]), Синодъ приказалъ: лицамъ духовнаго званія, желающимъ получать назначеніе на должности священниковъ, подавать прошенія за одною своею подписью, прилагая къ онымъ свидѣтельство прихожанъ о честномъ ихъ поведеніи, вмѣсто представлявшагося прежде прошенія отъ имени прихожанъ и помѣщиковъ.

Въ 1802 году вновь подтверждено, чтобы никто изъ духовныхъ не осмѣливался подавать прошенія на Высочайшее Имя, минуя свое непосредственное начальство [3]); а въ 1804 году [4]) воспрещено подавать прошенія прямо въ Синодъ семинаристамъ, желающимъ выйти изъ духовнаго званія, а обращаться со своими просьбами непремѣнно къ своему епархіальному начальству.

Въ 1804 году Синодъ воспретилъ не только постригать въ монашествующій санъ, но и величать онымъ, проживающихъ въ

---

[1]) Полн. Собр. Зак. № 20491.
[2]) Полн. Собр. Зак. № 18016
[3]) Полн. Собр. Зак. № 20364.
[4]) Полн. Собр. Зак. № 21321

монастыряхъ послушниковъ и послушницъ, до изданія описанныхъ указовъ о постриженіи оныхъ[1]).

Въ 1802 году объявлено положеніе, по которому велѣно отпускать прогоны духовнымъ лицамъ, командируемымъ по дѣламъ службы, или переводимымъ съ мѣста на мѣсто; размѣръ отпуска установленъ, какъ показано[2]):

Митрополитамъ на	15	лошад.
Архіепископамъ »	12	»
Епископамъ на	10	»
Архимандритамъ и протопопамъ на	10	»
Архимандритамъ монастырей 1 класса на	7	»
» » 2 » »	6	»
» » 3 » »	4	»
Игумнамъ	4	»
Протопопамъ въ епархіяхъ 1 класса на	4	»
» » » 2 и 3 классовъ на	3	»
Всѣмъ прочимъ священникамъ, а также и полковымъ и іеромонахамъ, отправляющимся во флотъ на	2	»

Ко времени воцаренія Императора Александра I духовный институтъ въ государствѣ настолько уже устроился и правильно организовался, что могъ оказывать серьезныя услуги гражданской администраціи. Такъ въ августѣ 1802 года[3]) приказано всѣмъ губернскимъ правленіямъ снестись съ духовными правленіями о томъ, какъ бы лучше организовать сборъ свѣденій въ городскихъ и сельскихъ полиціяхъ: о вступающихъ въ бракъ, о родившихся и объ умершихъ и завести въ полиціяхъ вѣдомости или книги для упомянутой цѣли, которыя бы можно было свѣрять ежегодно съ консисторскими отчетами.

Въ мартѣ слѣдующаго года[4]) повелѣно выписки изъ консисторскихъ книгъ давать только по требованіямъ присутственныхъ

---

[1]) Полн. Собр. Зак. № 21408.
[2]) Полн. Собр. Зак. № 21368.
[3]) Полн. Собр. Зак. № 20384.
[4]) Полн Собр. Зак. № 20652.

мѣстъ, а частнымъ лицамъ, примѣняясь къ правиламъ, объявленнымъ въ сибирскомъ указѣ отъ 31 марта 1799 года.

По новому раздѣленію Россійской имперіи на губерніи, въ февралѣ 1804 года [1]) объявленъ синодскій указъ о новомъ распредѣленіи епархій, сообразно районамъ новыхъ губерній, но вслѣдствіе небольшаго количества церквей въ Томской губерніи, въ оной не учреждалась особая епархія, и губернія эта вошла въ составъ Тобольской епархіи.

Въ 1805 году [2]) (указъ отъ 12 іюня) велѣно: для присутствованія въ Святѣйшемъ Синодѣ вызывать по одному изъ преосвященныхъ, которому пребывать въ столицѣ до воспослѣдованія Высочайшаго повелѣнія на обратное возвращеніе въ епархію.

По отношенію къ священникамъ, служащимъ въ войскахъ, за разсматриваемый періодъ можно упомянуть о слѣдующихъ мѣрахъ: въ 1797 году [3]) воспрещено опредѣлять въ войска священниковъ, подвергшихся взысканіямъ и повелѣно назначать людей добропорядочнаго поведенія, «которые бы, проходя званіе свое въ «тѣхъ мѣстахъ, соотвѣтственно ихъ чину, могли быть примѣромъ военно-служащимъ житіемъ своимъ и ученіемъ.

Въ апрѣлѣ 1804 года [4]), для ускоренія замѣщенія вакансій полковыхъ священниковъ, открывающихся въ войскахъ, повелѣно: воинскимъ начальникамъ направлять свои представленія о замѣщеніи таковыхъ не въ военную коллегію, какъ это дѣлалось, а прямо къ оберъ-священнику, который уже отъ себя долженъ былъ дѣлать представленія въ Синодъ. За симъ въ слѣдующемъ году приказано начальникамъ частей отнюдь не увольнять изъ войскъ священниковъ, выходящихъ въ отставку, или уходящихъ изъ части по какимъ бы то ни было причинамъ, до прибытія вновь назначенныхъ [5]).

Переходя за симъ къ мѣрамъ, касавшимся устроенія быта духовенства, надлежитъ признать, что въ этомъ смыслѣ, въ сравни-

---

[1]) Полн. Собр. Зак. № 20165.
[2]) Полн. Собр. Зак. № 21790.
[3]) Полн. Собр. Зак. № 18246.
[4]) Полн. Собр. Зак. № 21242.
[5]) Полн. Собр. Зак. № 21688.

только короткій промежутокъ времени, сдѣлано много, а именно: въ декабрѣ 1797 года [1]): а) прибавлены оклады содержанія архіерейскихъ домовъ и соборовъ, съ служащими при оныхъ. б) Тогда же допущено, въ монастыряхъ III класса, вмѣсто игуменовъ быть архимандритамъ. в) Къ архіерейскимъ домамъ приписаны угодья въ 60 десятинъ, а къ монастырямъ—въ 30, включая въ оныя, изъ казенныхъ оброчныхъ статей, по одной мельницѣ, а также придавъ къ нимъ рыбныя ловли, хотя бы оныя отстояли и далѣе 15 верстъ отъ дома или монастыря. г) Въ консисторіи допущено бѣлое духовенство, въ половинномъ числѣ. б) Установлены награды: наперснымъ крестомъ, камилавками и митрами. е) Приказано надѣлить землею приходское духовенство.

Вслѣдъ за симъ (11 января 1798 года [2]) Синодъ, принявъ во вниманіе, что приходы не одинаковой величины и что количество земель, отведенныхъ въ оныхъ церквамъ, въ разныхъ приходахъ различно, призналъ нужнымъ установить, чтобы 30 десятинъ пахоты и 3 десятины покосовъ, которыя должны быть отводимы церквамъ, передать въ вѣденіе прихожанъ съ тѣмъ, чтобы они отпускали священникамъ и причту натурою: рожь, пшеницу, ячмень, гречу и овесъ, какой гдѣ хлѣбъ родится, по расчету средняго урожая; къ этому бы давали также сѣно и солому для гуменнаго корма; священникамъ, однако, было предоставлено, по уговору съ крестьянами, взамѣнъ хлѣба натурою, получать деньгами. Земля, принадлежавшая церквамъ, если бы таковая оказалась, гдѣ сверхъ 33 десятинъ, составляла собственность причта и могла быть отдаваема въ наемъ, а «обработывать имъ самимъ «оныя запретить, яко дѣло съ саномъ ихъ несоотвѣтственное». Усадьбы и огороды оставлены на существующемъ основаніи и скотъ духовенства могъ быть выгоняемъ на общественный выгонъ. Положенная за требы плата должна была выдаваться священникамъ по установленію.

Но мѣра эта оказалась неудобоисполнимой, вызвала крупныя недоразумѣнія и пререканія между епархіальными и гражданскими

---

[1]) Полн. Собр. Зак. № 18273.
[2]) Полн. Собр. Зак. № 18316.

известия, и въ ноябрѣ 1799 года [1]) Сенатъ принялъ начальникамъ губерній и губернскихъ правленій подтвердить, чтобы положеніе о продовольствованіи сельскихъ священниковъ и церковнослужителей хлѣбнымъ содержаніемъ было исполнено въ точности, съ соблюденіемъ интересовъ духовенства.

Разумѣется, это нисколько не помогло дѣлу и св. Синодъ былъ, наконецъ, поставленъ въ необходимость составить докладъ объ отмѣнѣ упомянутаго выше распоряженія, и 3 апрѣля 1801 года [2]) состоялось Высочайшее повелѣніе объ освобожденіи крестьянъ отъ обязанности обрабатывать церковныя земли, причемъ выражено, что духовенство, «бывъ самимъ Богомъ предоставлено къ назиданію правовъ народа, имѣетъ обязанность примѣромъ своимъ привлекать и ободрять его къ трудолюбію и ко всѣмъ хозяйственнымъ упражненіямъ», а, слѣдовательно, должно заниматься благороднѣйшимъ между ними—земледѣліемъ. За симъ, принявъ во вниманіе, что цѣнность на всѣ жизненные предметы значительно возросла, со времени установленія, въ 1765 году, нормы для платы за совершеніе требъ, Синодъ призналъ необходимымъ удвоить таковую и постановилъ:

за молитву родильницы	взимать по	. . . . .	4 коп.
» крещеніе младенца	»	»	6 »
» свадьбу	»	»	20 »
» погребеніе взрослыхъ	»	»	20 »
» » младенца	»	»	6 »

Прихожанамъ представлялось право платить больше.

Затрудненія по продовольствію духовенства прихожанами возникали отчасти и потому, что епархіальное начальство было склонно строить церкви и образовывать малосильные приходы. Для устраненія упомянутаго неудобства, въ 1800 году [3]) состоялся синодскій указъ, воспрещавшій преосвященнымъ архіереямъ давать разрѣшеніе на постройку церквей общественныхъ и домо-

[1]) Полн. Собр. Зак. № 19182
[2]) Полн. Собр. Зак. № 19816.
[3]) Полн. Собр. Зак. № 19572.

ныхъ, а также придѣловъ къ онымъ, безъ испрошенія предварительно на то разрѣшенія Св. Синода.

Въ февралѣ 1804 года [1]) состоялось новое подтвержденіе о томъ, чтобы при размежеваніи земель церкви надѣлялись бы таковою въ размѣрѣ 33 десятинъ.

Вскорѣ послѣ сего дозволено лицамъ духовнаго званія, точно также какъ и всѣмъ прочимъ состояніямъ пріобрѣтать земли покупкою [2]).

Въ 1802 году [3]) воспрещено казеннымъ палатамъ увольнять служителей архіерейскихъ домовъ изъ ихъ званія, безъ согласія духовныхъ властей; точно также воспрещено это дѣлать по отношенію къ монастырямъ. А въ 1804 году [4]) Сенатъ приказалъ казеннымъ палатамъ, по требованіямъ архіерейскихъ домовъ, давать, взамѣнъ убылыхъ служителей за старостью или неспособностью, новыхъ изъ казенныхъ поселянъ, по расчету до штатнаго числа, по своему назначенію.

Для облегченія участи вдовъ и сиротъ священно-служащихъ, въ 1799 году [5]) состоялось синодское распоряженіе о томъ, чтобы епархіи высылали рапорты съ показаніемъ остатковъ суммъ отъ несодержанія штатнаго числа духовныхъ лицъ. Остатки эти Государь дозволилъ не возвращать въ казну, а употребить ихъ для надобностей церковныхъ, что и дало возможность Св. Синоду образовать сумму для содержанія нѣкотораго числа вдовъ и сиротъ священно и церковно-служащихъ.

Кромѣ сего, по силѣ именныхъ Высочайшихъ указовъ, объявленныхъ въ 1775, 1791 и 1797 годахъ, изъ государственнаго казначейства ежегодно ассигновывалось по 5.000 руб. «на пенсіоны настоятелямъ и настоятельницамъ монастырей, увольняемымъ отъ службы за старостью и болѣзнями, да на бѣлое духовенство штатныхъ соборовъ и церквей»; изъ типографской суммы вносилось въ государственный заемный банкъ по 3.000 р.

---

[1]) Полн. Собр. Зак. № 21149.
[2]) Полн. Собр. Зак. № 21290.
[3]) Полн. Собр. Зак. № 20489.
[4]) Полн. Собр. Зак. № 21168
[5]) Полн. Собр. Зак. № 19183.

Существованіе упомянутой пенсіонной суммы послужило основаніемъ для установленія пенсіоновъ и армейскому духовенству. Въ мартѣ 1801 года [1]) Государь утвердилъ докладъ Синода объ ежегодномъ отпускѣ для сказанной цѣли 5.000 рублей съ тѣмъ, чтобы пенсіи выдавались въ размѣрѣ 100 рублей тѣмъ священникамъ, которые прослужили въ арміи болѣе 20 лѣтъ; въ такомъ же размѣрѣ выдавать пенсіи вдовамъ полковыхъ священниковъ, умершихъ послѣ 1797 года, если у нихъ есть дѣти и по 50 рублей, если они бездѣтны. Сумму, остающуюся за раздачею пенсій, вносить въ банкъ для прироста процентами.

Не оставлена безъ вниманія и обрядовая сторона церковнаго дѣла. Въ августѣ 1797 года [2]) вмѣнено въ обязанность священникамъ хоронить умершихъ другихъ христіанскихъ исповѣданій, если на мѣстѣ не окажется духовенства того вѣроисповѣданія, къ которому принадлежалъ умершій. Распоряженіе это подтверждено вновь въ 1800 году и сдѣлано обязательнымъ также и для полковыхъ священниковъ [3]).

Вслѣдствіе доклада министра внутреннихъ дѣлъ о неудобствѣ крестить младенцевъ въ холодныхъ церквахъ, въ мартѣ 1805 года [4]) дозволено приходскимъ священникамъ, во время большихъ морозовъ и особенно при слабости младенцевъ, «отправлять крещеніе въ домахъ».

Въ 1798 году воспрещено приходскимъ священникамъ вѣнчать полковыхъ чиновъ, такъ какъ это возложено на обязанность полковыхъ священниковъ, которымъ выполнять этотъ обрядъ не иначе, какъ съ разрѣшенія командира части и убѣдясь, предварительно, что вѣнчаемый не женатъ [5]).

Въ концѣ 1797 года повелѣно: въ соборныхъ церквахъ отправлять службу соборне «въ первѣйшіе Господскіе праздники, тако же «въ дни рожденія, тезоименитства и коронованія Государскаго» [6]).

---

[1]) Полн. Собр. Зак. № 19789.
[2]) Полн. Собр. Зак. № 18110.
[3]) Полн. Собр. Зак. № 19289.
[4]) Полн. Собр. Зак. № 21678.
[5]) Полн. Собр. Зак. № 18521.
[6]) Полн. Собр. Зак. № 18273.

А въ 1804 году [1]), чрезъ министра юстиціи, объявленъ указъ съ точнымъ указаніемъ высокоторжественныхъ и праздничныхъ дней, въ которые ученики освобождались отъ занятій въ училищахъ. Таковыхъ дней установлено 39, а именно:

Новый годъ.

Богоявленіе Господне.

Рожденіе Ея Императ. Велич. Государыни Императрицы Елисаветы Алексѣевны (15 января).

Срѣтеніе Господне.

Пятница и суббота сырной недѣли.

Восшествіе на престолъ Государя Императора (12 марта).

Благовѣщеніе Пресвятыя Богородицы.

Четвергъ, пятница и суббота страстной недѣли.

Вся святая недѣля.

Вознесеніе Господне.

Св. апостолъ Петра и Павла.

Тезоименитство Государыни Императрицы Маріи Ѳеодоровны (22 іюня).

Преображеніе Господне.

Успѣніе Пресвятыя Богородицы.

Тезоименитство Его Императорскаго Величества.

Тезоименитство Императрицы (5 сентября).

Рождество Пресвятыя Богородицы.

Воздвиженіе Честнаго Креста.

Коронованіе Ихъ Императорскихъ Величествъ.

Рожденіе вдовствующей Императрицы (14 октября).

Введеніе во храмъ Пресвятыя Богородицы.

Рожденіе Его Императорскаго Величества (12 декабря).

Рождество Христово и святки, съ 23 декабря по 1 января.

Въ 1801 году [2]) установлено наложеніе эпитимія, вмѣсто денежнаго взысканія, на тѣхъ лицъ, которыя не бываютъ у исповѣди и причастія.

Въ 1797 году [3]) преосвященнымъ архіереямъ предоставлено

---

[1]) Полн. Собр. Зак. № 21545.

[2]) Полн. Собр. Зак. № 19743.

[3]) Полн. Собр. Зак. № 18212.

право налагать епитимію на преступниковъ, не нарушивши на то распоряженія и указанія Св. Синода, но репортуя только обстоятельно о каждомъ таковомъ случаѣ.

Въ 1804 году [1]) состоялось распоряженіе Св. Синода, вслѣдствіе Высочайшаго повелѣнія, о наблюденіи благочинія въ церквахъ во время богослуженія и о принятіи полицейскихъ мѣръ противъ нарушителей онаго; при этомъ приказано оставлять просторъ для священнодѣйствующаго духовенства и не дозволять молящимся входить въ алтарь и становиться спиною къ образамъ, а въ 1805 году [2]) состоялось распоряженіе объ устройствѣ въ церквахъ амвоновъ и рѣшетокъ передъ иконостасомъ.

Въ декабрѣ 1804 года [3]) въ синодскомъ указѣ о согласномъ пѣніи въ церквахъ, во время богослуженія, между прочимъ изложено: «Его Императорское Величество во время Высочайшаго «своего по нѣкоторымъ губерніямъ проѣзда, бывши въ церквахъ, «для слушанія службы Божіей, имѣлъ неудовольствіе слышать «пѣніе церковно-служителей, большею частью разнообразное, не«согласное и произносимое съ непріятнымъ крикомъ, а по сему «изъ свойственнаго сердцу своему расположенія къ общему бла«гоустройству и благолѣпію церковному» приказалъ обучать церковниковъ искусному пѣнію. Вслѣдствіе изложеннаго предписано: 1-е во всѣхъ церквахъ ввести пѣніе по нотамъ, 2-е въ семинаріяхъ и въ школахъ обучать «церковному кругу и нотному пѣнію по всѣмъ напѣвамъ». 3-е пѣвчимъ, имѣющимся при архіерейскихъ соборахъ, производить пѣніе благопристойное «безъ «всякой вольности, не дѣлая отнюдь по принужденію безчиннаго «воплія». 4-е при монастыряхъ, соборахъ, церквахъ, въ коихъ имѣется два и три причта, имъ ходить всѣмъ на церковную службу для принятія участія въ клировомъ пѣніи. 5-е въ сельскихъ церквахъ сиротъ священно и церковно-служителей обучать грамотѣ и пѣнію на клиросѣ.

Обращая вниманіе на благолѣпіе церковной службы, Императоръ Александръ I содѣйствовалъ и построенію церквей. Въ

---

[1]) Полн. Собр. Зак. № 21544.
[2]) Полн. Собр. Зак. № 21937.
[3]) Полн. Собр. Зак. № 21567.

Енисейской губерніи, за разсматриваемый періодъ воздвигнуты церкви: [1])

Въ Туруханскомъ краѣ:

Въ селѣ Верхне-Имбатскомъ—Успенская въ 1803 г.

Въ Ачинскомъ округѣ:

Въ гор. Ачинскѣ—Троицкій соборъ въ 1802 г.

Въ селѣ Новосельскомъ—Св. Пророка Иліи въ 1803 г.

Въ Красноярскомъ округѣ:

Въ гор. Красноярскѣ—Благовѣщенская въ 1804 г.

Въ селѣ Эсаульскомъ—Спасская въ 1802 г.

Въ селѣ Сухобузимскомъ—Троицкая въ 1801 г.

Въ дер. Пашиной—часовня въ 1801 г.

Въ селѣ Юксѣевскомъ—Покровская въ 1798 г.

Въ Канскомъ округѣ:

Въ гор. Канскѣ—Спасскій соборъ въ 1805 г.

Въ селѣ Рыбинскомъ—Св. Петра и Павла въ 1798 г.

Въ селѣ Тасѣевомъ—Богоявленская въ 1804 г.

Въ Енисейскомъ округѣ:

Въ гор. Енисейскѣ при кладбищѣ—Входоіерусалимская въ 1801 г.

Въ городѣ—Успенская въ 1799 г.

Въ селѣ Рождественскомъ—Николаевская, вмѣсто прежней деревянной, въ 1806 г.

Въ селѣ Кемскомъ—Михаило-Архангельская начата въ 1805 г. и окончена въ 1806 г.

Въ селѣ Рыбномъ—Спасская въ 1801 г.

Въ Иркутскѣ существовали церкви [2]):

Соборъ Богоявленскій, переименованъ въ 1746 году, при Иннокентіѣ Неруновичѣ.

Спаса Нерукотвореннаго образа.

Прокопія и Іоанна Устюжскихъ Чудотворцевъ.

Св. Живоначальныя Троицы.

Священномученика Харлампія.

Крестовоздвиженская.

---

[1]) Клировыя книги Енисейской епархіи.

[2]) Письма о Восточной Сибири Алексѣя Мартоса 1827 г., стр. 148—151.

Тихвинской Божіей Матери.
Владимірской Божіей Матери.
Григорія Неокесарійскаго.
Благовѣщенія Пресвятыя Богородицы.
Преображенія Господня.
Входо-Іерусалимская.
Св. Бориса и Глѣба, при тюремномъ замкѣ.
Знаменскій дѣвичій монастырь (въ немъ похороненъ Шелеховъ въ 1795 году).

Стало быть за Екатерининское время въ Иркутскѣ построено 5 церквей [1]).

Въ Енисейскомъ округѣ при-Казачинской Троицкой церкви въ 1800 году установленъ крестный ходъ, 28 апрѣля, по случаю сильнаго бѣдствія отъ великаго наводненія.

Для поднятія нравственнаго уровня духовенства было обращено вниманіе на улучшеніе быта и содержанія духовныхъ училищъ и на увеличеніе числа оныхъ.

Къ существовавшимъ духовнымъ академіямъ въ Москвѣ и Кіевѣ добавлены еще двѣ: въ Петербургѣ и Казани, преобразованіемъ тамошнихъ семинарій въ 1797 году [2]).

Увеличенъ отпускъ денегъ на содержаніе духовныхъ училищъ.

Въ декабрѣ 1797 года [3]) приказано открыть семинаріи, или духовныя училища при церквахъ разныхъ исповѣданій.

Для правильнаго рѣшенія вопроса о постановкѣ обученія въ духовныхъ училищахъ, въ февралѣ 1798 года [4]) Синодъ затребовалъ изъ епархій представленія свѣденій по слѣдующимъ вопросамъ:

1-е удобны-ли для размѣщенія учениковъ училищные дома въ епархіяхъ и если нѣтъ, то что надлежитъ исправить и во что обойдется исправленіе?

2-е сколько людей необходимо имѣть въ каждой семинаріи для службы и для письменныхъ дѣлъ?

---

[1]) См. II т. Истор. Очер. Сиб. Андріевича, стр. 265—266.
[2]) Полн. Собр. Зак. № 18273.
[3]) Полн. Собр. Зак. № 18286.
[4]) Полн. Собр. Зак. № 18369.

3-е какимъ порядкомъ ведется обученіе и надлежитъ-ли его продолжать въ томъ же духѣ, или же измѣнить и какъ именно?

4-е сколько въ семинаріи учителей и достаточно-ли ихъ? Кто они, монахи, священники или свѣтскіе люди? Гдѣ обучались, чему учатъ и способны-ли?

Въ іюнѣ 1800 года [1]), вслѣдствіе прошенія, поданнаго Кангалайскаго улуса, якутскимъ княземъ Ильею Шадринымъ, при III-е классномъ Якутскомъ монастырѣ открыта школа для обученія якутскаго юношества: русской грамматикѣ, чтенію, письму, катехизису, священной исторіи и краткому нравственному наставленію объ обязанностяхъ вѣрноподданнаго. Школа эта поставлена подъ распоряженіе Иркутскаго епархіальнаго архіерея, съ назначеніемъ учителей изъ монастыря. На содержаніе школы ассигновано 500 руб. въ годъ. «И какъ сіе новое заведеніе, по отдаленности Якутскаго края даже и отъ Иркутска, и по непросвѣщенію обитающихъ тамъ народовъ, требуетъ наипаче благоразумнаго управленія и наставленія, то Преосвященный Иркутскій «не оставитъ, принявъ сіе обстоятельство въ особенное свое вниманіе, сдѣлать отъ себя какія будетъ нужно назначенному отъ «него къ управленію тою школою предписанія».

Въ 1805 году [2]) открыто духовное училище въ Нерчинскѣ.

Крестьянское населеніе, вслѣдствіе отсутствія врачей по деревнямъ, подвергалось большой смертности. «Желая открыть поселянамъ по сей части нужную и столько же простую, какъ и близкую къ образу жизни ихъ помощь», Императоръ Александръ въ 1802 году [3]) повелѣлъ Св. Синоду: на церковныя средства отправлять въ медицинскіе институты учениковъ изъ духовныхъ училищъ для того, чтобы образовать учителей, которые бы могли впослѣдствіи обучать въ семинаріяхъ медицинѣ настолько, чтобы ознакомить будущихъ священниковъ съ правилами подачи помощи въ наиболѣе распространенныхъ болѣзняхъ. Кромѣ сего медицинской коллегіи приказано составить популярное руководство, которое разослать во всѣ духовныя учи-

---

[1]) Полн. Собр. Зак. № 19455.

[2]) Полн. Собр. Зак. № 20334.

[3]) Хрон. дан. изъ Истор. Сибири, сост. Щегловъ, стр. 360.

ища и приходскія церкви для надлежащаго употребленія; на сихъ, названная коллегія должна была, до подготовки врачей изъ духовныхъ, возлагать обученіе медицинѣ въ духовныхъ училищахъ на врачей, проживающихъ въ мѣстахъ расположенія оныхъ.

Въ исполненіе этой Высочайшей воли Синодъ въ іюлѣ того же года сдѣлалъ соотвѣтственныя распоряженія по всѣмъ епархіямъ [1]), но въ августѣ уже ограничилъ эту мѣру, подъ предлогомъ недостатка помѣщеній въ медико-хирургическихъ академіяхъ Московской и Петербургской и приказалъ отправить только 10 студентовъ (по 5 въ каждую академію) изъ семинарій ближайшихъ губерній, а относительно отправки студентовъ изъ прочихъ мѣстъ приказалъ «удержаться впредь до указа» [2]).

Въ 1803 году [3]) для снабженія приходскихъ училищъ учителями Синодъ приказалъ подготовлять въ семинаріяхъ на эту должность наиболѣе слабыхъ учениковъ, неспособныхъ къ изученію латинскаго языка и непригодныхъ для занятія священническихъ мѣстъ; для немедленнаго же укомплектованія учителями затребовалъ изъ епархій свѣденій: могутъ-ли священники и монахи и кто именно и гдѣ, вести дѣло обученія въ школахъ безъ ущерба своимъ обязанностямъ? Не найдется-ли пригодныхъ изъ числа священно и церковно-служащихъ, уволенныхъ отъ должностей и находящихся въ селеніяхъ на пропитаніи? Обученіе же священной исторіи и нравственности возложилъ всецѣло на священниковъ, обязавъ ихъ поучать всѣхъ приходящихъ въ церквахъ передъ начатіемъ богослуженія. Въ январѣ 1805 года [4]) вопросъ объ учрежденіи сельскихъ школъ разрѣшился такъ:

1-е школы приходскія организовать, по сношенію съ епархіальными архіереями, въ тѣхъ мѣстахъ, гдѣ есть священно и церковно-служители, могущіе обучать дѣтей.

2-е для училищъ отвести дома нищенскіе прихожанъ, но отнюдь не размѣщать учениковъ для занятій въ домахъ священ-

---

[1]) Полн. Собр. Зак. № 20346.
[2]) Полн. Собр. Зак. № 20382.
[3]) Полн. Собр. Зак. № 20670 и 20671.
[4]) Полн. Собр Зак. № 21610.

никовъ руководства и письменныя принадлежности завести на счетъ прихожанъ.

3-е въ инородческихъ селеніяхъ обученіе въ школахъ вести на языкѣ мѣстнаго населенія и священниковъ въ эти селенія назначать изъ мѣстныхъ уроженцевъ.

4-е священниковъ, обучающихъ въ училищахъ, не штрафовать, если они въ классное время будутъ отозваны для исполненія требъ.

Въ 1804 году, слѣдовательно уже послѣ изданія указа объ отпечатаніи популярнаго руководства къ медицинѣ, въ нѣкоторыхъ мѣстахъ священники отказывались убѣждать крестьянъ прививать оспу, когда къ нимъ обращались съ просьбами объ этомъ врачи и чины земской полиціи, ссылаясь, что въ консисторіяхъ не имѣется на то дозволенія отъ Св. Синода. Это обстоятельство вызвало синодскій указъ отъ 10 октября [1]), которымъ вмѣнялось духовенству въ обязанность вразумлять прихожанъ о пользѣ прививанія натуральной оспы.

Изъ приведенныхъ указаній относительно обученія духовенства медицинѣ, въ видахъ оказанія помощи сельскому населенію и возложенія на оное обязанности обучать въ сельскихъ школахъ, а также по прививанію оспы, ясно можно видѣть, какъ мало отвѣчало оно своему назначенію: «быть добрымъ пастыремъ». Всецѣло поглощенное заботами о своемъ матеріальномъ благосостояніи, оно не желало жертвовать на пользу общую ни деньгами, ни трудомъ и благія цѣли Императора не могли быть приведены въ исполненіе въ томъ объемѣ, какъ Онъ желалъ этого.

Гражданское начальство оказалось болѣе гуманнымъ, даже въ отсталой и безнравственной Сибири того времени, какъ это усматривается изъ нижеприводимаго указа, даннаго отъ 8 октября 1805 года [2]), на имя Томскаго гражданскаго губернатора: «Изъ представленія вашего къ министру внутреннихъ дѣлъ съ «удовольствіемъ я видѣлъ похвальный вашъ поступокъ къ при«зрѣнію дѣтей изъ тунгусовъ и остяковъ, остановленныхъ въ

---

[1]) Полн. Собр. Зак. № 21475.
[2]) Полн. Собр. Зак. № 21932.

«городѣ Туруханскѣ. Человѣколюбіе есть одно изъ существен-«ныхъ свойствъ вашего званія. Мнѣ пріятно видѣть синты его «во всѣхъ состояніяхъ, во наипаче въ начальникѣ края, при-мѣръ его есть наилучшее къ добру побужденіе.

«Я одобряю предположеніе ваше, что дальнѣйшее устроеніе «участи дѣтей, благотворительнымъ расположеніемъ вашимъ въ «монастырѣ воспитываемыхъ, состояло на попеченіи и точной «обязанности Приказа Общественнаго Призрѣнія, и чтобы губер-«ское начальство избрало и пополняло число воспитанниковъ, «вами опредѣленное изъ ясачныхъ сиротъ Туруханскаго края».

Для поднятія нравственнаго уровня духовенства, кромѣ обра-зовательныхъ, принимались и другія мѣры; такъ въ мартѣ 1800 г.[1]) въ синодскомъ указѣ выражено, что еще въ маѣ 1797 г. преподаны преосвященнымъ правила «къ обузданію буйствъ и «къ удержанію въ правилахъ приличныхъ духовному сану, всѣхъ «тѣхъ, кои противными поступками, навлекаютъ на себя паре-«каніе» и что пьянствующихъ приказано было требовать въ ар-хіерейскіе дома, для принятія соотвѣтственныхъ мѣръ въ ихъ исправленію, или для отсылки въ монастыри; тѣхъ, которые будутъ замѣчены въ пьянствѣ и буйствѣ вторично, дозволялось ли-шать священническаго и дьяконскаго сана и обращать въ при-четники.

Упомянутыя распоряженія подтверждены и въ 1799 году, при чемъ, для лучшаго надзора за поведеніемъ духовныхъ, наблюде-нію благочинныхъ подчинены и монастыри.

Перечисленныя мѣры «сколь онѣ ни сильны, не имѣли од-«нако, къ крайнему сожалѣнію, желаемаго всюду дѣйствія и «успѣха», что собственно и побудило Св. Синодъ «сдѣлать пре-освященнымъ архіереямъ «порицаніе и упорицу» и вновь по-будить ихъ наблюдать за благопристойнымъ поведеніемъ духо-венства.

Въ числѣ мѣръ, которыми Св. Синодъ признавалъ возмож-нымъ отвратить духовенство отъ пьянства, онъ указывалъ на необходимость установленія церковнаго служенія, какъ можно

---

[1]) Полн. Собр. Зак. № 19337.

чаще, не менѣе 5 разъ въ недѣлю, и если нельзя совершать вечерни, утрени и литургіи, то пѣть хотя бы часы; приказано составлять проповѣди и поученія «безъ всякаго, впрочемъ, съ своей стороны лишняго умствованія». Въ свободное отъ службы время рекомендовано читать церковныя книги и обучать своихъ дѣтей, при случаѣ же наставлять и прихожанъ. Предложено заставлять домашнихъ говѣть во всѣ 4 поста, что дѣлать также и причетникамъ. Запрещено ходить въ гости безъ зова, а на публичныя гульбища и ярмарки вовсе не ѣздить; да и вообще въ приходы отлучаться только для исполненія требъ.

Священниковъ, замѣченныхъ въ недобропорядочномъ поведеніи, требовать въ архіерейскіе дома на испытаніе и при повторномъ распутствѣ лишать сана; причетниковъ дурнаго поведенія передавать свѣтскимъ властямъ для опредѣленія годныхъ въ солдаты. Для вящшаго напоминанія приказать чаще читать священническую грамату, выдаваемую при посвященіи въ санъ.

Но кромѣ перечисленныхъ мѣръ исправленія духовныхъ особъ продолжало дѣйствовать и тѣлесное наказаніе, потому что 22 мая 1801 года[1]) Синоду данъ именной указъ такого содержанія: «Желая дать примѣръ уваженія къ священному сану въ народѣ, «вмѣстѣ укоренить въ немъ самомъ то чувство почтенія къ себѣ «и ужаса къ пороку, каковое служителямъ Вышняго, приносящимъ безкровныя жертвы должно быть паче другихъ свойственно, признали Мы за благо Высочайшую конфирмацію де«кабря 9 дня 1796 года, на докладѣ Св. Синода положенную и «вскорѣ потомъ оставленную безъ исполненія, привести навсегда «въ полную ея силу и дѣйствіе, повелѣвая отъ нынѣ впредь «священниковъ и діаконовъ, въ уголовныя преступленія впадшихъ и судомъ обличенныхъ, отъ тѣлеснаго наказанія освобождать».

Не только Александръ I, но и Императоръ Павелъ заботился о приданіи духовенству значенія. Такъ на жалобы Синода на то, что гражданское начальство не обращаетъ вниманія на требо-

---

1) Полн. Собр. Зак. № 19685

ваній духовныхъ властей и нерѣдко оставляетъ безъ вниманія даже сенатскія повторенія, по признанію Императора состоявшіе сенатскій указъ[1]) о томъ, чтобы губернскія правленія немедленно удовлетворяли всѣ канцелярскія требованія Синода и чтобы свѣдѣнія «впредь доставлялись съ возможною поспѣшностью», подъ опасеніемъ строгой, за медленность, отвѣтственности.

Въ 1799 году[2]) повелѣно Синоду представленія въ наградамъ полковыхъ священниковъ дѣлать не одинъ разъ въ годъ, въ октябрѣ, когда дѣлается общее представленіе о наградахъ духовенству, но по мѣрѣ поступленія представленій отъ военнаго начальства и по разсмотрѣніи таковыхъ въ Синодѣ.

Къ разсматриваемому періоду относится признаніе перваго Святаго въ Сибири «Святителя Иннокентія, перваго епископа, Иркутскаго Чудотворца». Обстоятельства, предшествовавшія признанію его святымъ, были таковы:

Сенаторы Ржевскій и Левашевъ, осматривавшіе Иркутскую губернію при Императорѣ Павлѣ, въ своемъ рапортѣ донесли, что въ Иркутскомъ Вознесенскомъ монастырѣ объявилось нетлѣнныя тѣло перваго Иркутскаго епископа Иннокентія. Это обстоятельство вызвало повелѣніе Государя изслѣдовать, когда и при какихъ условіяхъ обрѣтены мощи Иннокентія. На запросъ Св. Синода, сдѣланный по сему поводу въ 1800 году Иркутскому епископу Веніамину, выяснилось: мощи объявились около 1755 года, «но совершенно достовѣрно, что въ 1766 году были они явны». Открыты они во время работъ подъ алтаремъ, подъ коимъ былъ погребенъ святитель Иннокентій.

Упомянутое донесеніе вызвало распоряженіе Св. Синода о командированіи въ Иркутскъ, 4 декабря 1800 года, викарнаго Казанской епархіи Іустина, впослѣдствіи епископа Пермскаго, для совмѣстнаго съ епископомъ Веніаминомъ «обстоятельнаго развѣданія о происшедшихъ отъ него исцѣленіяхъ». Результатъ этихъ развѣдокъ, изложенный въ рапортѣ отъ 5 марта 1801 года,

---

[1]) Полн. Собр. Зак. № 18665
[2]) Полн. Собр. Зак. № 18862.

тамошн: епископъ Веніаминъ и іеромонахъ Іустинъ 29 января 1801 года, совмѣстно съ протоіереемъ Благовѣщенскаго Собора, Іоанномъ и благочиннаго Ѳеодора, прибыли въ монастырь и пригласивъ съ собою настоятеля іеромонаха Іосафа, приступили къ осмотру тѣла епископа Иннокентія. По осмотру оказалось: голова, грудь, ребра, спина и ноги въ цѣлости, съ какъ бы присохшимъ тѣломъ, «отъ коихъ происходитъ благовонный запахъ»; одежда въ цѣлости и довольно крѣпка; гробъ сосноваго дерева, обитый чернымъ бархатомъ въ совершенной цѣлости и твердости. Вторичный осмотръ тѣла произведенъ 3 марта въ присутствіи гражданскаго губернатора д. с. с. Толстаго съ чиновниками, а также городскаго головы Андѣева съ почетными лицами изъ купечества, которыя всѣ признали нетлѣнность тѣла. Провѣренныхъ показаній объ исцѣленіяхъ объявилось 61.

Въ силу изложеннаго, упомянутые епископы признали необходимымъ причесть епископа Иннокентія къ лику святыхъ, и тѣло его объявить мощами «и къ таковому разсужденію тѣмъ «паче они приступили, что въ семъ святителя открытіи и прославленіи, яко особенномъ дарѣ отъ Промысла тамошнимъ отдаленнымъ странамъ неиспосылаемыхъ, не могутъ не ощущать «благоволѣнія Божескаго къ дикимъ ихъ обитателямъ, могущимъ «поспѣшествовать обращенію ихъ въ святую православную нашу «вѣру».

Синодъ, однако, не призналъ Иннокентія тотчасъ же святымъ и 5 марта 1803 года вновь запросилъ Иркутскаго епископа Веніамина не объявилось-ли новыхъ чудотвореній при тѣлѣ Иннокентія? Пребываетъ-ли оно по прежнему нетлѣннымъ и не примѣчено-ли въ немъ какого измѣненія?

Епископъ Веніаминъ рапортомъ отъ 9 октября 1803 года донесъ: а) что исцѣленія продолжаются и вновь совершилось 24, такъ что вмѣстѣ съ прежними всѣхъ удостовѣренныхъ оказалось 85; б) усердіе жителей не только не ослабляется, но увеличивается; в) часто поступаютъ требованія показать мощи для воздаянія имъ поклоненія и г) онъ, епископъ Веніаминъ, «совѣстію убѣжденъ почитать святительское его ходатайство у «милосердія Божія уважаемымъ».

Кромѣ сего генералъ-губернаторъ Селифонтовъ писалъ въ

Синодъ, что онъ лично удостовѣрился въ полной нетлѣнности тѣла Иннокентія и въ томъ, что народъ вѣритъ въ его святость, и что убѣжденіе это подкрѣпляется «многими доводами проповѣдей» отъ него чудотвореній» и просилъ признать святителя Иннокентія святымъ.

Принявъ изложенное во вниманіе, Св. Синодъ представилъ на Высочайшее усмотрѣніе докладъ: 1) тѣло перваго епископа Иркутскаго Иннокентія огласить за мощи и установить празднованіе ему 26 ноября. 2) Всенощныя бдѣнія и молебныя пѣнія и подлежащую Святителю службу отправить и внести въ церковныя книги. На этомъ докладѣ 28 октября 1804 года Императоръ Александръ I положилъ резолюцію: согласенъ съ мнѣніемъ Святѣйшаго Синода [1]).

Заботясь объ устроеніи православнаго духовенства, правительство выказывало попеченія и о послѣдователяхъ другихъ исповѣданій. Такъ въ декабрѣ 1797 года [2]) въ губернія, населенныя магометанами, разосланы алкораны, отпечатанные въ казенной Азіатской типографіи, для продажи таковыхъ населенію по 6 руб. 5 коп. экземпляръ.

Въ декабрѣ 1804 года [3]) состоялось положеніе объ евреяхъ, въ силу коего они могли свободно отправлять свое богослуженіе.

Въ 1800 году [4]) дозволено пропускать въ Россію изъ Китая книги на тунгузскомъ языкѣ, необходимыя братскимъ бурятамъ «для отправленія, по вѣрѣ ихъ, въ кумирняхъ богослуженія».

Въ 1799 году [5]) старообрядцы получили разрѣшеніе строить церкви въ епархіяхъ и дозволеніе это снова подтверждено указомъ отъ 27 октября 1800 года.

Миссіонерская дѣятельность въ этотъ періодъ не прекращалась и Императоръ Александръ желалъ ей придать болѣе цѣлесообразный характеръ. Въ августѣ 1801 года [6]) Онъ приказалъ

---

[1]) Полн. Собр. Зак. № 21540.
[2]) Полн. Собр. Зак. № 18287.
[3]) Полн. Собр. Зак. № 21547.
[4]) Полн. Собр. Зак. № 19517.
[5]) Полн. Собр. Зак. № 19621.
[6]) Полн. Собр. Зак. № 19987

подтвердить всѣмъ монастырямъ и властямъ, чтобы не привлекали соблазнительными мѣрами инов'рныхъ въ своей вѣрѣ. Въ февралѣ 1803 года [1]) Онъ приказалъ сообщить духовному начальству, по поводу принятія мѣръ для обращенія духоборцевъ на путь истины, что Онъ на заблужденія сего рода смотритъ такъ, «чтобы не дѣлая насилія совѣсти и не входя въ розыска-«нія внутренняго исповѣданія вѣры, не допускать, однако же, «никакихъ внѣшнихъ оказательствъ отступленія отъ церкви», видя въ этомъ нарушеніе общаго благочинія и порядка, а потому повелѣлъ:

1-е. Духоборцевъ обращать на путь истины «не истязаніями «и принужденіями, но единственно простотою примѣра и святостью «жизни».

2-е. Не дозволять раскольникамъ оказывать священникамъ презрѣніе или грубость; не допускать оглашенія ими своей ереси въ соблазнъ правов'рнымъ.

3-е. Духоборцевъ оставлять въ покоѣ, пока они не приступаютъ къ явному соблазну и не проявятъ явнаго неповиновенія установленной власти.

4-е. Чтобы избѣгать столкновеній съ ними, вмѣнить начальству избѣгать сколь возможно встрѣчи съ раскольниками, посѣщенія ихъ домовъ, вступленія въ споры съ ними и вообще избѣгать поводовъ, могущихъ повлечь къ раздору.

Въ 1805 году [2]) Св. Синодъ, готовясь къ отправленію миссіи въ Пекинъ, испрашивалъ Высочайшаго соизволенія на увеличеніе содержанія членамъ оной. Всего на миссію расходилось въ годъ 3350 рублей по слѣдующему расчету:

архимандриту одному по 600 р.	600 руб.
іеромонахамъ двумъ по 300 р.	600 »
іеродіакону одному по 250 р.	250 »
на церковныя потребы 50 р.	50 »
церковникамъ двумъ по 200 р.	400 »
ученикамъ четыремъ по 250 р.	1.000 »

[1]) Полн. Собр. Зак. № 20629.
[2]) Полн. Собр. Зак. № 21751.

на подарки учителямъ 150 р.	150 руб.
на угощеніе крещеныхъ 300 р.	300 »
Итого . . .	3.350 руб.

Опредѣленный окладъ былъ недостаточенъ и архимандритъ не имѣлъ возможности держать лошадей, или нанимать экипажъ, а ходить пѣшкомъ въ тѣхъ мѣстахъ было неудобно «за обычайнымъ «отъ народа пренебреженіемъ» и вслѣдствіе сего являлось затрудненіе въ посѣщеніи архимандритомъ Николаевской церкви, находившейся въ 5-ти верстахъ отъ посольскаго двора.

Вопросъ объ увеличеніи содержанія былъ поднятъ еще въ 1774 году, но не былъ разрѣшенъ, потому что возвращавшійся изъ Пекина архимандритъ умеръ дорогой, а потому Св. Синодъ не получилъ отъ него ожидавшихся по сему поводу точныхъ свѣдѣній. Нынѣ же, убѣдясь справками, Синодъ признавалъ нужнымъ увеличить содержаніе членамъ миссіи до нижепоказанныхъ размѣровъ:

архимандриту жалованья по	1500 р.	въ	годъ
» на наемъ экипажа . .	500 »	»	»
2 іеромонахамъ и 1 іеродіакону по	400 »	»	»
2 церковникамъ по	300 »	»	»
4 ученикамъ по	400 »	»	»
на церковныя потребы по	150 »	»	»
на подарки учителямъ и на угощеніе крещеныхъ по	450 »	»	»
на починку монастырскихъ зданій по .	500 »	»	»
Всего . . .	6.500 р.	въ	годъ.

При этомъ Св. Синодъ признавалъ нужнымъ весь указанный расходъ производить серебряною монетою, а не прежнимъ способомъ, когда на половину выдавался окладъ деньгами, а вмѣсто другой половины отпускались мѣха, которые миссія должна была обывать на мѣстѣ.

Срокъ пребыванія на мѣстѣ установленъ 10-лѣтній.

О состояніи монастыря и свиты приказано рапортовать въ 2 года разъ.

Миссіонерская дѣятельность продолжалась также и на крайнемъ Востокѣ, на Алеутскихъ островахъ и въ Сѣверной Америкѣ.

10 апрѣля 1799 года [1]) хиротописанъ въ Иркутскѣ первый и послѣдній епископъ Кадьякскій Іосафъ Болотовъ; онъ не доплывъ до Кадьяка, утонулъ у береговъ Америки вмѣстѣ съ кораблемъ Феникса.

Въ томъ же году протоіерей Григорій Слѣпцовъ, испросивъ себѣ походную церковь, отправился въ Якутскую область для обращенія инородцевъ въ христіанство. Ревностно подвизаясь на этомъ поприщѣ, онъ побывалъ въ самыхъ отдаленныхъ мѣстахъ на сѣверѣ и доходилъ даже до Чукотской земли, гдѣ (впослѣдствіи въ 1812 году) чукчи собирались его убить, но онъ былъ спасенъ Чукотскимъ старшиною Вамоткою [2]).

ГЛАВА IX.

Мѣры для искорененія неправильнаго вершенія дѣлъ въ судахъ. Мѣры противъ ябедниковъ. Наклонность властей къ привязкамъ и притѣсненіямъ подчиненныхъ. Мѣры для искорененія лицепріятія судей. Окончательная отмѣна пытки. Приношенія народу въ Сибири: при продажѣ хлѣба, при поставкѣ подводъ для перевозки казенныхъ тяжестей. Злоупотребленія при заготовкѣ провіанта для Нерчинскихъ заводовъ. Указъ Императора Александра I о непревышеніи губернаторами власти, имъ предоставленной. Злоупотребленія не прекращаются ни въ Россіи, ни въ Сибири. Воспрещено учреждать новые налоги властью губернаторовъ. Воспрещено начальству принимать подарки. Указъ 18 ноября 1802 года объ искорененіи лихоимства.

Наклонность къ лихоимству и неправильному вершенію дѣлъ, за взятки, были такъ сильны въ русскомъ строѣ жизни, что не поддавались искорененію путемъ карательныхъ дѣлъ. Борьба съ этимъ зломъ велась и въ теченіи разсматриваемаго періода.

---

[1]) Хрон. дан. къ Истор. Сибири, сост. Щегловъ, стр. 342.
[2]) Хрон. дан. къ Истор. Сибири. сост. Щегловъ, стр. 342.

Въ январѣ 1797 года [1]) повелѣно: о всякомъ неправильномъ и несогласномъ съ законами рѣшеніи присутственныхъ мѣстъ объявлять во всеобщее свѣдѣніе указами. Мѣра крутая, которою Императоръ Павелъ, рыцарь по духу, по убѣжденіямъ и по взгляду на свои обязанности, по отношенію къ государству, думалъ подѣйствовать на совѣсть и самолюбіе служащихъ, оказалась безсильною, потому что все русское общество того времени было на сторонѣ беззаконія и склонности къ ябедѣ. Чтобы ограничить нѣсколько послѣднюю слабость тогдашняго общества, Павелъ въ маѣ 1797 года [2]) издалъ указъ, коимъ воспретилъ присутственнымъ мѣстамъ принимать прошенія, подписанныя многими лицами.

Вслѣдъ за симъ Сенату данъ указъ такого рода: [3]) «къ прекращенію всѣхъ тѣхъ золъ, кои терпитъ польза службы и общественная, отъ вчиванія тяжбъ, на одной ябедѣ основанныхъ, и чему множество примѣровъ усматривается, въ особенности въ Литовской губерніи, повелѣваемъ: жалобы обитателей сей губерніи, пустыми найденныя, безъ всякихъ по онымъ рѣшеній высшихъ правительствъ, отсылать къ губернскому начальству, ради поступленія по законамъ того края, и всѣхъ тѣхъ, кто неправильно вчинитъ таковыя просьбы, по оштрафованіи чувствительною пенею въ пользу Приказа Общественнаго Призрѣнія, публиковать черезъ литовскія газеты».

Наклонность къ привязкамъ и притѣсненіямъ низшихъ сословій, власть и силу имущими была такъ распространена, что Императоръ Павелъ находилъ нужнымъ, при нѣкоторыхъ распоряженіяхъ, ничего общаго съ лихоимствомъ не имѣющихъ, предварять о томъ, чтобы воздерживались отъ злоупотребленій. Такъ напримѣръ въ указѣ отъ 19 сентября 1797 года [4]), о возвращеніи въ части войскъ подъемныхъ лошадей, розданныхъ обывателямъ для прокорма, онъ повелѣлъ Сенату «обще съ Военною Коллегіею на-

---

[1]) Полн. Собр. Зак. № 17741.
[2]) Полн. Собр. Зак. № 17955.
[3]) Полн. Собр. Зак. № 18055.
[4]) Полн. Собр. Зак. № 18144.

«блюдать, дабы тутъ всякаго рода злоупотребленія, правежи и «притѣсненіе были отдалены».

Городничіе употреблялн для своихъ услугъ сотскихъ и десятскихъ, выбиравшихся изъ городскихъ обывателей для исполненія полицейскихъ обязанностей; они же требуютъ себѣ безденежно сѣна и прочаго, вмѣшиваются въ распоряженія мѣщанскія, касательно найма людей на почтовые станы; также при отправленіи рекрутъ на платье имъ, обувь и провіантъ, дѣлается неумѣренный сборъ денегъ, а собираемыя съ ящиковъ на почтовые станы деньги употребляются на расходы зданію ихъ несоотвѣтственно[1]).

Сказывались злоупотребленія «при раздачѣ и сборѣ денегъ съ покормежныхъ паспортовъ», что вызвало измѣненіе формы оныхъ въ тановомъ смыслѣ, чтобы можно было по внѣшнему ихъ виду, различать годовые, двухъ-годовые и трехъ-годичные[2]).

О распространенности въ русскомъ обществѣ наклонности къ злоупотребленіямъ можно заключить изъ того, что Павелъ, возложивъ на Сенатъ составленіе инструкціи для сенаторовъ, которыхъ предполагалъ командировать для ревизіи губерній, приказалъ разработать только три проекта:[3])

1-е. О теченіи по присутственнымъ мѣстамъ правосудія.

2-е. О внутренней полиціи.

3-е. О поборахъ, лихоимству тамъ свойственныхъ.

Въ первую очередь были командированы сенаторы Рзевскій и Левашовъ для ревизіи Иркутской губерніи, куда они прибыли 29 іюня 1800[4]). Очевидно въ Сибири злоупотребленія властей сказывались наиболѣе сильно.

Вслѣдъ за воцареніемъ Императора Александра I состоялось нѣсколько указовъ, въ короткое время, указывающихъ на неправильныя дѣйствія судебныхъ инстанцій. 23 марта 1801 года[5]) объявленъ сенатскій указъ о взысканіи штрафа за неправильное производство суда по формѣ.

---

[1]) Полн. Собр. Зак. № 18630.
[2]) Полн. Собр. Зак. № 18668.
[3]) Полн. Собр. Зак. № 19212.
[4]) Панорама Иркутск. губ. Современникъ 1850 г., № VII, іюль.
[5]) Полн. Собр. Зак. № 19802.

1 сентября того же года повелѣно: «отрѣшать судей за не-«вное послабленіе въ приговорѣ къ наказанію преступниковъ, «учинившихъ разбой и убійство» [1]).

Въ январѣ 1802 года [2]) увеличенъ размѣръ штрафа, взыскиваемаго съ судей и секретарей за неправое рѣшеніе дѣлъ, а съ истцовъ и отвѣтчиковъ за неправыя жалобы въ присутственныя мѣста.

Въ октябрѣ 1803 года [3]) объявленъ выговоръ Тверскому губернатору за незаконное назначеніе слѣдствія; подвергнуты штрафу исправникъ и частный приставъ за безпорядки въ производствѣ слѣдствія и объявлено во всеобщее свѣденіе о постановленіи несправедливаго приговора Тверской уголовной палаты, уѣзднаго суда и магистрата. Въ то же время Сенату данъ именной указъ «о средствахъ къ исправленію полиціи въ городахъ» [4]), коимъ повелѣно организовать полицію на новыхъ основаніяхъ, подчинивъ ее по отчетности о личномъ составѣ комендантамъ, а въ служебномъ смыслѣ военнымъ и гражданскимъ губернаторамъ; въ городахъ съ большимъ населеніемъ установлены полиціймейстеры, кромѣ городничихъ.

Въ ноябрѣ 1804 [5]), по поводу жестокихъ истязаній, которыми вынуждалось признаніе мѣщанина Яковлева, въ гор. Казани, въ совершеніи будто бы имъ поджога дома Оловянишникова, состоялся именной указъ Сенату о недозволеніи исторгать признанія подсудимыхъ истязаніями, причемъ члены уголовной палаты отрѣшены отъ должностей, членовъ магистрата, подписавшихъ незаконный приговоръ, приказано впредь ни въ какія должности не выбирать; частнаго пристава Столбовскаго, возбудившаго дѣло неправильно лишить чиновъ и отдать на покаяніе. Военнаго губернатора, прокурора и полиціймейстера, оказавшихся виновными только въ упущеніяхъ, приказано освободить отъ суда и слѣдствія.

---

[1]) Полн. Собр. Зак. № 19998.
[2]) Полн. Собр. Зак. № 20127.
[3]) Полн. Собр. Зак. № 20968.
[4]) Полн. Собр. Зак. № 21007.
[5]) Полн. Собр. Зак. № 21516.

Это дѣло послужило, между прочимъ, поводомъ къ окончательному уничтоженію пытки, «чтобы наконецъ самое названіе «пытки, стыдъ и укоризну человѣчеству наносящее, изглажено «было навсегда изъ памяти народной» [1]). Указы объ уничтоженіи пытки разосланы всѣмъ начальствующимъ лицамъ и во всѣ присутственныя мѣста 18 ноября 1801 г.

Въ Сибири народъ подвергался притѣсненіямъ даже при продажѣ хлѣба. Управлявшій Иркутскою суконною фабрикою, генералъ маіоръ Новицкій, доносилъ, что безмѣрная дороговизна хлѣба въ Иркутскѣ (возросшая съ 20 к. пудъ въ 1800 году, до 1 р. 20 к. въ 1801 году) вызвана тѣми стѣсненіями, которыми обставлены крестьяне; желавшіе везти хлѣбъ въ городъ по прежнему должны были испрашивать отпускъ и получать изъ волостныхъ правленій билеты; выдача билетовъ сопровождалась притѣсненіями со стороны головъ, старостъ и писарей. Затѣмъ по привозѣ хлѣба въ городъ ихъ притѣсняли при шлагбаумахъ, а въ городѣ принимали полицейскіе чиновники.

Упомянутое донесеніе генералъ-маіора Новицкаго вызвало именной указъ Иркутскому военному губернатору Лецкано, отъ 11 іюля 1801 года [2]), въ которомъ между прочимъ изложено: «хотя Я на одномъ показаніи Новицкаго въ полной мѣрѣ и не «полагаясь, однако же, какъ оное утверждается отчасти и дру«гими особами, на мѣстѣ бывшими, то.... предписываю вамъ «всѣ распоряженія, клонящіяся къ отягощенію и стѣсненію «крестьянъ въ свободномъ развозѣ ихъ продуктовъ, немедленно «уничтожить, и силою закона оградить ихъ отъ всякихъ притѣс«неній со стороны чиновниковъ, имѣющимъ напротивъ того не«премѣнную обязанность доставлять имъ во всякихъ случаяхъ «нужную помощь и защиту».

Притѣсненія властями якутовъ, подъ предлогомъ перевозки казенныхъ кладей въ Охотскъ, надо полагать достигли грандіозныхъ размѣровъ, потому что вызвали жалобы, дошедшія до Государя. Такъ голова Намскаго улуса, князецъ Свинцевъ, жаловался

---

[1]) Полн. Собр. Зак. № 20022.

[2]) Полн. Собр. Зак. № 19943.

на отягощеніе, испытываемое якутами принудительною перевозкою, подъ предлогомъ казеннаго провіанта, кладей, принадлежащихъ Россійско-Американской компаніи. Эта жалоба вызвала указъ Тобольскому и Иркутскому генералъ-губернаторамъ Селифонтову отъ 19 іюля 1803 года [1]), въ которомъ ему предписано:

1-е. Немедленно разслѣдовать на мѣстѣ жалобы якутовъ и распорядиться, чтобы всѣ казенныя поставки «производимы были сколь можно, для жителей облегчительнѣе».

2-е. Чиновники военнаго вѣдомства, производящіе поставки хлѣба и разныхъ вещей въ различные пункты Сибири, поставлены подъ его зависимость, въ отношеніи порядка исполненія возлагаемыхъ на нихъ порученій.

3-е. Въ силу предъидущаго пункта соображеніе о величинѣ транспортовъ и времени ихъ отправленія предоставлено особенному его попеченію.

4-е. Относительно участія въ перевозкахъ Американской компаніи изслѣдовать, «дѣйствительно-ли ищетъ она въ семъ пользъ «своихъ съ отягощеніемъ поселянъ и съ ущербомъ казнѣ». И если это окажется справедливымъ, то поступить по точной силѣ указаній, данныхъ ему въ инструкціи.

Заготовка провіанта вообще сопровождалась большими злоупотребленіями, о прекращеніи которыхъ было предложено губернаторамъ въ январѣ 1802 года [2]). Въ указѣ, разосланномъ по сему поводу, изложено: «Съ крайнимъ неудовольствіемъ извѣ«стился Я, что злоупотребленія нѣкоторыми изъ провіантскихъ «комиссіонеровъ и полковыхъ шефовъ въ закупкѣ потребностей «высокими и обременительными казнѣ цѣнами, столь давно огла«шенныя и толико очевидныя, пріемлютъ начало свое единственно «въ ложномъ показаніи справочныхъ цѣнъ по послабленію, а «можетъ быть и сочувствію и вредной стачкѣ со стороны граж«данскихъ начальствъ, и что земскіе исправники и суды не рѣдко «дозволяли себѣ изъ сей казенной обязанности дѣлать постыдный «торгъ и налагать условія и цѣну въ нарушеніе ихъ должности

---

[1]) Полн. Собр. Зак. № 20856.
[2]) Полн. Собр. Зак. № 20120.

«и присяги. Признавая всѣхъ таковыхъ за истинныхъ вашихъ «похитителей... Я считаю нужнымъ предварить васъ симъ, что «при малѣйшемъ открытіи таковыхъ злоупотребленій со стороны «гражданскихъ начальствъ... всѣ виновные въ ономъ не только «преданы будутъ всеобщему поношенію, но какъ сами подпадутъ «суду по всей строгости законовъ, такъ и начальниковъ губерній «оному подвергнутъ, если по слабости ихъ смотрѣнія, а паче по «сношеніи и участію зло сіе допущено, терпимо или скрываемо «ими будетъ».

Но указы, подобные вышеприведенному, оказались безсильными не только устранить, но даже смягчить зло, которое оказывалось тѣмъ сильнѣе привившимся къ мѣстнымъ обычаямъ, чѣмъ дальше отстояла мѣстность отъ столицы. Въ Сибири это зло коренилось вездѣ, но за Байкаломъ оно достигло громадныхъ размѣровъ; тамъ не стѣснялись, затративъ солидные куши, на заготовленіе двухъ годоваго запаса хлѣба, по справочнымъ цѣнамъ, имѣть таковой въ количествѣ только полугодоваго. Управляющій кабинетомъ да т. е. Гурьевъ доложилъ Государю, въ январѣ 1805 года, что на Нерчинскихъ заводахъ заготовлено хлѣба въ запасныхъ магазинахъ только по іюнь мѣсяцъ и что горное начальство донесло, что оно затруднено мѣстными порядками въ доведеніи запаса до двухъ-годовой пропорціи.

Изложенное обстоятельство побудило Государя писать Тобольскому, Томскому и Иркутскому генералъ-губернаторамъ: «Разсмотрѣвъ свѣденія сіи, Я не могъ безъ крайняго удивленія видѣть, какимъ образомъ обстоятельство столь важное, каково есть «продовольствіе, доведено быть могло до такового положенія. «Безпорядки, вами усмотрѣнные и оглашенные, должны были быть «устранены вами, въ силу данной вамъ власти и порученія обратить особенное вниманіе на продовольствіе того края и особенно «Нерчинска. Вы должны были немедленно устранить всѣ мѣры «стѣснительныя, не рѣдко передъ симъ къ усугубленію затруднѣній употребленныя и поставивъ себя, такъ сказать, въ центрѣ «всѣхъ надобностей края... хозяйственнымъ взоромъ распорядиться, въ какихъ именно мѣстахъ какому вѣдомству произвесть закупки хлѣба. Но вмѣсто хода сего, который одинъ долженъ быть естественъ въ званіи вашемъ. Я вижу совсѣмъ

«противное: комиссіонеры разныхъ вѣдомствъ, встрѣчаясь въ «разныхъ мѣстахъ, возвышали цѣны на хлѣбъ и другъ друга «затрудняли, а вы завели переписку съ Иркутскимъ губернскимъ «правленіемъ. Тутъ не нахожу Я никакой пользы, кромѣ собло «денія канцелярскаго обряда... Поставляя всѣ обстоятельства сіи «вамъ въ виду и желая, чтобы вы доставляли Мнѣ по онымъ «надлежащее свѣденіе, Я нужнымъ признаю предписать вамъ «слѣдующее»: идетъ перечисленіе мѣръ, которыя подлежатъ привести въ исполненіе [1]).

Вскорѣ послѣ сего генералъ-губернаторъ Селифонтовъ былъ устраненъ и вмѣсто него назначенъ сенаторъ, тайный совѣтникъ, Иванъ Борисовичъ Пестель.

Злоупотребленія повсемѣстно развивались главнымъ образомъ потому, что произволъ властей, воспитанныхъ сплошь на крѣпостномъ началѣ, могъ развивать только низменныя, самодурныя, эгоистичныя наклонности, какъ въ нихъ самихъ, такъ и въ ихъ подчиненныхъ. Угодливость подчиненныхъ передъ властями развязывала имъ руки по отношенію къ лицамъ, ниже ихъ стоящихъ въ общественномъ положеніи. Образованныхъ людей въ средѣ русскаго дворянства, доставлявшаго главный контингентъ административныхъ лицъ, было весьма мало и потому стремленія Императора Александра I создать нравственно развитое служилое сословіе не увѣнчались успѣхомъ. При всей мягкости своего характера онъ нашелся вынужденнымъ дать именной указъ Сенату «о непреступленіи губернаторами предѣловъ власти, назначенной «имъ законами». Онъ повелѣлъ Сенату 16 августа 1802 года [2]) подтвердить по всей имперіи «о точномъ исполненіи законовъ и «о неослабномъ прохожденіи служенія, всякому мѣсту и лицу при «надлежащихъ». Сущность указа такова:

1-е. Начальствующіе въ губерніяхъ должны управлять черезъ посредство губернскихъ правленій, «а не своимъ однимъ лицемъ».

2-е. Не должны превышать власти и уничтожать, а также начинать слѣдствія по произволу.

---

[1]) Полн. Собр. Зак. № 21590.

[2]) Полн. Собр. Зак. № 20372.

3-е. Не должны вмѣшиваться въ судебныя дѣла, а обязаны выжидать, пока таковыя будутъ имъ предоставлены на утвержденіе.

4-е. Лично никого не должны требовать иначе, какъ по дѣламъ службы; поступающія къ нимъ жалобы должны направлять въ подлежащія присутственныя мѣста.

5-е. Не вмѣшиваться въ дворянскіе и гражданскіе выборы и не домогаться набранія или удаленія какихъ бы то ни было лицъ.

6-е. Воздерживаться отъ пристрастныхъ представленій къ производству въ чины и поощрять ревностно и долговременно служащихъ.

7-е. Не обременять чиновниковъ особыми комиссіями, тѣмъ менѣе по собственнымъ дѣламъ.

8-е. Суммы общественнаго приказа давать взаймы не иначе, какъ подъ вѣрные залоги и на основаніи установленныхъ правилъ.

9-е. Заботиться объ устроеніи городовъ по утвержденнымъ правиламъ и не дозволять строить деревянныя зданія тамъ, гдѣ надлежитъ быть каменнымъ.

10-е. Имѣть неослабное наблюденіе за городскою и сельскою полиціями, чтобы пресѣкать всякаго рода злоупотребленія, «а со«вокупно съ тѣмъ, чтобы нигдѣ никакихъ безчеловѣчныхъ истя«заній и жестокостей не происходило».

11-е. Всемѣрно стараться «о пресѣченіи гнуснаго лихои«ства, отвращая малѣйшее поползновеніе къ оному во всѣхъ «подчиненныхъ».

12-е. Не допускать проволочекъ по судебнымъ дѣламъ, а также притѣсненій и неправосудія; съ виновныхъ въ семъ чинить взысканіе, «предавая виновныхъ суду по законамъ».

13-е. Наблюдать, чтобы никакое мѣсто не присваивало себѣ не принадлежащей ему власти.

14-е. Не допускать никакихъ поборовъ, кромѣ узаконенныхъ; законные же сборы производить безъ лишенства.

15-е. Подтвердить всѣмъ присутственнымъ мѣстамъ, чтобы при рѣшеніи дѣлъ не допускали лицепріятія, «не смотрѣли ни на «какія предложенія, тѣмъ менѣе на партикулярныя письма, хотя бы «отъ первѣйшихъ людей въ государствѣ».

16-е. Управляющимъ губерніями, по всѣмъ дѣламъ до ихъ должности относящимся, обращаться не къ лицамъ, а въ тѣ мѣста, до которыхъ дѣло касается и никакихъ личныхъ переписокъ по дѣламъ не принимать и не вести.

17-е. Канцелярскій порядокъ вездѣ долженъ поддерживаться на законныхъ основаніяхъ.

18-е. Губернскіе прокуроры должны поступать по силѣ XXVII главы Учрежденія объ управленіи губерніями.

Наконецъ правительствующій Сенатъ «самъ вмѣнитъ себѣ въ «необходимый долгъ непрестанно наблюдать за неполненіемъ за«коновъ, не упуская ни единаго случая безъ взысканія съ ви«новныхъ».

Однако указъ этотъ не произвелъ желаемаго дѣйствія, и не только въ Сибири, но даже въ Европейской Россіи произволъ административныхъ властей не прекращался и 9 января 1804 г. [1]) объявлено во всеобщее свѣденіе «о злоупотребленіяхъ, учи«ненныхъ въ Тамбовской губерніи бывшимъ тамъ губернато«ромъ Неплюдовымъ и прочими тамошними губернскими чинов«никами». Въ числѣ лицъ, поименованныхъ въ названномъ указѣ и обвиненныхъ въ злоупотребленіяхъ, упомянуты также и земскіе исправники, которые хотя и замѣшаны въ злоупотребленіяхъ, «и въ поведеніи ковхъ Сенатъ хотя ничего, кромѣ слѣ«паго и неразсудительнаго угожденія... не обрѣтаетъ, но которые, «ежели и не участвовали ни въ какихъ корыстныхъ видахъ, то «самою сею низкою угодливостью сдѣлались орудіями къ при«тѣсненію крестьянъ и во зло употребили порученную имъ отъ «правительства должность». Лица эти лишены чиновъ.

Еще раньше по поводу преданія суду чиновниковъ разныхъ присутственныхъ мѣстъ, бывшимъ Тамбовскимъ губернаторомъ д. с. с. Бахметьевымъ, за взятки, упущенія и разныя злоупотребленія и оправданныхъ по производству слѣдствія, Государь выразилъ въ именномъ указѣ, данномъ Сенату 1 августа 1801 года [2]): «Съ удивленіемъ усмотрѣли Мы, что тотъ самый губернаторъ,

---

[1]) Полн. Собр. Зак. № 21120.

[2]) Полн Собр. Зак. № 19964.

«который чиновникомъ сихъ отрѣшенъ отъ должностей, подвергъ «сему суждению, согласился съ рѣшеніемъ палаты, по произве-«денному изслѣдованію, не нашедшей ихъ виновными въ доноси-«мыхъ преступленіяхъ. Поступокъ таковой, обнаруживая зло-«употребленіе власти и прихотливое ея обращеніе на выслугу «себѣ, съ отягощеніемъ судьбы людей, по званію губернатора «особенному вниманію и попеченію его ввѣренныхъ, хотя бы и «заслуживалъ надлежащее по законамъ взысканіе, но какъ Бах-«метьевъ отъ службы уже отставленъ, то Мы и ограничиваемся «только тѣмъ, чтобы поставить сіе дѣяніе его на замѣчаніе Пра-«вительствующаго Сената для предостереженія и другихъ отъ «подобныхъ поступковъ».

Въ слѣдующемъ году былъ отрѣшенъ отъ должности и преданъ суду Калужскій губернаторъ Лопухинъ, уличенный во всевозможныхъ проявленіяхъ губернаторскаго произвола и во взяточничествѣ [1]).

Если произволъ власти развивался въ Европейской Россіи угодливость въ подчиненныхъ, которую Императоръ Александръ называлъ въ своихъ указахъ «гнусною», то можно себѣ представить до какихъ размѣровъ достигала эта «гнусность» въ Сибири! Яркимъ и характернымъ фактомъ въ этомъ смыслѣ представляется *царствованіе* въ Иркутскѣ губернатора Трескина, при генералъ-губернаторѣ Пестелѣ, за время съ 1806 по 1812 годъ.

Злоупотребленія вкоренились во всѣ роды государственныхъ учрежденій; не убереглась отъ нихъ и медицинская коллегія, которая давала назначенія врачамъ не по ихъ способности и не соотвѣтственно съ надобностью, а «по пристрастію, по которому «размѣщеніе лекарей дѣлается съ наблюденіемъ отнюдь не общей «пользы, а какихъ-либо частныхъ выгодъ». Такой порядокъ дѣлъ вызвалъ указъ Императора Павла отъ 27 мая 1798 года [2]), коимъ предписано въ размѣщеніи врачей «избѣгать всякаго лицепріятія «и имѣть всегда въ виду единственно общую пользу, не подчиняя «отнюдь оную никакой личности или чьей-либо частной выгодѣ».

---

[1]) Полн. Собр. Зак. № 20374

[2]) Полн. Собр. Зак. № 18536.

Духовное вѣдомство проявляло злоупотребленія при выдачѣ метрикъ, что вызвало синодскій указъ отъ 5 марта 1803 года [1]), коимъ воспрещено выдавать выписи изъ метрическихъ книгъ частнымъ лицамъ, «дабы злоупотребленія были отвращены... ибо «сверхъ того, что таковыя выписки или свидѣтельства часто за«путываютъ дѣла при рѣшеніи ихъ и служатъ поводомъ къ зло«употребленію, какъ то опытами дознано; но и казенный инте«ресъ теряется, когда они даются по просьбамъ частныхъ людей, «а не потребованіямъ судебныхъ мѣстъ».

Относительно злоупотребленій въ горномъ вѣдомствѣ трудно остановиться на одномъ какомъ-нибудь фактѣ; онѣ проявлялись во всѣхъ видахъ дѣятельности горныхъ чиновниковъ. Помимо неправильностей въ нарядѣ на работы крестьянъ, приписныхъ къ заводамъ, притѣсненій мастеровымъ, утайки металловъ, показаній увеличенныхъ расходовъ на производство работъ, «связь и «сношеніе гражданскаго съ горнымъ правительствомъ», писалъ въ своемъ докладѣ министръ финансовъ (21 сентября 1804 года [2]), «по сіе время полагаютъ множество преградъ и помѣшательствъ «тому и другому правительству. Самые лучшіе начальники по «той и другой части не могутъ избѣжать сихъ затрудненій и «даже непріятностей... Заводскіе управители изъ горныхъ офи«церовъ часто бываютъ 13 и 14 классовъ; жалованье получаютъ «по чинамъ до 200 рублей въ годъ, управляютъ иногда невѣрен«нымъ имъ движимымъ капиталомъ до 300.000 и болѣе рублей, «бываютъ всегда столько озабочены... Столь малое содержаніе и «бѣдность производитъ то, что многіе изъ нихъ не могутъ уже «заняться своею должностью надлежащимъ образомъ, или вовле«каются въ связь со своими подчиненными помогать себѣ не«позволенными путями, которыхъ правительство никакими пред«писаніями заградить не можетъ».

Въ октябрѣ 1805 года [3]) состоялся указъ о взысканіи съ соляныхъ приставовъ штрафа за расхищеніе и вообще за растрату

---

[1]) Полн. Собр. Зак. № 20652.
[2]) Полн. Собр. Зак. № 21460.
[3]) Полн. Собр. Зак. № 21940.

соли, ввѣренной ихъ надзору, по казенной цѣнѣ, если она выше проданной и по проданной, если она выше стоимости казеннаго заготовленія въ той мѣстности, гдѣ произведена растрата. Мѣра эта имѣла особый смыслъ для Сибири, въ которой, какъ было поименено въ главѣ VI этого тома, казенная заготовка соли съ доставкою на мѣсто оказывалась дороже продажной правительственной, а въ частной продажѣ, во многихъ мѣстностяхъ Иркутской губерніи, цѣна была непомѣрно высока, что и вызвало учрежденіе особыхъ соляныхъ стоекъ въ названной губерніи.

При всеобщей готовности *пользоваться* и злоупотреблять положеніемъ, не могло отставать отъ общаго стремленія и почтовое вѣдомство. Въ докладѣ главнаго директора почтъ «о прибавкѣ жалованья чиновникамъ Сибирскаго почтамта» онъ, ссылаясь на возрастающую дороговизну жизни въ Сибири, представлялъ: «чиновники и служители, какъ въ самомъ почтамтѣ, «такъ и въ подчиненныхъ ему мѣстахъ, получая жалованье уже «несоотвѣтственное сей дороговизнѣ, будучи обременены семействами и не имѣя за собою никакого имущества, могущаго «поддерживать состояніе ихъ, подвергаются въ содержаніи себя «разстройству, по мѣрѣ, сколь велико сіе возвышеніе на вещи «цѣнъ. Нѣкоторые по городамъ чиновники, до сего опредѣленные, «заслужа въ прежнее время довѣріе, при увеличившейся дорого«визнѣ лишились довѣрія сего и мѣстъ за употребленіе изъ почтовой казны денегъ на необходимое... по недостатку жалованья...». На мѣсто удаленныхъ невозможно пріискать надежныхъ на тотъ почтовый окладъ, который существуетъ. Положеніе почтальоновъ было еще тягостнѣе и «можетъ доводить ихъ до невольной крайности... и соблазниться случаями къ преступленіямъ, всегда для нихъ готовымъ» [1]).

9 октября 1801 года [2]) всѣмъ управляющимъ губерніями, гражданскимъ губернаторамъ и въ губернскія правленія разосланы указы о томъ, «чтобы никакого рода налоги подъ какимъ бы то «ни было предлогомъ и именованіемъ, сверхъ опредѣленныхъ законами государственныхъ податей существовать не могли».

---

[1]) Полн. Собр. Зак. № 21743.
[2]) Полн. Собр. Зак. № 19999.

Вслѣдъ за симъ [1]) воспрещено начальникамъ губерній принимать отъ горожанъ подарки. Въ указѣ по этому поводу выражено: по дошедшимъ до свѣдѣнія Государя дѣламъ, выяснилось, что при проѣздѣ начальствующихъ лицъ по губерніи имъ устраиваются по селеніямъ встрѣчи, причемъ подносятся хлѣбъ и соль «и разныя вещи и иновемельныя продукты». Хотя подношеніе хлѣба, соли и непредосудительно, но оно навлекаетъ на общество «излишніе и ни къ чему неслужащіе убытки, столько же съ «другой стороны подаетъ городскимъ и волостнымъ головамъ по«водъ къ злоупотребленіямъ, которые... причиняютъ обществу «крайнее отягощеніе, или же недостатокъ въ суммахъ на нуж«ные и законами установленные расходы, отчего также нерѣдко «рождаются неудовольствія, ропотъ и жалобы, влекущіе за собой «слѣдствія и самыя наказанія», а потому Сенату предложено внушить губернаторамъ, чтобы они отъ встрѣчъ отказывались, подарковъ не принимали и обратили бы особенное вниманіе на то, чтобы городскія и общественныя суммы расходовались на дѣйствительно полезныя и необходимыя нужды.

Раскрытіе злоупотребленій Калужскаго губернатора Лопухина [2]) послужило поводомъ къ обнародованію ниженомѣщаемаго указа «объ искорененіи лихоимства». Указъ данъ Сенату 18 ноября 1802 года [3]).

«Изъ произведеннаго въ Калугѣ слѣдствія и изъ доходящихъ «къ намъ безпрестанно слуховъ съ сердечнымъ соболѣзнованіемъ «заключаемъ, что пагубное лихоимство, или взятки, въ Имперіи «Нашей не токмо существуютъ, но даже распространяются между «тѣми самыми, которые бы глушаться ими и всемѣрно пресѣ«кать долженствовали. Правительствующій Сенатъ вѣдаетъ, ка«кіе можетъ зло сіе производить безпорядки во всѣхъ частяхъ «правленія.

«При безпрерывныхъ попеченіяхъ о благоденствіи любезно«вѣрнаго Намъ народа, желали бы Мы истребить оное въ самомъ

---

[1]) Полн. Собр. Зак. № 20030.
[2]) Полн. Собр. Зак. № 20374.
[3]) Полн. Собр. Зак. № 20516.

«норнѣ, отвратя причины къ поползновенію. Привязки лихоимца «не рѣдко принуждаютъ праваго впадать въ лиходательство, «единственно для избѣжанія проволочки и промедленія въ дѣ«лахъ; а любостяжателямъ, посягающимъ на чужое и домогаю«щимся непринадлежащаго, подаютъ поводъ черезъ подкупы и «подарки склонять судей, или правителей на свою сторону къ «нарушенію правосудія. Для сего и повелѣваемъ Правительству«ющему Сенату, въ общемъ всѣхъ департаментовъ собраніи, раз«смотрѣть, достаточны-ли существующіе доселѣ законы о ли«хоимствѣ къ искорененію онаго и не служатъ-ли даже покро«вомъ лихоимцамъ, когда какъ принимать, такъ и дающій, «равному подвергаются наказанію, и наконецъ по точнѣйшемъ «соображеніи всѣхъ къ предмету сему относящихся обстоятельствъ «подать намъ мнѣніе, какія вообще къ истребленію язвы сей «должно принять мѣры, дабы не могли вредить онѣ ни правосудію, «ни государственному устройству, ниже скорому теченію въ от«правленіи дѣлъ».

Разъ лихоимство существовало въ средѣ администраціи и чиновниковъ вообще, оно должно было привиться и къ крестьянскому волостному начальству и потому въ октябрѣ 1805 года [1]) повелѣно губернаторамъ, при осмотрѣ волостей, провѣрять волостныя книги и предавать суду за неправильные поборы.

---

[1]) Полн. Собр. Зак. № 21934.

ГЛАВА X.

Уничтоженіе въ Сибири генералъ-губернаторствъ. Полезныя слѣдствія этой мѣры. Военный губернаторъ въ Иркутскѣ Лещаво. Возникновеніе при немъ безпорядковъ и разбоевъ. Присылка въ Иркутскъ для ревизіи Селифонтова. Учрежденіе сибирскаго генералъ-губернатора и открытіе новой губерніи Тобольской. Развитіе злоупотребленій при генералъ-губернаторѣ Селифонтовѣ. Отъѣздъ изъ Иркутска Картвелина и назначеніе на его мѣсто Корнилова. Увольненіе отъ должности Селифонтова. Положеніе дѣлъ въ Западной Сибири нѣсколько лучше. Развитіе кулачества,—крестьянинъ Новиковъ. Отсталость Сибири въ культурномъ смыслѣ. Неудовлетворительность мѣстной администраціи. Характеристика сибирскаго общества, сдѣланная Словцовымъ. Нежеланіе чиновниковъ ѣхать въ Сибирь при назначеніи на должности. Преданіе суду уклоняющихся отъ поѣздки въ Сибирь. Слабая сторона административныхъ учрежденій сибирскихъ. Бѣдствія въ краѣ отъ недостатка въ организаціи мѣръ для продовольствія народа и мѣры для устраненія голодовокъ въ Иркутскѣ на Ленѣ и въ Якутскѣ. Затрудненія по доставкѣ соли въ Красноярскъ и въ разныя мѣста Иркутской губерніи. Мѣры для развитія пчеловодства и хлѣбопашества. Малонаселенность Сибири. Отзывъ Словцова о невозможности для Сибири преуспѣвать въ земледѣліи, мануфактурахъ и торговлѣ.

За коротній періодъ царствованія Павла мѣры, Имъ принятыя по отношенію къ Сибири, не могли разумѣется принести ощутительныхъ результатовъ и повліять сколько-нибудь замѣтнымъ образомъ на складъ общественной жизни въ странѣ, но тѣмъ не менѣе мѣры эти были весьма существенны.

Уничтоженіе генералъ-губернаторствъ и сокращеніе числа губерній, уменьшивъ число начальствующихъ лицъ, принесло бы несомнѣнную пользу Сибири, если бы оно продлилось нѣсколько дольше, потому что этимъ путемъ сократилось бы число *безнаказанныхъ сатраповъ*, а слѣдовательно и тяготы обывателей.

Увѣренность Императора Павла въ таковомъ результатѣ Его мѣръ иногда высказывалась и въ указахъ, такъ напримѣръ въ указѣ отъ 5 мая 1798 года [1]), коимъ запрещено производить работы натурою, не вызываемыя настоятельною надобностью, между прочимъ изложено: «что таковыя при бывшемъ управленіи на-

---

1) Полн. Собр. Зак. № 17956.

«мѣстниковъ не по надобности, а единственно по прихотямъ за «тѣваемы были».

Съ уничтоженіемъ генералъ-губернаторовъ, губернаторы, сдѣлавшись отвѣтственными за состояніе вѣренныхъ имъ губерній, пользуясь меньшими правами, сравнительно съ генералъ-губернаторскими, разумѣется болѣе заботились объ общемъ благѣ и скорѣе могли достигать цѣлей, что и выразилось существеннымъ образомъ. Такъ Иркутскій губернаторъ Нагель вновь поднялъ вопросъ о перенесеніи Охотскаго порта, потому что мѣсто на которомъ онъ построенъ заливается водою и добился разрѣшенія онаго въ желаемомъ духѣ. Изъ рапорта его о состояніи губерніи, представленнаго въ февралѣ 1797 года [1]), видно, что по донесенію Охотскаго коменданта, премьеръ маіора князя Мышецкаго, 7 октября 1796 года, при сильномъ вѣтрѣ, прибоемъ морскихъ волнъ подмыло берегъ со стороны рѣки Охоты, противъ комендантскаго дома, на 6 аршинъ; при этомъ подмытъ берегъ и со стороны моря, до коего осталось не болѣе 100 сажень. Изложенное обстоятельство побудило Нагеля просить о перенесеніи Охотска въ другое мѣсто.

Вопросъ о перенесеніи порта поднятъ впрочемъ давно, но не разрѣшался по разнымъ причинамъ; въ 1782 году было даже предписано генералъ-губернатору Якобію перенести портъ, но распоряженіе это не выполнено, потому что указанное для него мѣсто, при Удскомъ острогѣ, оказалось неудобнымъ по донесенію вновь назначеннаго командира порта, флота капитана, бригадирскаго чина, Ѳомина. Въ 1788 году признано болѣе выгоднымъ устроить портъ при устьѣ р. Альдамы «и хотя сіе мѣсто также не одарено отъ природы хорошею гаванью», но при нѣкоторыхъ затратахъ на устройство входа и закрытій, портъ можетъ быть созданъ; но дѣло это снова затянулось. Затѣмъ губернаторъ Нагель призналъ возможнымъ, устроивъ новый портъ при устьѣ Альдамы, оставить городъ Охотскъ на старомъ мѣстѣ. Представленіе это было уважено Государемъ и въ 1800 году [2]) (указомъ

---

[1]) Полн. Собр. Зак. № 17931.
[2]) Полн. Собр. Зак. № 19308.

от 4 марта) военному губернатору Иркутска Лецкано приказано перенести портъ къ устью р. Альданы, потому что «Охот«скій портъ, не имѣя никакой передъ собой рейды, будучи совер«шенно открытъ и построенъ на мысѣ, потопляемомъ разливами «рр. Охоты и Кухтуя, и самый выходъ для судовъ изъ рѣкъ сихъ «затруднителенъ, что нерѣдко терпятъ суда при выходѣ бѣдствія; «равно и строгость климата препятствуетъ разведенію всякихъ растеній». Мѣсто для порта у р. Альданы выбрано потому, что оно много южнѣе, находясь подъ 56° 50′ широты, гдѣ климатъ гораздо умѣреннѣе «и къ заведенію всего способнѣйшій». При этомъ Императоръ разсчитывалъ, что устроенію новаго порта будетъ содѣйствовать Американская компанія, для судовъ которой необходимо имѣть мѣсто, гдѣ бы они могли зимовать. Усмотрѣнію Лецкано предоставлялось рѣшить, нужно-ли оставить въ Охотскѣ верфь, или же «суда будетъ удобнѣе строить на бере«гахъ Америки, изобилующихъ лучшими лѣсами для построенія «кораблей»

Очевидно Павелъ не придавалъ серьезнаго значенія порту на Восточномъ океанѣ, въ смыслѣ политическомъ.

Губернатору Нагелю обязана также Восточная Сибирь проложеніемъ Круго-Байкальскаго тракта и разработкой пути для соединенія Якутска съ Охотскомъ.

О Круго-Байкальской дорогѣ изложено въ главѣ I сего тома.

Вопросъ объ устроеніи Якутскаго тракта возбужденъ Нагелемъ, но приводить дѣло въ исполненіе выпало на военнаго губернатора Лецкано, которому указомъ отъ 4 марта 1800 года повелѣно: «для избѣжанія трудныхъ верховыхъ перевозокъ, съ «изнуреніемъ якутскихъ лошадей совряженныхъ, приступить къ «устроенію тѣлежной дороги отъ Якутска до устья рѣки Маіи, «и отъ урочища Нельхана до устья р. Алдана (вѣроятно Аль«дама)... рѣкою Маіею, отъ устья ея до пристани Нельхана, транс«порты дѣлать на судахъ, нарочито для того построенныхъ». На устроеніе дороги ассигновано 67.042 рубля [1])

При назначеніи въ Сибирь генералъ-губернатора Селифон-

[1]) Полн. Собр. Зак. № 19308.

това, на его обязанность было возложено облегчить «отяготительное положеніе якутовъ по нарядамъ и перевозкамъ казенныхъ»; но выполнить это генералъ-губернатору оказалось невозможнымъ, и въ 1803 году [1]), якутскій князекъ Сивцовъ, голова Намскаго улуса, подалъ жалобу Государю на отягощенія, которыми обременены якуты, по казеннымъ перевозкамъ изъ Якутска въ Охотскъ. Жалоба эта вызвала повелѣніе генералъ-губернатору самому, «на мѣстѣ разсмотрѣть съ подробностью настоящія жалобы якутовъ».

При губернаторѣ Нагелѣ же Иркутскъ раздѣленъ на 4 приставства, получившихъ квартальныхъ надзирателей и частныхъ приставовъ (въ декабрѣ 1797 года [2]).

При немъ же учрежденъ въ Иркутскѣ въ 1798 году [3]) центральная аптека, для снабженія медикаментами всѣхъ городовъ Иркутской губерніи, а также и кочующихъ народовъ.

При немъ же выстроенъ въ Иркутскѣ тюремный замокъ въ 1798 [4]).

Онъ же способствовалъ учрежденію одной Американской компаніи, вмѣсто многихъ отдѣльныхъ, существовавшихъ для промысловъ по островамъ и берегамъ Восточнаго океана, представивъ Государю свѣденія «о вредности многихъ компаній и пользѣ отъ соединенія ихъ во едино [5]).

Послѣ Нагеля въ Иркутскѣ губернаторомъ былъ генералъ отъ инфантеріи Христоферъ Андреевичъ фонъ-Трейденъ, который былъ и военнымъ и гражданскимъ губернаторомъ въ Иркутскѣ; онъ прибылъ 7 апрѣля 1798 года, а 10 декабря того же года, сдалъ должность гражданскаго губернатора дѣйст. ст. сов. Алексѣю Ивановичу Толстому [6]), который удаленъ отъ должности 22 іюня 1802 года.

Послѣ него гражданскимъ губернаторомъ назначенъ Иванъ Ни-

---

[1]) Полн. Собр. Зак. № 20856.
[2]) Полн. Собр. Зак. № 18293.
[3]) Полн. Собр. Зак. № 18805.
[4]) Хрон. дан. изъ Истор. Сибири Щеглова, стр. 343.
[5]) Полн. Собр. Зак. № 18073.
[6]) Панорама Иркутск. губ. Современникъ 1850 г. № VII.

новичъ Рещевъ, оставшійся губернаторомъ до конца 1803 года [1]), когда его смѣнилъ Картвелинъ.

28 января 1799 года прибылъ въ Иркутскъ назначенный военнымъ губернаторомъ, съ правами генералъ-губернатора, генералъ-лейтенантъ Борисъ Борисовичъ Лецціано и въ губерніи снова начались безпорядки; вновь возникли недоразумѣнія между властями и уже въ 1800 году Императоръ Павелъ долженъ былъ командировать въ губернію для ревизіи сенаторовъ Ржевскаго и Левашова; а Императоръ Александръ въ 1801 году сенатора Селифонтова.

Декабристъ баронъ Владиміръ Ивановичъ Штейнгель такъ характеризуетъ Лецціано: «Онъ былъ человѣкъ гордый, надмѣнный и сухъ въ обращеніи, но былъ честенъ, добръ и безкорыстенъ въ полномъ значеніи слова» [2]). Лецціано облегчалъ участь ссылавшихся въ Иркутскъ и являлся ходатаемъ за нихъ передъ высшей властью. Онъ однако кончилъ дурно «и выѣхалъ изъ Иркутска, чтобы предстать передъ судомъ Сената».

Такой конецъ генералъ-губернаторствованія Лецціано, Штейнгель объясняетъ такъ: приказаніе заселить Сибирь (Забайкалье) было выполнено быстро властями, которыя должны были высылать переселенцевъ; но губернское начальство не успѣло приготовить мѣстъ для ихъ поселенія и они были задержаны на пути. «Губернія наполнилась негодяями, нищими; начались воровства, «убійства, разбои». Кромѣ сего раздѣлка якутскаго тракта, для доставки Камчатскому полку въ Охотскъ провіанта и припасовъ, производившаяся каторжными, сопровождалась побѣгами послѣднихъ, которые грабили купеческіе караваны. Особенно прославился нѣкто Баратоевъ (бывшій офицеръ), который съ шайкою занялъ городъ Жиганскъ, но впослѣдствіи былъ настигнутъ воинскою командою въ устьѣ р. Лены и убитъ.

Указанное расположеніе разбоевъ въ губерніи было приписано слабости власти Лецціано.

Кромѣ того иркутскіе граждане жаловались на то, что Лец-

---

[1]) Панорама Иркутск. губ. Современникъ 1850 г. № VII.

[2]) Истор. Вѣстникъ 1884 г. августъ, сибирскіе сатрапы, стр. 372.

цано запретилъ сѣять въ городѣ табакъ и поощрялъ разводить огороды съ овощами, а также приказалъ обсадить березками лучшіе проспекты въ Иркутскѣ «Послѣднее обстоятельство было «представлено въ видѣ отяготительнаго налога для жителей».

За симъ у Леццано возникли пререканія съ генералъ-маіоромъ Новицкимъ, начальникомъ суконной фабрики, который позволилъ себѣ «весьма неосторожныя выходки на счетъ управленія Лец- «цано вообще».

Результатомъ перечисленныхъ фактовъ была ревизія губерніи, произведенная Селифонтовымъ; Селифонтовъ не сошелся съ Леццано, а когда онъ пригласилъ къ себѣ въ кабинетъ генералъ-маіора Новицкаго, въ первое воскресенье, при собраніи всѣхъ чиновниковъ и лучшихъ гражданъ города, и черезъ 10 минутъ вывелъ его въ Аннинской лентѣ и велѣлъ поздравить, то обвиненія на Леццано посыпались со всѣхъ сторонъ «и лѣнивый «только на него не жаловался. Селифонтовъ представилъ, что «Иркутская губернія въ такомъ бѣдственномъ положеніи, что безъ «слезъ взирать на нее невозможно».

Вслѣдствіе такого представленія Леццано удаленъ, а его должность временно возложена на генералъ-лейтенанта Лебедева, который очень любилъ пунши и «вся яже къ тому есть». [1]) Посѣщавшій въ его время Иркутскъ, генералъ Шпренгпортенъ, съ адъютантомъ Беннендорфомъ, изумился, видя какимъ людямъ ввѣряются иногда отдаленныя провинціи.

По окончаніи ревизіи Тобольской и Иркутской губерніи сенаторъ Селифонтовъ донесъ, что для лучшаго управленія Сибирью ее надо раздѣлить на 3 губерніи и назначить генералъ-губернатора.

Представленіе это уважено: образована новая губернія Томская въ 1803 году, а генералъ-губернаторомъ назначенъ Селифонтовъ, которому предоставлено право выбрать губернатора для Иркутска. Онъ выбралъ Николая Петровича Картвелина.

Содержаніе инструкціи данной Селифонтову сдѣлалось извѣстнымъ въ Сибири еще до его выѣзда изъ Петербурга и данныя

---

[1]) «Историч. Вѣсти.» 1884 г., августъ, Сибирск. Сатрапы, стр. 374.

ему полномочія, особенно право: отрѣшать отъ должностей безпокойныхъ чиновниковъ и «ссылать ихъ въ отдаленнѣйшія мѣ«ста, гдѣ безпокойство ихъ не можетъ быть вредно», произвело свое дѣйствіе. «Явился нашъ вице-рой; все пало ницъ и без«молствовало».

Вотъ что пишетъ о немъ баронъ Штейнгель въ 1834 году, изъ Петровскаго Каземата, на имя Алексѣя Петровича Ермолова: [1])

«Чувствую, что любопытство ваше подстрекается скорѣе уз«нать: какъ начали поправлять бѣдствующую Иркутскую губер«нію! Въ самомъ дѣлѣ это чрезвычайно интересно и вы сейчасъ «узнаете. Но позвольте напередъ сказать нѣсколько словъ о пріѣ«здѣ Селифонтова въ Иркутскъ и о жизни его тутъ, которая «была истиннымъ соблазномъ.

«Сначала онъ пріѣхалъ одинъ, съ сыномъ своимъ Павломъ «Ивановичемъ, но вскорѣ, въ самое то время, когда его жена съ «прочимъ семействомъ прибыла въ Тобольскъ и по его распоря«женію осталась тамъ жить, наперстница его, маданъ Бойе съ «дочерью пріѣхала черезъ Ишимъ въ Иркутскъ и остановилась «въ генералъ-губернаторскомъ домѣ. Отношенія сей матери и «дочери къ отцу и сыну не долго оставались двусмысленными. «Тотчасъ догадались, черезъ кого надобно обдѣлывать дѣла—и «обдѣлывали, что хотѣли и какъ хотѣли. Мало этого... Селифон«товъ привезъ съ собою правителемъ канцеляріи коллежскаго со«вѣтника Бакулина, человѣка дѣловаго. Бакулинъ захотѣлъ хо«зяйничать въ губерніи и съумѣлъ сдѣлать это. Всю Сибирь они «раздѣлили на частныя комиссарства; опредѣленіе комиссаровъ «предоставили себѣ и поставили ихъ въ прямое соотношеніе съ «генералъ-губернаторомъ, подъ предлогомъ отдаленности мѣстъ... «Обезпечивъ такимъ образомъ зависимость комиссаровъ, они, безъ «околичностей, назначили, сколько слѣдовало платить за опредѣ«леніе въ то или другое комиссарство и снѣяли тѣхъ, которые «думали отдѣлываться однимъ кушемъ».

---

[1]) Дѣлаю эту ссылку для того, чтобы доказать, что общее впечатлѣніе, внесенное барономъ Штейнгелемъ, должно было отличать фантазъ, потому, что онъ могъ судить о сибирскихъ сатрапахъ по разсказамъ очевидцевъ.

Въ это же время случилось, что одинъ изъ секретарей Селифонтова, Бѣлевскій, человѣкъ «смышленный» и большой проказникъ, написалъ одному изъ комиссаровъ: «Государь мой, по«корно васъ прошу на прилагаемыя при семъ, яко бы деньги, «купить для меня и прислать, какъ можно скорѣе, хорошую куницу «или рысью шубу».

«Шутливое было время! Однако оно не понравилось Картве«лину. Селифонтовъ въ немъ ошибся: Картвелинъ не поладилъ «съ Бакулинымъ и просилъ увольненія на первыхъ, такъ сказать, «порахъ.

«На губернаторство пріѣхалъ честный морякъ Корниловъ, «лично извѣстный Государю. Вы вѣрно догадаетесь, что и этотъ «не сошелся съ Бакулинымъ и, слѣдовательно, съ Селифонто«вымъ. У нихъ доходило до публичной перебранки и, конечно, «Корнилову было бы дурно, если бы не подоспѣло посольство «графа Головкина».

Графу Головкину поручено было въ проѣздъ обращать вниманіе на состояніе губерній, по тракту лежащихъ и доносить о томъ, что будетъ замѣчено дурнаго. Какъ Лещино не захотѣлъ кланяться Селифонтову, такъ и Селифонтовъ, въ качествѣ вице-роя, не оказалъ Головкину особаго уваженія. Корниловъ же, напротивъ, сдѣлалъ все, чтобы привлечь посла на свою сторону и когда онъ выѣхалъ впослѣдствіи изъ Иркутска съ долгами, то говорили, что онъ «прожился на посольство». Жена Корнилова успѣла передать свитѣ посольства всю подноготную про Селифонтова, что, разумѣется, доходило до графа и послѣдствія вы-казались скоро. Вслѣдъ за выѣздомъ графа въ Китай, Селифонтовъ выѣхалъ въ Тобольскъ, обѣщая скоро вернуться въ Иркутскъ, но ему пришлось выѣхать въ свои деревни, потому что онъ былъ уволенъ отъ службы, съ запрещеніемъ въѣзда въ столицы.

При слѣдующемъ генералъ-губернаторѣ Иванѣ Борисовичѣ Пестелѣ дѣла пошли еще хуже, о чемъ будетъ сказано въ слѣ-дующемъ томѣ.

Въ западной Сибири дѣла шли нѣсколько лучше, потому что она, съ уничтоженіемъ генералъ-губернаторовъ, управлялась граж-данскими губернаторами, а съ назначеніемъ въ Сибирь генералъ-губернатора Селифонтова, она его только встрѣтила и проводила,

и чувствовала его назначеніе только, какъ отзвукъ изъ Иркутска. Были злоупотребленія, безпорядки и недоразумѣнія между властями и въ западной Сибири, но они не развивались до столь крупныхъ размѣровъ, какъ это объявилось въ Восточной.

Такъ съ возложеніемъ обязанностей полицейскихъ на комендантовъ въ 1797 году въ Тобольскѣ возникли недоразумѣнія между губернаторомъ, нежелавшимъ давать въ распоряженіе коменданта казачьей команды, которую тотъ требовалъ для исполненія требованій полицейской службы. Комендантъ, бригадиръ князь Мещерскій, донесъ объ этомъ Государю, который, сдѣлавъ выговоръ губернатору, приказалъ: «казачью команду, въ Тобольскѣ находящуюся для употребленія по полицейскимъ надобностямъ, по требованію коменданта князя Мещерскаго давать ему безотговорочно» [1]).

Большая обеспеченность отъ начальственнаго произвола для обывателей Западной Сибири дала возможность населенію до Енисейской Сибири развиваться болѣе самостоятельно и, ко времени разсматриваемаго періода, въ средѣ онаго выработались, вполнѣ опредѣленно, тѣ формы экономическаго строя края, которыя до сего времени составляютъ отличительную черту сибирскаго населенія: міроѣдство и сильное имущественное неравенство.

По этому поводу В. И. Семевскій въ своихъ статьяхъ: «Казенные крестьяне при Екатеринѣ II» [2]), выражается такъ:

Міроѣдство было сильно развито и на сѣверѣ Европейской Россіи, но въ Сибири оно достигло страшныхъ размѣровъ. Прекрасною иллюстраціею этого явленія служитъ слѣдующій примѣръ. Въ исходѣ XVIII и первой четверти XIX столѣтія, въ Кузнецкомъ округѣ Верхо-Томской волости, въ деревнѣ Березовой, жилъ богатый крестьянинъ, заводскаго вѣдомства, Новиковъ. Онъ занимался въ обширныхъ размѣрахъ хлѣбопашествомъ и торговлею скотомъ. Часть хлѣба сплавлялъ по рр. Томи, Оби и Иртышу на продажу въ Сургутъ и Березовъ. Для полевыхъ работъ и ухода за скотомъ онъ содержалъ до 80-ти годовыхъ работниковъ, для присмотра же за ними и для разныхъ торговыхъ дѣлъ имѣлъ

---

[1]) Полн. Собр. Зак. № 17971.

[2]) «Русская Старина», т. XXIV, 1879 г. (январь, февраль, мартъ и апрѣль).

болѣе 40 приказчиковъ, во главѣ которыхъ стоялъ одинъ томскій мѣщанинъ. Самъ Новиковъ разрѣшалъ только значительныя торговыя предпріятія... провѣрялъ торговыя книги, сводилъ счеты и вообще велъ себя, какъ крупный торговецъ. Домъ его рѣзко отличался отъ другихъ какъ величиною, такъ и наружнымъ видомъ и по богатству убранства комнатъ онъ напоминалъ домъ знатнаго помѣщика. Для выѣзда имѣлъ лучшихъ лошадей и много городскихъ экипажей..., въ коляскѣ четверней объѣзжалъ свои поля и разъѣзжалъ по знакомымъ, которыхъ имѣлъ «въ высшемъ чиновномъ кругу». При выѣздахъ въ городъ, по предварительному извѣщенію, лошади на станціяхъ заготовлялись чуть не за недѣлю... Высшія власти, посѣщая Томскъ и Барнаулъ, запросто принимали его у себя.

«Понятно, что крестьяне находились въ полной экономической зависимости отъ Новикова; будучи постоянно у него въ долгу, они почти не осмѣливались продавать свой хлѣбъ и скотъ на сторону, а при продажѣ приказчикамъ Новикова получали ту цѣну, которую назначалъ самъ Новиковъ. Если онъ узнавалъ, что у кого-либо изъ крестьянъ появилась хорошая лошадь, то онъ посылалъ приказчика отобрать ее и привести къ нему, и если она была ему по вкусу, то оставлялъ у себя, уплачивая за нее, сколько ему вздумается... Онъ совершенно деспотически распоряжался дѣлами Верхо-Томской волости, и не только волостное и сельское начальство покорялись ему безпрекословно, но и уѣздныя и горныя власти сквозь пальцы смотрѣли на его дѣянія. Его голосъ имѣлъ вершающее значеніе на мірскихъ сходкахъ; волостное правленіе почти сдѣлалось его канцеляріею. Споры между крестьянами онъ разбиралъ дома или проѣздомъ на станціяхъ; признаннаго имъ виновнымъ наказывали плетьми, сколько было угодно Новикову и подчасъ уносили полумертвымъ. При производствѣ рекрутскихъ наборовъ онъ составлялъ списокъ лицъ, которыхъ желалъ отдать въ рекруты и отсылалъ въ волостное правленіе для исполненія, а затѣмъ, въ назначенный день, отсылалъ ихъ въ рекрутское присутствіе съ письмомъ на имя кого слѣдовало и рекруты принимались».

Въ общемъ, можно сказать, въ культурномъ отношеніи Сибирь нисколько не подвинулась впередъ противъ Елизаветинскаго вре-

меня: то же пьянство, тотъ же разврат, развившій повсемѣстно сифилисъ и проказу, тѣ же злоупотребленія, такая грубость нравовъ, наконецъ та же первобытность пріемовъ въ промыслахъ и административныхъ мѣрахъ мѣстныхъ властей.

Какъ на образчикъ первобытности пріемовъ въ промыслахъ можно указать на то, что ловля звѣрей промышленниками производилась по прежнему выжиганіемъ лѣсовъ. Въ 1797 году начальникъ Нерчинскихъ заводовъ жаловался, что промышленники для выгона звѣрей изъ лѣсовъ пускаютъ огни, чѣмъ причиняютъ истребленіе заводскихъ лѣсовъ [1]).

Зло это въ Сибири было тѣмъ губительнѣе, что тамъ не было лѣсничихъ, потому что «растущіе въ Тобольской и Иркутской «губерніяхъ лѣса, по отдаленности своей и за неимѣніемъ водяной «комуникаціи, въ пользу адмиралтейства быть не могутъ» [2]); слѣдовательно надзора за лѣсами не было вовсе и они были предоставлены въ общее пользованіе, за исключеніемъ лѣсовъ, приписанныхъ къ заводамъ и соляннымъ варницамъ.

Администрація сама какъ бы подавала примѣръ несоотвѣтственнаго отношенія къ дѣлу. Въ Иркутской губерніи крестьяне не иначе могли везти хлѣбъ въ городъ на продажу, какъ заручившись увольнительнымъ билетомъ отъ волостныхъ головъ или старостъ [3]). Весьма вѣроятно, что эта мѣра была вызвана желаніемъ избавить города отъ наплыва вреднаго элемента, отъ разбойниковъ и воровъ, которые наводнили губернію; но помогая этому злу непосредственно, она вызывала другое можетъ быть худшее: потворство взяточничеству и приимникамъ со стороны сельскихъ властей и полиціи и поселяла недовѣріе въ народѣ къ администраціи.

Тоже непониманіе своей задачи администраціею выказалось въ приимникахъ якутовъ по отбыванію ими повинности по перевозкѣ казенныхъ тяжестей въ Охотскъ. Преслѣдуя непосредственно цѣль: перевезти тяжести, мѣстная администрація забы-

---

[1]) Полн. Собр. Зак. № 18334.
[2]) Полн. Собр. Зак. № 19236.
[3]) Полн. Собр. Зак. № 19943.

вала, что чрезмѣрныя, не по силамъ обывателей, требованія должны сдѣлать ихъ экономически неспособными и разорила весь край, вызвавъ жалобы якутовъ, дошедшія до Государя [1]).

Неспособность администраціи правильно понимать свои задачи весьма рѣзко выказалась при приведеніи въ исполненіе Высочайшаго повелѣнія объ учрежденіи Томской губерніи. Въ 1803 году приказано образовать въ Сибири новую Томскую губернію, въ составъ которой вошелъ и Красноярскъ съ уѣздомъ; къ Красноярскому уѣзду приписанъ упраздненный городъ Ачинскъ, безъ именованія онаго заштатнымъ городомъ. Это послѣднее обстоятельство дало основаніе мѣстной администраціи требовать переселенія бывшихъ Ачинскихъ мѣщанъ въ городъ Красноярскъ, такъ какъ они стали именоваться Красноярскими мѣщанами, а мѣщане-де, какъ городскіе обыватели, не могутъ проживать въ селахъ. Разумѣется, таковое требованіе вызвало жалобы, дошедшія до Государя и онъ повелѣлъ: «мѣщанъ Красноярскихъ оста«вить на настоящихъ ихъ жилищахъ въ томъ состояніи, въ коемъ «они находятся: развѣ бы сами нѣкоторые изъ нихъ въ городъ «перейти пожелали [2]).

Для характеристики власти въ Сибири и самаго общества привожу отзывъ Словцова, котораго такъ цѣнятъ сибиряки [3])... «но въ малолюдной Сибири, гдѣ разбросанные жители почти не «представляютъ соединеннаго общества, гдѣ понятія большей ча«сти ихъ едва-ли выходятъ изъ круга нуждъ животныхъ, гдѣ «нѣтъ общаго языка, гдѣ должности пріемлются за исключитель«ныя права надъ вещами, гдѣ чиновникъ должностной, какъ бы «онъ ни былъ малъ въ степеняхъ службы, проѣзжая, оставляетъ «имя въ памяти,—скажите, въ такой странѣ не должны-ли быть способы управленія наименѣе сложны?

«Въ Иркутскѣ слыхалъ я, что до открытія намѣстничества «опрометью сбѣгались изъ подлобья смотрѣть на проѣзжающаго «изъ столицы какого-нибудь сержанта. Не тоже-ли это, что въ «Сибири и малая власть полномочна!»

---

[1]) Полн. Собр. Зак. № 20656.

[2]) Полн. Собр Зак. № 21683.

[3]) Письма изъ Сибири 1826 г. Москва, типографія Селивановскаго, стр 19.

Онъ же на стр. 20 своихъ писемъ оправдываетъ свой выѣздъ изъ Иркутска тѣмъ, «что сверхъ дешеваго хлѣба и обилія «въ чаѣ есть нужды ума, удовлетворенныя бесѣдою, приличною «степени просвѣщенія и сану возраста. Но требованія сего рода, «въ такой дали, были бы можетъ быть неучтивы. Бесѣдуйте «за партіи, или бесѣдуйте во мракѣ своего уединенія; вотъ «условіе sine qua non». Если такъ отзывался Словцовъ объ Иркутскѣ въ маѣ 1826 года, то можно себѣ представить, какъ такъ трудно жилось мыслящему человѣку въ самомъ началѣ XIX столѣтія.

Онъ же въ письмѣ XVIII говоритъ: «вопросъ объ умѣ сибирскомъ можно отложить до завтра, до послѣ завтра; этотъ «малопахучій букетъ холоднаго климата, надѣюсь, не выдохнется».

Про обстановку жизни сибирскаго населенія онъ выражается такъ: «крестьяне вообще живутъ не свыше прибытковъ своихъ; «нѣкоторые изъ нихъ едва добываютъ насущный хлѣбъ, нѣкото«рые же, подражая городской жизни, далеко выходятъ за межу «деревенскаго щегольства. Купечество перенимая московскій «образъ жизни, расточаетъ себя въ нарядахъ, мебеляхъ, экипа«жахъ, угощеніяхъ, въ силу чего, не смотря на барыши, капи«талы образовались не у многихъ. Чиновники, дабы не уронить «народнаго почтенія къ ихъ чинамъ и должностямъ, хотятъ «жить, какъ помѣщики и держатъ ворота настежь; но земли, «ими владѣемыя, лежатъ въ цвѣточныхъ горшкахъ».

Жизнь въ Сибири вздорожала повсемѣстно, что вызвало необходимость увеличенія содержанія служащихъ, отъ толмачей на сибирскихъ линіяхъ до предсѣдателей палатъ. Дороговизна эта дѣлала крайне тяжелую службу въ Сибири, для всѣхъ назначаемыхъ туда, что побуждало правительство, кромѣ увеличенія окладовъ, предоставлять и другія льготы назначаемымъ въ Иркутскую губернію, Охотскъ и Камчатку. Вѣроятно также, что нежеланіе ѣхать въ Сибирь вызвало указъ о томъ, чтобы о всѣхъ назначеніяхъ на должности производились публикаціи въ газетахъ обѣихъ столицъ и чтобы объ нихъ сообщалось изъ губернскихъ правленій городничимъ и земскимъ исправникамъ [1]).

---

1) Полн. Собр. Зак. № 18637

Бывали случаи, что нѣкоторые брали отпуски и просрочивали, чтобы быть исключенными изъ службы [1]).

Недостатокъ служащихъ въ Сибири сказывался не только въ чиновникахъ, но въ канцеляристахъ; въ 1801 году [2]) повелѣно было пополнить 70 человѣкъ канцелярскихъ служителей, недостающихъ въ Иркутской губерніи, изъ семинаристовъ ниже риторическаго класса и изъ священническихъ и церковно-служительскихъ дѣтей, обученныхъ грамотѣ.

Для служащихъ въ Камчатскомъ гарнизонномъ батальонѣ отпускалось двойное жалованье, по штатамъ 16 іюля 1799 года, а въ маѣ 1804 года приказано отпускать двойное жалованье такое и врачамъ, служащимъ въ названномъ батальонѣ [3]).

Въ слѣдующемъ году [4]) товарищъ министра морскихъ силъ представилъ докладъ о необходимости выдачи дароваго провіанта морскимъ офицерамъ въ Охотскѣ и объ увольненіи нижнихъ чиновъ, моряковъ, черезъ 15 лѣтъ отъ службы, для населенія въ томъ краѣ. Мотивировано это представленіе стремленіемъ прировнять моряковъ, по удобствамъ службы, къ служащимъ въ Камчатскомъ гарнизонномъ батальонѣ на ландмилицкомъ положеніи.

Въ докладѣ изложено, что трудность доставки провіанта въ Охотскъ, помимо возвышенія цѣны на оный, сопровождается еще разореніемъ якутовъ и что единственный исходъ въ этомъ мѣстѣ, это заселеніе края, чему можетъ способствовать введеніе тамъ для войскъ ландмилицкаго положенія.

Моряки, находясь лѣто въ морѣ, лишаются возможности заготовлять для себя: «рыбу, коренья и прочую употребляемую тамъ пищу зимняго запаса» и вынуждаются необходимостью покупать эти предметы у гарнизонныхъ солдатъ, заготовляющихъ не только названные припасы, «но даже и огородныя произрастенія, какъ для себя, такъ и на продажу». Жалованье же не только нижнихъ служителей, но даже и офицеровъ моряковъ не-

---

[1]) Полн. Собр. Зак. № 18629.
[2]) Полн. Собр. Зак. № 19723.
[3]) Полн. Собр. Зак. № 21294.
[4]) Полн Собр. Зак. № 21597 (указъ 20 января 1805 года).

достаточно для покупки этихъ вещей и они бѣдствуютъ. Для устраненія этого неудобства онъ предполагалъ:

1-е. Офицерскимъ чинамъ выдавать провіантъ въ установленномъ размѣрѣ.

2-е. Нижнимъ чинамъ сократить срокъ службы до 15 лѣтъ съ тѣмъ, чтобы затѣмъ селить ихъ въ тамошнихъ мѣстахъ, по примѣру ландмилиціи.

Принятіемъ указанныхъ мѣръ товарищъ министра морскихъ силъ полагалъ значительно облегчить участь нижнихъ чиновъ моряковъ, потому что они начнутъ искать себѣ женъ въ тѣхъ мѣстахъ, которыя будутъ заготовлять имъ припасы на зиму и «сверхъ того, какъ они, такъ и рожденныя отъ нихъ дѣти, мо«гутъ нѣкоторымъ образомъ способствовать къ заселенію тамош«няго края, безъ особенныхъ на то со стороны казны издержекъ, «и жизненные припасы будутъ тогда въ большемъ изобиліи и «сдѣлаются дешевле; безъ принятія же подобныхъ средствъ, чѣмъ «болѣе прибавляться тамъ будетъ военныхъ и гражданскихъ чи«новъ, тѣмъ болѣе увеличиваться будетъ недостатокъ и скудость того «края во всемъ: ибо отдаленность онаго лишаетъ почти способо«бовъ доставлять туда все нужное къ продовольствію, въ доста«точномъ количествѣ, а малочисленность рабочихъ людей не въ «силахъ приготовить всего потребнаго къ пропитанію всѣхъ слу«жащихъ и коммерческихъ людей по тамошнему краю».

Въ томъ же году повелѣно предать суду уголовной палаты коллежскаго секретаря Быкова и коллежскихъ регистраторовъ: Петра Дубровскаго и Егора Аѳонасьева, назначенныхъ на службу въ Томскую губернію 23 октября 1803 года и не прибывшихъ къ мѣсту назначенія еще и въ 1805 году [1]), хотя имъ были выданы прогоны по 143 р. 12 к. каждому и жалованье за треть впередъ.

Неохотно ѣхали въ Сибирь также чиновники по коммиссаріатскому вѣдомству, особенно же назначаемые въ Якутскъ, Охотскъ и Камчатку, что и побудило генералъ-провіантмейстера просить о дозволеніи «наполнять коммисіонерскія и другого званія мѣста

1) Полн. Собр. Зак. № 21595.

«во всемъ Сибирскомъ краѣ, начиная отъ Тобольска, изъ служа«щихъ такъ военныхъ и гражданскихъ чиновниковъ, такие изъ «дворянъ сибирскихъ, а въ вахтера и писаря изъ тамошнихъ «военныхъ чиновъ и казаковъ» [1]).

Помимо недостатка чиновниковъ, неудобство въ администраціи края сказывалось еще и въ многоразличіи формъ управленія разными частями, причемъ порядокъ сношенія ихъ между собою не былъ выясненъ должнымъ образомъ. Такъ напримѣръ по разсмотрѣніи обоюдныхъ жалобъ Иркутскаго губернатора Лещанова и управляющаго суконною фабрикою генералъ-маіора Новицкаго, Государь въ указѣ Сенату писалъ, по поводу возникшихъ недоразумѣній, что «находитъ причину онаго единственно «въ томъ, что по совершенной независимости младшаго отъ «старшаго»—первый дѣлалъ различныя распоряженія по фабрикѣ безъ предварительнаго сношенія съ управляющимъ губерніею, а затѣмъ не находилъ содѣйствія, или помощи губернскаго начальства нерѣдко отъ стеченія разныхъ обстоятельствъ и это порождало личныя недоразумѣнія. Во избѣжаніе чего повелѣно подчинить фабрику управляющему губерніею во всемъ, что касается: полиціи, устройства, безопасности, тишины и продовольствія фабричныхъ [2]).

Въ инструкціи, данной Селифонтову при назначеніи его генералъ-губернаторомъ въ Сибирь (23 мая 1803 года), [3]) проглядываетъ не существованіе опредѣленнаго взгляда на установленіе администраціи въ краѣ; статьею VI упомянутой инструкціи предоставлено право распоряжаться самостоятельно не только генералъ-губернатору, въ иныхъ случаяхъ, но онъ уполномоченъ передавать таковое же право отъ себя «надежнѣйшимъ чиновникамъ», въ мѣстностяхъ наиболѣе удаленныхъ, какъ-то: Нерчинскѣ, Якутскѣ, Охотскѣ, Ижигинскѣ и Камчаткѣ.

Въ слѣдъ за симъ утверждено областное правленіе въ Камчаткѣ и предварительное управленіе въ Охотскѣ (11 августа 1803 года). [4]) Комендантъ, называвшійся правителемъ области Кам-

[1]) Полн. Собр. Зак. № 21948.
[2]) Полн. Собр. Зак. № 19945.
[3]) Полн. Собр. Зак. № 20771.
[4]) Полн. Собр. Зак. № 20889.

частной, поставленъ, подъ главное управленіе генералъ-губернатора, но былъ, самостоятельнымъ начальникомъ во всѣхъ отрасляхъ управленія областью. Въ Охотскѣ поставленъ начальникъ изъ моряковъ, подчиненный морскому департаменту и генералъ-губернатору, на подобіе Камчатскаго коменданта.

Но форма сношеній упомянутыхъ начальниковъ вѣроятно не была установлена, потому что 24 іюня 1805 года [1]) министръ внутреннихъ дѣлъ писалъ Камчатскому коменданту Кошелеву: «Всеподданнѣйшій рапортъ вашего пр—ства отъ 31 октября 1804 «года, коимъ испрашивать изволите разрѣшенія касательно об«раза сношеній вашихъ по части ввѣреннаго вамъ управленія, по«лученъ здѣсь въ свое время. По содержанію сего Государь Им«ператоръ Высочайше указать соизволилъ, дабы вы, милостивый «государь мой... обо всѣхъ дѣлахъ, заслуживающихъ быть дове«денными до Высочайшаго свѣдѣнія, доносили непосредственно «Его Величеству... и вмѣстѣ извѣщали обо всемъ г. дѣйствитель«наго тайнаго совѣтника Селифонтова, по главному его въ та«кошнемъ краѣ начальству. Что принадлежитъ до дѣлъ, коихъ «разсмотрѣніе зависѣть можетъ непосредственно отъ Сибирскаго «генералъ-губернатора, Его Величеству угодно, дабы вы, мило«стивый государь мой, о такихъ, во избѣжаніе излишнихъ пере«писокъ и потери времени, не представляя сюда, относились при«но къ нему».

При отсутствіи правильно организованной и разумной администраціи, край терпѣлъ во всемъ, что касалось благоустройства и продовольствія онаго.

Бѣдствія отъ недостатка въ краѣ продовольственныхъ средствъ иногда были весьма чувствительны и требовали принятія исключительныхъ мѣръ. Такъ при именномъ указѣ отъ 30 сентября 1802 года [2]), Иркутскому военному губернатору Лецціано, переслано 200.000 рублей для покупки хлѣба для Нерчинскаго края; при этомъ губернатору разрѣшено, въ случаѣ недостатка этихъ денегъ потребовать весь излишекъ заводской суммы противъ того, что необходимо для содержанія заводовъ, а если бы и этого оказа-

[1]) Полн. Собр. Зак. № 21840.
[2]) Полн. Собр. Зак. № 20639.

зось недостаточно, что заимствовать на сіе употребленіе изъ таможенныхъ доходовъ, не останавливая тоже прочихъ расходовъ» и сообщая о количествѣ позаимствованія министру финансовъ. Изъ упомянутаго указа видно, что по донесенію Лецціано недородъ хлѣба оказывался только въ Нерчинско-заводскомъ вѣдомствѣ, и что въ прочихъ мѣстахъ Иркутской губерніи ожидается «благословенная жатва», которая весьма вѣроятно понизитъ цѣны.

Таковые неурожаи хлѣба въ Иркутской губерніи были часты, потому что новый сильный недородъ хлѣба въ Нерчинско-заводскомъ вѣдомствѣ объявился и въ 1804 году [1]), и горное вѣдомство не могло пополнить хлѣбные запасные магазины, а какъ администрація не озаботилась указать мѣста гдѣ, въ какихъ мѣстностяхъ, покупать хлѣбъ коммиссіонерамъ разныхъ учрежденій, то цѣна на хлѣбъ возросла ужасно, потому что коммиссіонеры горные и винные «встрѣчаясь въ разныхъ мѣстахъ въ дѣйствіи «своемъ, возвышали цѣны на хлѣбъ и другъ друга затрудняли». За таковое пренебреженіе къ своей обязанности генералъ-губернатору данъ выговоръ, а для пополненія заводскихъ магазиновъ пришлось опростать ближайшіе сельскіе запасные магазины.

Въ докладѣ министра внутреннихъ дѣлъ объ учрежденіи хлѣбныхъ запасныхъ магазиновъ въ нѣкоторыхъ мѣстахъ Иркутской губерніи (отъ 20 января 1805 года) [2]) упомянуто, «что они часто «отъ таковыхъ недостатковъ (недорода хлѣба) терпѣли, чему «очевидный примѣръ былъ зимою 1803 и 1804 годовъ, когда «живущіе по Якутскому тракту на почтовыхъ станціахъ бѣдные «поселенцы совершенно лишены были способовъ къ покупкѣ «хлѣба, возвысившагося до двухъ рублей и дороже пудъ, такъ «что онъ, генералъ-губернаторъ, долженъ былъ рѣшиться отпра«вить къ нимъ весною до 3.000 пудовъ, купивъ оные изъ суммы «приказа общественнаго призрѣнія».

Сверхъ того, по дошедшимъ до него слухамъ о непомѣрномъ возвышеніи въ гор. Якутскѣ, въ 1804 году, цѣны на хлѣбъ, такъ что бѣдные люди не въ состояніи были покупать оный и терпѣли крайнюю нужду, онъ былъ вынужденъ, «дабы ограни-

---

[1]) Полн. Собр. Зак. № 21590.
[2]) Полн. Собр. Зак. № 21599.

чить корыстолюбіе хлѣбныхъ тамъ продавцевъ», согласиться на составленіе капитала, въ распоряженіи Якутской городской думы и дозволилъ занять 4.000 руб. изъ суммъ приказа общественнаго призрѣнія, въ добавокъ къ 4.000, которыя собрала дума по подпискѣ между обывателями.

Для устраненія таковыхъ затрудненій въ будущемъ предполагалось устроить запасные хлѣбные магазины въ разныхъ мѣстахъ губерніи, по усмотрѣнію Селифонтова, къ ассигнованнымъ на это дѣло 200.000 рублей, съ отпускомъ оныхъ въ теченіи 5 лѣтъ по 40.000 р. ежегодно.

Относительно быстроты роста цѣны на хлѣбъ въ Иркутскѣ, Щегловъ даетъ слѣдующее указаніе. [1]) До 1801 года, пока населеніе Сибири возростало медленно, ржаная мука въ Иркутскѣ продавалась обыкновенно по 2 коп. за пудъ, при дурномъ же состояніи дорогъ, въ распутицу, по 3 коп. Съ 1801 года стали высылать въ Иркутскъ поселенцевъ для Забайкальскаго края и вскорѣ ихъ набралось въ окрестностяхъ города до 10.000; такой приливъ потребителей сразу поднялъ цѣну въ періодъ съ 1801 до 1805 года; хлѣбъ продавался въ городѣ по цѣнѣ отъ 40 до 60 коп. пудъ. Въ 1802 году, въ январѣ, закрыты винокуренные заводы: Александровскій, Николаевскій и Илгинскій, потому что цѣны на ржаной хлѣбъ поднялись до 1 р. 30 к. за пудъ [2]) и даже до 2 р. 30 к.; но вслѣдъ за симъ обильный урожай понизилъ стоимость пуда муки до 1 р. ассигнаціями.

Возростаніе цѣнъ на продукты замѣчалось и въ другихъ мѣстахъ Сибири. Такъ въ Ачинскѣ цѣны за разсматриваемый періодъ возросли также весьма чувствительно.

	Въ 1783 г.	Въ 1788 г.	Въ 1804 г.
Рожь за пудъ	— р. 28 к.	— р. 18 к.	— р. 50 к.
Овесъ	— » 25 »	— » 15 »	— » 45 »
Ячмень	— » 25 »	— » 15 »	— » 50 »
Мука ржаная	— » 30 »	— » 20 »	— » 55 »

[1]) Хрон. дан. изъ Истор. Сибири стр. 349.

[2]) «Современникъ», 1850 г. № VII. Панорама Иркутской губерніи. Пежемскаго.

Мука пшеничная	— р.	50 к.	— р.	25 к.	— р.	70 к.
Крупа ячная	— »	90 »	— »	70 »	1 »	20 »
Горохъ	— »	50 »	— »	— »	— »	— »
Масло коровье	2 »	— »	2 »	— »	4 »	50 »
Говядина	— »	40 »	— »	50 »	1 »	60 »
Рыба красная	— »	— »	— »	— »	3 »	— »
Хмѣль	— »	— »	— »	— »	4 »	— »

Безучастно къ нуждамъ населенія относилась также и Западно-Сибирская администрація. При недостаткѣ соли въ Красноярскѣ въ 1802 году [1]) Тобольское губернское правленіе распорядилось подвозить оную нарядомъ крестьянскихъ подводъ, съ уплатою за провозъ денегъ по плакату. Мѣра эта вызвала жалобы и въ январѣ 1803 года Тобольскому губернатору приказано всячески стараться заподрядить вощиковъ по вольному найму, съ допускомъ надбавки къ прежнимъ цѣнамъ по 2 и даже по 3 копѣйки; но если бы и при этихъ условіяхъ не явилось желающихъ перевозить соль, то нарядить крестьянъ, уплачивая имъ за провозъ ту плату, которая выдавалась въ прошломъ году подрядчикамъ.

Затрудненія въ доставкѣ соли населенію сказывались и въ Иркутской губерніи, что и вызвало распоряженіе объ устройствѣ соляныхъ стоекъ въ оной на другихъ основаніяхъ, чѣмъ въ прочихъ мѣстностяхъ Россіи. Распредѣленіе стоекъ по губерніи возложено на генералъ-губернатора и губернское начальство, «но «мѣстное умѣдлило выполнить возложенную на него обязанность «и потому образованіе сіе» не можетъ быть приведено въ исполненіе раньше 1806 года [2]). «Замѣтивъ еще въ прошедшемъ году «Иркутскому генералъ-губернатору таковую, допущенную въ «распоряженіяхъ мѣстнаго начальства медленность», министръ испросилъ Высочайшее соизволеніе на отпускъ денегъ для устройства соляныхъ стоекъ въ названной губерніи.

Недостатокъ хлѣба и затрудненія, сказывавшіяся при всякаго рода перевозкахъ казенныхъ припасовъ отъ рѣдкости населенія

---

[1]) Полн. Собр. Зак. № 20605.
[2]) Полн. Собр. Зак. № 21614.

въ краѣ и въ означенный періодъ, побуждали правительство изыскать мѣры къ развитію новыхъ промысловъ и къ увеличенію населенія въ краѣ разными способами, такие какъ это практиковалось въ Екатерининское время. Когда титулярный совѣтникъ Валгусовъ, занимавшійся пчеловодствомъ близъ города Томска, просилъ объ отводѣ ему въ вѣчное владѣніе 397 десятинъ 2050 квадр. саженъ земли, пригодной для развитія на оной пчеловодства, то Государь призналъ болѣе удобнымъ раздѣлить эту землю на участки для раздачи оныхъ всѣмъ желающимъ заниматься пчеловодствомъ и при этомъ избавилъ пчеловодовъ отъ налога на землю въ пользу казны и предписалъ губернатору оказывать имъ всякое содѣйствіе и покровительство [1]).

Въ томъ же 1803 году [2]) для пріохоченія бурятъ Верхнеудинскаго уѣзда къ земледѣлію имъ роздано 765 паръ сошниковъ и 1.520 серповъ, выдѣланныхъ за казенный счетъ на Петровскомъ заводѣ и выдана ссуда хлѣба на посѣвъ (безъ взятія процентовъ) изъ ближайшихъ сельскихъ магазиновъ.

Потребность въ скорѣйшемъ заселеніи края побуждала правительство требовать, чтобы мѣстныя власти не обращались черезъ чуръ жестоко съ каторжными, учинявшими побѣги. Число таковыхъ было очень велико и дѣла о нихъ затрудняли судебныя инстанціи; чтобы избѣжать этого неудобства, Селифонтовъ признавалъ достаточнымъ всѣхъ таковыхъ людей, добровольно возвращающихся изъ побѣговъ съ наступленіемъ зимняго времени, или же ловимыхъ полиціею, если они не содѣлаютъ преступленій во время побѣга, наказывать тѣлесно и возвращать въ тѣ мѣста, откуда совершенъ побѣгъ. Государь одобрилъ это представленіе, по счелъ нужнымъ упомянуть въ своемъ указѣ, что хотя «люди «сіи, бывъ уже публично наказаны и осуждены къ вѣчной ссылкѣ, «хотя и должны почитаться принявшими политическую смерть... «однако же все еще остаются для государства полезными по упо«требленію ихъ въ работы, и сколько по сему предмету, а болѣе «по человѣчеству, требуютъ нѣкоторой пощады при вторичномъ «наказаніи» [3]). Во исполненіе этой Высочайшей воли генералъ-

[1]) Полн. Собр. Зак. № 20976.
[2]) Полн. Собр. Зак. № 20977.
[3]) Полн. Собр. Зак. № 21224.

губернаторъ Селифонтовъ опредѣлилъ: за первый побѣгъ давать 12 плетей, за второй—16 и за третій—24.

Однако заботы о заселеніи Сибири и о развитіи въ оной хлѣбопашества не приносили желаемыхъ результатовъ. Къ началу царствованія Александра Сибирь производила впечатлѣніе страны безлюдной и вовсе непригодной для хлѣбопашества, по заявленію большаго поклонника Сибири Словцова. Въ своихъ письмахъ изъ Сибири 1826 года [1]) онъ, восхищаясь всѣмъ, что представляется ему на пути, не скрываетъ, однако, что населенность очень мала; напримѣръ при переѣздѣ изъ Нижнеудинска въ Красноярску отмѣчая, что между Каномъ и Енисеемъ мѣстность тѣмъ развится отъ предшествующей, «что здѣсь все обсѣчено, все утоптано толпившимися ордами и ихъ стадами и красоты обнажены «направо и налѣво... урожай благословенный, но населенность, «въ глазахъ путешественника, является очень малою, такъ что «учрежденіе особой губерніи представлялось бы воздушнымъ замкомъ, если бы начальство мѣстное не предполагало, среди прекрасныхъ пустырей, соразмѣрнаго населенія».

На пути отъ Красноярска до Ачинска онъ упоминаетъ только о Кемчугахъ и затѣмъ, кромѣ восторговъ отъ мѣстной флоры, и разсужденій по поводу комаровъ, отъ натиска которыхъ, подъѣзжая къ Ачинску, онъ «на свободѣ глубже почувствовалъ тѣ «таинственные намѣки, тѣ безчисленныя услуги, какія человѣкъ «заимствуетъ отъ обществъ насѣкомыхъ,» и въѣхавъ въ Ачинскъ, нашелъ, что онъ «оправдываетъ имя города... вонъ вытягиваются «новыя улицы» [2]). Стало быть мѣстность и городъ Ачинскъ были мало заселены.

Затѣмъ, вплоть до Тобольска, онъ ни о чемъ не упоминаетъ обстоятельно и говоритъ, «что за всѣ безпокойства и опасности, «какимъ обыкновенно подвергаются въ борьбѣ въ лѣтніе жары», онъ ждалъ себѣ одной награды: встрѣчи съ крестьяниномъ деревни Каменевой, Ѳедуломъ Кондратьевичемъ. Значитъ трактъ былъ мало заселенъ и дурно устроенъ.

Попавъ изъ Тобольска въ Березовъ, онъ нашелъ, что «обшир-

---

[1]) Изданіе тип. Селивановскаго, въ Москвѣ, 1828 г., стр. 25.

[2]) Письма изъ Сибири Словцова, стр. 32 и 33.

«пость дѣятельности человѣческой тутъ сворачивалъ въ простое «физическое самопитаніе»; нѣтъ ни серпа, ни сошника, всюду только развѣшенные невода, сѣти, морды, луки со стрѣлами, птицеловные перевѣсы. «Человѣкъ, спрятанный въ 2 или 4 ряда «оленьихъ тушекъ», встрѣчается въ слѣдующихъ положеніяхъ: или съ трубкой у чувала, или на проруби съ мордой, или съ лукомъ на лыжахъ. Нравственность жителей примѣрная: на 28.803 человѣка душъ обоихъ половъ, изъ коихъ въ городѣ—904 и въ уѣздѣ—27.899, въ теченіи 1½ года не было ни одного арестанта и въ городѣ не было тюрьмы.

На запросъ предсѣдателя Казанскаго общества любителей словесности «какая судьба ожидаетъ впереди Сибирь послѣ толикихъ «попеченій о ней со стороны правительства»? Достигаетъ-ли она той степени, къ какой назначена запасами физическихъ своихъ богатствъ? Словцовъ отвѣчалъ такъ[1]): «сумнѣваясь, чтобы во«просы, въ наукѣ государственнаго художества почерпнутые, могли «быть къ стати примѣняемы въ такой странѣ, гдѣ населенность, «въ сравненіи съ пространствомъ земли ничтожна, гдѣ съ одной «стороны пустота, а съ другой—тѣснота продажи, противятся «добрымъ мѣрамъ троякой промышленности...» Словцовъ даетъ краткія указанія «по главнымъ отдѣленіямъ»:

А) «Земледѣліе и въ тѣсномъ и пространномъ смыслѣ ваше«тое, не представляетъ широкихъ надеждъ.

«Земледѣліе, въ тѣсномъ смыслѣ подразумѣваемое, подлежитъ «естественнымъ бѣдствіямъ.

«Естественныя бѣдствія, южную или, иначе, лучшую Сибирь «разстраивающія», состоятъ въ засухѣ, раннихъ морозахъ и въ скотскомъ падежѣ, свирѣпствующемъ главнымъ образомъ въ западной Сибири.

Посѣвъ конопляннаго и льняннаго сѣмянъ, замѣтный въ западной Сибири, очень скуденъ къ востоку.

Огородничество развито слабо.

Садоводство, вѣроятно, разовьется, когда учредятся южные округа въ степяхъ.

Хлѣбопашество «въ бросовомъ состояніи».

---

1) Письма изъ Сибири Словцова, стр. 91, 100.

В) Мануфактурная частная промышленность «ни въ чемъ не «ознаменовала видныхъ производствъ, показывая одне какъ бы «пробы».

Шерстяные ковры, мыло и юфтовыя кожи выдѣлываются «на азіятскую руку», сами же сибиряки употребляютъ обувь изъ кожъ русскаго дѣла. «За 25 лѣтъ былъ положенъ сему искусству «хорошій починъ въ окрестности Тобольска, но силою обстоя- «тельствъ дѣло разрушено до основанія».

Въ царствѣ растительномъ выдѣлывается писчая бумага писчаго качества. Остячки приготовляютъ холстину изъ крапивы.

Въ царствѣ ископаемыхъ употребляется въ поделки мамонтова кость въ Якутскѣ, Енисейскѣ и у самоѣдовъ. Начали выдѣлывать фаянсъ и даже фарфоръ съ послѣдней четверти XVIII столѣтія «по челябинскимъ восточнымъ покатостямъ Урала»; но фарфоръ этотъ по грубости «есть прямо сибирскій».

«Многое бы можно завести въ Сибири, говоритъ Словцовъ, «но гдѣ предпріимчивые капиталисты, гдѣ мастера, гдѣ мастеро- «вые и гдѣ, говоря короче, капиталъ и искусство»?

Сибирскую мануфактуру Словцовъ находилъ «въ промежуточ- номъ состояніи». Сибирскій мѣхъ надо выписывать изъ Москвы; при уловѣ рыбы «умѣть солить ее не наше дѣло»; при массѣ лѣсовъ трости надо получать московскія; берега многихъ озеръ завалены гусиными перьями, а приходится писать перьями, высылаемыми изъ Россіи; Ишимскій уѣздъ снабжаетъ саломъ Архангельскій портъ, а читать приходится при свѣчахъ, выписываемыхъ изъ за Урала.

В) Какъ слѣдствіе изложеннаго, городская торговля основы- вается на товарахъ, пріобрѣтаемыхъ въ Москвѣ и на ярмаркахъ Ирбитской и Макарьевской, а также издѣліями киргизскими и китайскими. «Такимъ образомъ торговля сія, посредствуя между «сибиряками и русскими мануфактурами, не меньше услуживаетъ «и рукодѣліямъ бухарскимъ и китайскимъ».

Внѣшняя торговля сосредоточивается въ одной Кяхтѣ. При- возъ на Кяхту издѣлій русскихъ много больше привоза сибир- скихъ издѣлій; сырые же товары привозятся больше изъ Сибири. Вообще русскіе больше участвуютъ въ этой торговлѣ, чѣмъ сибиряки.

Въ окончательномъ выводѣ торговля для Сибири приноситъ пользу провозомъ на большія разстоянія и «есть прямая транзитная торговля».

Въ разсматриваемый періодъ учредилась въ Тобольскѣ полотняная фабрика, принадлежавшая статскому совѣтнику Кутинину. Она основана въ 1791 году; въ 1797 году къ ней приписано 59 рабочихъ изъ ссыльныхъ, а въ 1803 году для распространенія оной отведено 300 десятинъ на р. Коноваловкѣ, въ 9-ти верстахъ отъ Тобольска [1]).

ГЛАВА XI.

Развитіе сношеній съ киргизами и Бухарой. Командировка въ Бухару Бурнашева и Веносирова. Записки генерала Штрандмана объ устройствѣ Сибирской линіи. Разрѣшеніе киргизамъ кочевать въ россійскихъ владѣніяхъ по правому берегу Иртыша. Разграбленіе киргизами каравана въ 1803 году. Попытки привить земледѣліе у киргизовъ. Принятіе въ подданство трухинцевъ. Посольство въ Китай графа Головкина. Посольство въ Японію камергера Резанова. Изслѣдованія острововъ въ Восточномъ океанѣ и описаніе береговъ Камчатки и Сахалина. Дѣятельность Русск.-Амер. компаніи по заселенію Алеутскихъ острововъ. Вскрытіе и замерзаніе Ангары; землетрясенія, метеорологическія явленія, наводненія.

Въ Западной Сибири сношенія съ азіатскими сосѣдями развились настолько, что понадобилось учрежденіе новыхъ пограничныхъ судовъ (въ Петропавловской крѣпости и въ Бійскѣ) и пришлось увеличить число толмачей на Сибирской линіи.

Развитію этихъ сношеній содѣйствовалъ главнымъ образомъ командиръ сибирскаго корпуса, генералъ отъ инфантеріи Штрандманъ. Пробывъ въ Сибири съ 1789 по 1800 г. онъ основательно ознакомился съ нуждами страны и въ 1801 году представилъ на Высочайшее усмотрѣніе записку о нуждахъ Сибири [2]).

[1]) Полн. Собр. Зак. № 22742.

[2]) Русская старина т. XXIV 1879 годъ. стр. 150—156.

Въ 1797 году [1]) генералъ-лейтенантъ Шрадинъ командировалъ въ Бухару чиновниковъ Бурнашева (горнаго вѣдомства) и Безносикова (таможеннаго), снабдивъ ихъ письмами къ владѣльцамъ, находившимся на пути слѣдованія, а также провожатыми. Выѣхали они изъ Омска въ сопровожденіи казачьей команды. Дойдя до Троицкой крѣпости, соединились съ караваномъ въ 80 верблюдовъ, принадлежавшимъ 8-ми казанскимъ татарамъ и двинулись въ степь 30 ноября. Въ началѣ января дошли до рѣки Сыръ-Дарьи, гдѣ встрѣтили каракалпаковъ, занимающихся земледѣліемъ. 24 января вступили въ бухарскія владѣнія и 25 увидѣли самый городъ Бухару. Всего пробыли въ дорогѣ 74 дня, изъ коихъ на движеніе пришлось 45 дней и за это время прошли 1650 верстъ.

По прибытіи въ Бухару они остановились въ Караванъ-Сараѣ и на слѣдующій день ихъ посѣтилъ чиновникъ, желавшій знать для чего они пріѣхали. Узнавъ, что у нихъ есть письма попутнымъ владѣльцамъ, а также и Шамурат-Беку бухарскому, чиновникъ ушелъ, а на другой день явилось уже 2 человѣка и требовали выдачи имъ всѣхъ писемъ, не получивъ таковыхъ удалились, но вслѣдъ за симъ къ нимъ приставленъ караулъ. На слѣдующій день отъ нихъ потребовали письма уже съ угрозой употребить насиліе, что и заставило ихъ выдать всѣ бывшія съ ними письма, кромѣ одного къ Юнусъ-хану ташкентскому, которое они успѣли скрыть.

По прочтеніи писемъ, имъ дали дней черезъ 10 даже свободу ходить по городу и объявили, что въ Ташкентъ ихъ не пропустятъ, а отправятъ назадъ съ посольствомъ, которое будетъ назначено ко двору Ея Величества. Выѣздъ ихъ изъ Бухары состоялся 2 апрѣля 1795 года; на р. Сыръ-Дарьѣ они подверглись нападенію киргизовъ подъ начальствомъ Нурали-хана, причемъ посланникъ отправилъ ихъ съ проводниками, тайно, впередъ; затѣмъ новое нападеніе на посланника было сдѣлано киргизами неподалеку отъ Орской крѣпости, причемъ нападавшіе узнавъ, что

---

1) Сибирскій Вѣстникъ 1818 г. ч. I, путешествіе отъ Сибирской линіи до города Бухары въ 1794 году и обратно въ 1798 г. пад. Спасскаго.

русскихъ чиновниковъ съ посланникомъ нѣтъ, нанесли ему разныя обиды.

Въ 1803 году Безносиковъ ходилъ съ караваномъ въ городъ Кульджу [1]).

Послѣ упомянутаго посольства въ Бухару, сношенія съ бухарцами и киргизами участились; но безпрестанныя междуусобія въ средѣ киргизскихъ родовъ, грабежи ими производимые и воровство скота и лошадей, очень затрудняло нашихъ торговцевъ, что разумѣется озабочивало правительство. Открытіе пограничныхъ судовъ въ Петропавловскѣ и Бійскѣ мало помогало дѣлу, и генералъ отъ инфантеріи Штрандманъ въ запискѣ о нуждахъ Сибири, поданной Императору Александру I 15 декабря 1801 года, представлялъ о необходимости учрежденія правительства въ степи, при этомъ онъ заявлялъ, что и сами киргизы желали бы учрежденія, въ ихъ средѣ, сильной власти. Штрандманъ полагалъ, что лучшимъ исходомъ въ этомъ дѣлѣ было бы возвращеніе власти Вали-хану, посылкой къ нему отряда въ 50 казаковъ. Вали-ханъ съ начальникомъ этого отряда, а также съ 4 или съ 5 киргизскими султанами разбиралъ бы споръ; но въ важныхъ случаяхъ рѣшеніе вопросовъ должно было бы восходить къ начальнику сибирской дивизіи. Подобныя же коммиссіи признавалъ нужнымъ учредить еще въ двухъ мѣстахъ: противъ Ямышевской дистанціи и противъ Устькаменогорской, въ нѣкоторомъ разстояніи отъ линіи въ степи. Этими средствами онъ полагалъ обезпечить движеніе въ степи торговыхъ каравановъ и разсчитывалъ получать вѣрныя свѣденія о непріятельскихъ намѣреніяхъ. Для большаго пріохоченія Вали-хана и старшинъ къ той роли, которой предназначалъ Штрандманъ, онъ признавалъ нужнымъ опредѣлить имъ жалованье по 50 р. въ годъ и выдавать каждому по 50 пудовъ муки.

Упомянутыя коммиссіи должны были высылаться только лѣтомъ, ибо зимой киргизы перекочевывали съ табунами по сю сторону линіи. Разрѣшеніе на это имъ дано въ 1798 году [2]), по просьбѣ Анходжи-Мулла-Кочина, изъ состава средней Киргизъ-

---

[1]) Хрон. дан. изъ Исторіи Сибири, соч. Щеглова, стр. 355.

[2]) Полн. Собр. Зак. № 18596.

Кайсацкой орды, владѣнія Аблай-хана. Аиходжа просилъ дозволенія кочевать между крѣпостями Семипалатинскою и Омскою, по правому берегу р. Иртыша, заявляя при этомъ, что и другіе старшины той орды желали бы поступить въ россійское подданство съ своими кибитками. Государь, снисходя на просьбу Аиходжи-Кочака, разрѣшилъ давать таковымъ убѣжище въ нашихъ предѣлахъ «съ надлежащими къ тому осторожностями и донося всякій разъ» Его Величеству.

Просьба о дозволеніи кочевать въ предѣлахъ Россіи вызывалась тѣмъ, что въ степяхъ погибалъ у киргизовъ скотъ отъ буруновъ; особенно много барановъ погибло въ 1799 году [1]).

Колыванскую линію отъ Усть-Каменогорска до Бійска Штрандманъ признавалъ неудобною и рекомендовалъ провести: отъ Бухтарминской крѣпости вверхъ по р. Иртышу до устья р. Нарыма, вверхъ по Нарыму, затѣмъ охвативъ Селитрянную гору, по прямому направленію къ Телецкому озеру и оттуда къ Сандыбскому редуту. Такимъ направленіемъ линіи включались бы въ россійскія владѣнія земли, по которымъ кочевали калмыки и достигалось бы лучшее обезпеченіе рудниковъ и крестьянъ, приписныхъ къ заводамъ. На предположенной линіи, въ качествѣ опорныхъ пунктовъ, проектировались крѣпости: около Телецкаго озера и на половинномъ разстояніи между озеромъ и р. Нарымомъ, до 2 редута: по р. Иртышу, при устьѣ р. Черемчанки, а другой при устьѣ р. Нарыма; между крѣпостями и редутами предложено устроить форпосты.

Всего по сибирской линіи существовало: [2])

Главныхъ крѣпостей . . .	10.
Среднихъ	9.
Редутовъ	103.
Итого . .	122 укрѣпленія.

Но и постановка въ степи постовъ мало гарантировала торговые караваны. Въ 1803 году [3]) былъ разграбленъ караванъ,

---

[1]) Хрон. дан. изъ Истор. Сибири сост. Щегловъ стр. 342.

[2]) Сибирь и ея нужды. Записки Штрандмана. Русская Старина, томъ XXIV.

[3]) «Сибирск. Вѣстникъ», изд. Григорія Спасскаго 1823 года. Разграбленіе каравана, изъ записокъ Говердовскаго.

шедшій въ Бухарію. Вступая въ равнину Муза-Баль, лежащую въ Киргизъ-Кайсацкой степи, караванъ увидалъ скачущаго къ нимъ киргиза, оставленнаго на посту для сбора свѣдѣній о киргизахъ. Гонецъ этотъ сообщилъ, что киргизы готовятся сдѣлать нападеніе на караванъ. Въ ночь съ 9 на 10 сентября караванъ былъ дѣйствительно окруженъ киргизами. Ставъ вагенбургомъ, караванъ успѣлъ отбить два первыхъ нападенія. Всего въ караванѣ было: 1 сотникъ, 15 казаковъ, 10 тептирей съ 3 хорунжими и 21 человѣкъ купцовъ съ проводниками и слугами.

Испытавъ неудачу въ ночномъ нападеніи, киргизы раздѣлились на малые отряды и часть ихъ спѣшилась. Новая атака разворвала каре и началась рукопашная схватка; въ это время киргизы, замѣтивъ нѣсколько верблюдовъ, навьюченныхъ, бросились грабить тюки и это спасло караванъ, давъ людямъ возможность сплотиться и когда киргизы отступили, осажденные приняли устраивать редутъ. Недовольствуясь малымъ, киргизы, хотѣли разграбить весь караванъ и вскорѣ ихъ собралось до 1.500 человѣкъ. Встрѣтивъ отпоръ при новомъ нападеніи, киргизы рѣшились заморить караванъ голодомъ и расположились кругомъ на ружейный выстрѣлъ отъ укрѣпленія. Къ разсвѣту прибыли еще киргизы. Начались переговоры объ отдачѣ имъ каравана безъ боя, съ ручательствомъ за сохраненіе жизни всѣмъ обороняющимся. Утомленіе и жара изнурили людей, казаки и они требовали отдать караванъ на разграбленіе, а самимъ пробиться сквозь враговъ силою, направляясь къ Чуменейскимъ аулахъ. Принявъ это рѣшеніе, осажденные вышли изъ укрѣпленія и направились на киргизовъ, которые увидѣвъ, что тюки съ товарами остались безъ защитниковъ, бросились на грабежъ и это дало возможность оставшимся въ живыхъ людямъ каравана продолжать свободно путь. Чуменейскіе киргизы, вышедшіе на встрѣчу въ числѣ 200 человѣкъ, хотѣли было раздѣлить нашъ караванъ, посадивъ казаковъ на лошадей; но умыселъ былъ раскрытъ, и спасшимся отъ одного погрома пришлось отстрѣливаться и отъ друзей киргизовъ. Дойдя до аула Чукапайскаго, гдѣ они могли утолить свою жажду, они снова были нагнаны грабителями, отъ которыхъ съ трудомъ отбивались. Плѣнные были возвращены въ послѣдствіи; въ числѣ ихъ оказался и докторъ Савва

Большой, отбитый при выходѣ изъ укрѣпленія; онъ возвращенъ въ 1801 году.

Для ослабленія въ киргизахъ наклонности къ воровству и грабежамъ въ 1800 году, по представленію начальника сибирской дивизіи Нефедьева, сѣвшаго Штрандмана, разрѣшено пріучать ихъ къ земледѣлію и взимать съ нихъ за кочевье на сибирскихъ земляхъ по 1 головѣ съ 100 штукъ скота, для ремонта драгунскихъ полковъ лошадьми, а также на содержаніе лазарета. [1])

Но мѣрою этою цѣль не достигалась, потому что не прекращались притѣсненія и приниики со стороны нашего пограничнаго начальства, что, разумѣется, озлобляло киргизовъ. Въ мартѣ 1800 года [2]) повелѣно для прекращенія жалобъ киргизовъ «строгое имѣть смотрѣніе.. чтобы обидъ и притѣсненій... отъ россіянъ и башкиръ не было», а также приказано: всѣ татарскія письма, адресованныя на Высочайшее Имя, принимать на общемъ основаніи и доставлять въ коллегію иностранныхъ дѣлъ.

Въ маѣ 1802 года [3]) приняты въ подданство Трухменцы, причемъ грамота выдана управляющему этимъ народомъ Пиргали-султанъ-хану. При этомъ управляющему Барическимъ родомъ Киргизъ-Кайсацкой орды Джонъ-Гола-султану опредѣлено жалованье по 300 руб. въ годъ; сыну Ишимъ хана, Кара-султану установлено давать такое же жалованье; кромѣ сего отправлено въ подаркахъ чиновникамъ Пиргали-султана: 55 аршинъ сукна, 2 лисицы бурыхъ, 2 пары бобровъ, 10 выдръ, 6 паръ красныхъ юфтей и 10 фунтовъ чаю; раздача этихъ подарковъ предоставлена усмотрѣнію султана.

Въ томъ же 1802 [4]) грамотою Киргизскому Чанчаръ-султану Султанмаметову, принявшему подданство въ 1799 году, дозволено построить на р. Иртышѣ, между форпостами Семіярскимъ и Крывымъ, мечеть и молитвенный домъ и подтверждено право кочевать на старыхъ мѣстахъ. При этомъ начальнику пограничной Сибирской линіи генералъ-маіору Лаврову приказано совмѣстно

---

[1]) Хрон. дан. изъ Истор. Сибири, соч. Щеглова, стр. 346.
[2]) Полн. Собр. Зак. № 19325.
[3]) Полн. Собр. Зак. № 20260.
[4]) Полн. Собр. Зак. № 20171.

съ султаномъ выбрать мѣсто для мечети и оказывать содѣйствіе въ постройкѣ.

Благодаря генералъ-маіору Лаврову же, состоялось повелѣніе о дачѣ конвоя съ караванами, идущими въ Кульджу и Чугучакъ.

Еще въ 1797 году было приказано завести торговыя сношенія между жителями Бухтарминскаго края и ближними къ оному провинціями Китайской имперіи [1]), но выполненію этого указа мѣшало воспрещеніе Богдыханомъ торговли въ западномъ Китаѣ. Въ 1803 году генералъ Лавровъ донесъ, что русскіе купцы могли бы войти въ сдѣлки съ киргизскими султанами для отправленія караванов отъ ихъ имени и это обстоятельство послужило поводомъ къ учрежденію Бухтарминской таможни [2]) и къ разрѣшенію дали конвой изъ казаковъ, съ содержаніемъ онаго за счетъ купцовъ, ведущихъ караванъ.

Потребность выдавать конвой вызвала, въ свою очередь, необходимость увеличить численность казаковъ на линіи. Въ 1797 году въ составъ Сибирскаго казачьяго войска включено 2.000 малолѣтковъ, родившихся отъ солдатъ, поселенныхъ въ Тобольской губерніи [3]); но въ 1800 году начальникъ Сибирской дивизіи, генералъ-лейтенантъ Нефедьевъ, часть оныхъ распустилъ на прежнія жительства, что очень ослабило линію, такъ какъ на 2.400 верстъ осталось всего только около 1.000 казаковъ [4]). Изложенное обстоятельство побудило генерала Штрандмана представить Государю о необходимости привлечь казаковъ опять на линію, снявъ съ оной за то Сибирскій и Иркутскій драгунскіе полки для размѣщенія ихъ въ ближайшихъ деревняхъ при Усть-Каменогорскѣ и въ Ялуторовскомъ уѣздѣ.

Развитіе торговли съ азіятскими сосѣдями на всемъ протяженіе Сибирской границы требовало пересмотра торговаго договора, заключеннаго Саввою Рагузинскимъ. Для выполненія этой миссіи былъ отправленъ въ Пекинъ въ 1805 году чрезвычайный посланникъ графъ Юрій Александровичъ Головкинъ, которому

---

[1]) Полн. Собр. Зак. № 17889.

[2]) Хрон. дан. къ Истор. Сибири. Сост. Щегловъ, стр. 334.

[3]) Хрон. дан. къ Истор. Сибири Щеглова стр. 333.

[4]) Сибирь и ея нужды. «Русская Старина», т. XXIV, 1879 года.

поручено договориться съ Пекинскимъ дворомъ относительно расширенія торговыхъ правъ русскихъ въ Китаѣ, а также о дозволеніи производить торговлю не только въ Кяхтѣ, но по всей Сибирской границѣ, а если этого нельзя, то учредить другой торговый пунктъ въ Бухтармѣ. Кромѣ сего графу Головкину поручено добиваться: пропуска русскихъ караванокъ въ разные города Китая; открытія морской торговли хоть въ нѣкоторыхъ китайскихъ городахъ; разрѣшенія назначать торговыхъ агентовъ на устье Амура и въ Кантонъ; учредить дипломатическаго агента въ Пекинѣ, или же дозволить главѣ русской духовной миссіи сноситься, по торговымъ дѣламъ, съ трибуналомъ.

Посольство Головкина не имѣло удачи и онъ не добился даже выѣзда изъ Урги, потому что Ургинскій ванъ требовалъ, чтобы свита посланника не превышала 70 человѣкъ, а графъ Головкинъ хотѣлъ имѣть при себѣ всѣхъ его сопровождавшихъ 242 человѣкъ, ссылаясь на то, что его посольство важнѣе посольства графа Рагузинскаго, съ которымъ ѣздила свита въ 120 человѣкъ. Не могъ согласиться Головкинъ также и на соблюденіе церемоніала, предложеннаго ваномъ, который требовалъ, чтобы посланникъ сдѣлалъ по три земныхъ поклона передъ тремя зажженными свѣчами, долженствовавшими изображать собою Богдыхана (церемоніалъ этотъ назывался кэ-тоу). Кромѣ сего онъ выпилъ чашу за здоровье Богдыхана стоя, въ надеждѣ, что ванъ отвѣтитъ ему тостомъ въ честь русскаго Императора, но ванъ этого не сдѣлалъ и счелъ заявленіе объ этомъ за неслыханное незнаніе церемоніала, соблюдаемаго по отношенію къ Богдыхану.

Препирательства нашего посланника съ ваномъ окончились предложеніемъ графу Головкину выѣхать изъ Урги въ Сибирь въ 24 часа [1]).

Графъ Головкинъ прибылъ въ Иркутскъ 7 сентября 1804 года, а 9 февраля 1805 года получено въ Иркутскѣ увѣдомленіе отъ него, что онъ возвращается на Кяхту, не бывъ въ Пекинѣ; самъ же онъ вернулся въ Иркутскъ 27 февраля 1806 года [2]).

---

[1]) Хрон. дан. изъ Истор. Сибири Щеглова, стр. 359.

[2]) Современникъ, 1850 г., № VII. Панорама Иркутской губерніи.

Въ видахъ же развитія торговыхъ сношеній съ Японіею, въ 1803 году состоялось посольство въ Японію, во главѣ съ камергеромъ Николаемъ Петровичемъ Резановымъ [1]), который прибылъ въ Японію въ 1805 году, на одномъ изъ судовъ эскадры, отправленной въ 1803 году въ кругосвѣтное плаваніе подъ начальствомъ капитановъ Крузенштерна и Лисянскаго.

Посольство Резанова тоже оказалось безуспѣшнымъ и онъ въ 1806 году, вернувшись въ Охотскій портъ, отправился оттуда сухимъ путемъ въ Иркутскъ, гдѣ проживъ нѣкоторое время, въ началѣ 1807 года выѣхалъ въ Петербургъ, но на дорогѣ въ Красноярскѣ умеръ.

Изслѣдованія береговъ и острововъ Восточнаго океана, прилегавшихъ къ Сибири, продолжались и въ настоящій періодъ, хотя уже съ меньшими затратами на это дѣло со стороны правительства.

Кромѣ упомянутой выше кругосвѣтной экспедиціи подъ начальствомъ Крузенштерна, Хвостовъ и Давыдовъ занимались гидрографическими изслѣдованіями въ Охотскомъ морѣ и сѣверной части Восточнаго океана [2]).

Мѣщанинъ Санниковъ въ 1805 году [3]) открылъ въ Сѣверномъ океанѣ Столбовой и Фадѣевскій острова (послѣдній названъ имъ такъ, по имени зимовавшаго тамъ промышленника).

Въ томъ же году Крузенштернъ производилъ изслѣдованія у береговъ Камчатки, острова Сахалина и восточныхъ береговъ Азіи. Сахалинъ давно былъ извѣстенъ японцамъ и китайцамъ, но точныя свѣденія о немъ добыты впервые, во время путешествія Лаперуза въ 1787 году и Крузенштерномъ. Лаперузъ описывалъ западный берегъ почти до Татарскаго пролива и открылъ проливъ Лаперуза, а Крузенштернъ описалъ восточный и сѣверный берега, начиная съ залива Анивы и почти до устьевъ Амура. Лаперузъ и Крузенштернъ не считали Сахалинъ островомъ, а предполагали, что онъ соединяется съ материкомъ южнѣе устья Амура узкою полосою земли.

---

[1]) Хрон. дан. изъ Истор. Сибири. Сост. Щегловъ, стр. 354.
[2]) Хрон. дан. изъ Истор. Сибири. Сост. Щегловъ, стр. 351.
[3]) Хрон. дан. изъ Истор. Сибири. Сост. Щегловъ, стр. 360.

Розыски по островамъ Восточнаго океана и заселеніе оныхъ за разсматриваемый періодъ производились такіе на средства Россійско-Американской компаніи, управлявшимъ дѣлами оной Александромъ Андреевичемъ Барановымъ. Онъ родился въ Каргополѣ въ 1746 году; въ 1780 управлялъ стекляннымъ заводомъ и пивоварней въ Иркутскѣ и занимался казенными подрядами. Въ 1788 году дѣла его разстроились и онъ поступилъ на службу къ Шелехову и 19 августа 1790 года, на кораблѣ Трехъ Святителей, онъ выѣхалъ изъ Охотска въ Америку. Въ 1792 году основалъ русскія поселенія въ Кенайскѣ и Чуганѣ. Въ 1794 году построилъ корабль Фениксъ въ Воскресенскѣ; къ этому же году къ нему прибыли два компанейскихъ корабля съ 130 человѣками экипажа, привезя съ собою и рогатый скотъ.

Въ 1799 году Барановъ основалъ Новоархангельскъ и возвратясь въ Кадьякъ въ 1800 году, онъ встрѣтилъ безпорядки: туземцы стали враждебно относиться къ русскимъ, надѣлали много вреда компаніи и отняли у нее Ситху. Но принятіе Императоромъ Павломъ компаніи подъ свое покровительство способствовало поправкѣ ея дѣлъ и въ 1803 году Барановъ прислалъ въ Охотскъ товаровъ на 1.200.000 рублей.

Въ слѣдующемъ году туземцы разграбили и уничтожили Новоархангельскъ, что чрезвычайно огорчило Баранова, который получилъ въ это время въ награду, чинъ коллежскаго совѣтника. «Я получилъ награду, а Ситха потерянъ», говорилъ Барановъ, «во что бы то ни стало я иду возстановить потерянное», и вскорѣ на развалинахъ стараго возникъ новый Новоархальскъ и 14 апрѣля 1806 года въ Иркутскъ получено извѣстіе о завоеваніи Барановымъ Ситхи [1]).

Къ этой же порѣ надо отнести зарожденіе мысли о захватѣ рѣки Амура. Въ запискѣ о нуждахъ Сибири, поданной генераломъ Штрандманомъ Императору Александру, 15 декабря 1801 года, въ 12 параграфѣ, указывается на то, какъ важно для Россіи имѣть свободное плаваніе по р. Амуру. Помимо ускоренія и удешевленія доставки провіанта и припасовъ въ Охотскъ и Камчатку, облегченія населенія отъ тягостей выставленія подводъ,

[1]) Соврем. 1850 г. № VII Панор. Ир. губ. Пежемскаго.

Штраландтъ, въ присоединеніи Амура, видѣлъ единственную возможность завязать торговлю съ Японіею, Америкою и Ость-Индіею. Онъ придавалъ такое серьезное значеніе Амуру, что находилъ нужнымъ отнять оный у китайцевъ силою, если они не уступятъ свободное по р. Амуру плаваніе добровольно. «По «моему мнѣнію,—говоритъ онъ,—возвесетъ исполненіе сего плава «Россію на высочайшую степень славы и величія» [1]).

Ученыхъ экспедицій въ Сибирь, съ цѣлью изслѣдованія мѣстныхъ особенностей, за разсматриваемый періодъ не было.

Изъ естественныхъ явленій имѣются свѣденія о нижеслѣдующихъ:

О замерзаніи и вскрытіи отъ льда р. Ангары.

Въ 1796 году	вскрылась	1 апрѣля.
Въ 1798 году	покрылась льдомъ	15 января.
	вскрылась	25 марта.
Въ 1797 году	покрылась	9 января.
	вскрылась	30 марта.
	покрылась льдомъ	19 декабря.
Въ 1799 году	вскрылась	10 мая.
	покрылась льдомъ	31 декабря.
Въ 1800 году	вскрылась	6 апрѣля.
	покрылась льдомъ	26 декабря.
Въ 1801 году	вскрылась	11 марта.
Въ 1802 году	вскрылась	22 марта.
	покрылась льдомъ	25 декабря.
Въ 1803 году	покрылась льдомъ	23 декабря.
Въ 1804 году	вскрылась	10 апрѣля.
	покрылась льдомъ	26 декабря.

Кромѣ сего Ангара выступала изъ береговъ: 27, 28 и 29 іюня 1799 года; отъ сильныхъ дождей Ангара, Иркутъ и Ушаковка выступили изъ береговъ и произвели наводненіе. Затѣмъ съ 4 августа, въ продолженіи 6 дней, шелъ проливной дождь, отъ котораго упомянутыя рѣки снова выступили изъ береговъ и залили

[1]) Русская старина 1879 г., т. XXIV. Сибирь и ея нужды.

городъ. На р. Ушаковкѣ подняло мельницу и все строеніе снято до основанія.

12 іюня 1804 года, отъ сильныхъ дождей послѣдовало наводненіе. Вода въ Ангарѣ поднялась на 3 аршина и 2 вершка.

Землетрясенія въ Иркутскѣ за этотъ періодъ были:

18 декабря 1799 года.

10 іюня 1801 года.

14 августа 1804 года.

Изъ метеорологическихъ явленій Иркутскій лѣтописецъ отмѣтилъ:

21 августа 1796 г.—большой иней.

1 и 2 мая 1800 года шелъ густой снѣгъ, покрытый толстымъ слоемъ земли.

22 мая, 2 іюня } 1800 года—громъ съ дождемъ.

6 іюля 1801 года подъ верхнимъ рогомъ луны замѣчена яркая звѣзда, закатившаяся вмѣстѣ съ луною.

7 мая 1802 года въ полдень пошелъ снѣгъ, шелъ также и 8 мая. 9 къ вечеру сталъ; 10 возобновился при $3^1/_2$ градусахъ мороза и шелъ до 14 числа; вреда растеніямъ не послѣдовало.

14 августа 1804 г. былъ первый иней.

Въ 1800 году было сильное наводненіе въ Енисейскѣ, затопившее почти весь городъ [1]).

7 октября 1796 года прибоемъ морскихъ волнъ и наводненіемъ р. Охоты подняло берегъ въ Охотскѣ на 6 аршинъ и снесло 2 лавки и нѣсколько обывательскихъ домовъ [2]). Разливъ Енисея причинилъ великое бѣдствіе селенію Казачинскому, въ память чего установленъ въ ономъ крестный ходъ 23 апрѣля [3]).

Изъ народныхъ бѣдствій, помимо неурожаевъ и голодовокъ, которые бывали часты въ Сибири, можно отмѣтить:

---

[1]) Хрон. дан. къ Истор. Сибири сост. Щегловъ стр. 347.

[2]) Полн. Собр. Зак. № 17931.

[3]) Памятн. книжка Енисейской губ. 65 и 66 г.

Въ 1803 году въ Тобольской губерніи появилась чума на рогатый скотъ, подъ названіемъ слюнотонной болѣзни [1]).

Въ томъ же году сильное развитіе проказы въ Колымскомъ округѣ, Якутской области, вызвало командированіе въ оный изъ Иркутска штабъ-лекаря Малиновскаго [2]).

[1]) Хрон. дан. къ Истор. Сибири Щеглова, стр. 354.
[2]) Памятн. книжка Якутск. области за 1867 годъ.

ШТАТЫ

губернскихъ уѣздныхъ присутственныхъ мѣстъ въ Тобольской и Иркутской губерніяхъ, утвержденные Императоромъ Павломъ (извлечено изъ таблицы № 1 книги штатовъ, къ № 19763)

ЗВАНІЕ СЛУЖАЩИХЪ.	Тобольской губ.			Иркутской губ.		
	Число людей.	Жалованье одному.		Число людей.	Жалованье одному.	
		Руб.	К.		Руб.	К.
Въ губернскомъ правленіи.						
Губернаторъ	1	1800	—	1	2250	—
Ему же на столъ	—	1200	—	—	1800	—
Совѣтниковъ VI класса	2	600	—	2	750	—
Итого	3	4200	—	3	5550	—
Въ палатѣ суда и расправы, раздѣленной на два департамента.						
Предсѣдателей V класса	2	890	—	2	1350	—
Совѣтниковъ VI класса	2	600	—	2	750	—
Ассесоровъ VIII класса	4	300	—	4	450	—
Итого	8	4080	—	8	6000	—
Въ казенной палатѣ.						
Вице-губернаторъ V класса	1	1200	—	1	1875	—
Совѣтниковъ VI класса	3	600	—	3	750	—
Губернскій казначей VIII кл.	1	300	—	1	450	—
Ассесоровъ VIII кл.	3	300	—	3	450	—
Присяжныхъ	4	80	—	4	100	—
Итого	12	4520	—	12	6325	—
По губерніи вообще:						
Губернскій прокуроръ VI класса	1	600	—	1	750	—
Секретари: въ губернскомъ правленіи	1	250	—	1	450	—
въ палатѣ суда и расправы	2	250	—	2	450	—
въ казенной палатѣ	3	250	—	3	450	—
Губернскій землемѣръ	1	400	—	1	500	—

ЗВАНІЕ СЛУЖАЩИХЪ.	Тобольской губ.			Иркутской губ.		
	Число людей.	Жалованье одному.		Число людей.	Жалованье одному.	
		Руб.	К.		Руб.	К.
Губернскій архитекторъ	1	300	—	1	400	—
Механикъ	1	200	—	1	300	—
На канцелярскихъ чиновниковъ, служителей и на канцелярскіе расходы	—	6980	—	—	1000	—
Примѣчаніе. Въ приказѣ общественнаго призрѣнія канцелярскіе чиновники употребляются губернаторомъ изъ другихъ присутственныхъ мѣстъ по его усмотрѣнію.						
Итого	10	9980	—	10	14650	—
Въ городахъ, въ которыхъ нѣтъ комендантовъ:						
Городничій VIII класса	1	300	—	1	450	—
На канцелярскихъ служителей	—	130	—	—	250	—
Итого	1	430	—	1	700	—
Въ уѣздномъ судѣ.						
Уѣздный судья VIII класса	1	300	—	1	450	—
Засѣдателей IX класса	2	240	—	2	375	—
Секретарь	1	200	—	1	250	—
На канцелярію и служителей	—	588	—	—	650	—
Итого	4	1588	—	4	2100	—
Въ уѣздномъ казначействѣ:						
Уѣздный казначей IX класса	1	250	—	1	375	—
Приказныхъ	4	80	—	4	100	—
На канцелярію и служителей	—	368	—	—	400	—
Итого	5	938	—	5	1175	—
Въ нижнемъ земскомъ судѣ:						
Земскій комиссаръ или исправникъ IX класса	1	250	—	1	375	—
Засѣдателей X класса	2	200	—	2	300	—
Секретарь	1	20	—	1	250	—
На канцелярію и служителей	—	238	—	—	300	—
Итого	4	1088	—	4	1525	—

ЗВАНІЕ СЛУЖАЩИХЪ.	Тобольской губ.			Иркутской губ.		
	Число людей.	Жалованье одному.		Число людей.	Жалованье одному	
		Руб.	К.		Руб.	К.
Вообще по уѣзду:						
Уѣздный земледѣлъ	1	300	—	1	400	—
Уѣздный докторъ	1	300	—	1	400	—
Уѣздный лекарь	1	140	—	1	180	—
Уѣздныхъ подлекарей	2	60	—	2	90	—
Лекарскихъ учениковъ	2	30	—	2	40	—
Итого	7	920	—	7	1240	—

Примѣчаніе. Въ 1796 году противъ указанныхъ штатовъ сдѣланы измѣненія въ окладахъ, а именно:

Губернатору на столъ дано . . . . . 2400 р.

Предсѣдателямъ и вице-губернаторамъ жалованья . 1350 »

На канцелярскихъ служителей и на расходы . . . . 11200 »

При городничихъ на канцелярскихъ служителей и расходы по . . . . . 180 »

Коменданты въ Нерчинскѣ, Якутскѣ и Охотскѣ остаются, но при нихъ секретари не назначаются; на канцелярскихъ служителей и на расходы по . . . . . 600 »

Засѣдатели въ уѣздные суды назначаются непремѣнно отъ Сената.

ШТАТЪ

Нерчинскаго гражданскаго правленія.

ЗВАНІЕ ЧИНОВЪ.	Число людей.	Жалованіе одному.
Главный судья	1	1000 р.
Ассессоровъ	2	700 »
Секретарь	1	350 »
На канцелярскихъ служителей и расходы	—	900 »
Итого	4	3650 »

П. С. З. № 20784. — Приложеніе № 3.

Предварительно штаты генералъ-губернаторскихъ управленій объявлены 3 іюня 1808 года; оклады онаго были нѣсколько менѣе объявленныхъ въ штатахъ 1804 года, а число чиновъ осталось то же; вслѣдствіе чего предварительный штатъ не выписывается.

ШТАТЪ

присутственныхъ мѣстъ въ губерніяхъ: Тобольской, Томской и Иркутской (26 февраля 1804 года № 21185 и 22 апрѣля 1805 года № 21726).

ЗВАНІЕ ЧИНОВЪ.	Тобольской.		Томской.		Иркутской.	
	Число людей.	Жалованье одному. Руб.	Число людей.	Жалованье одному. Руб.	Число людей.	Жалованье одному. Руб.
Генералъ-губернаторъ	—	по чину	—	—	—	—
Ему на столъ	—	12000	—	—	—	—
Чиновниковъ для командировокъ	2	600	—	—	—	—
Правитель канцеляріи	1	900	—	—	—	—
Секретарей	2	600	—	—	—	—
Переводчикъ китайскаго и маньчжурскаго языковъ	1	600	—	—	—	—
Переводчикъ монгольскаго языка	1	400	—	—	—	—
На пограничные расходы	—	2000	—	—	—	—
На курьеровъ и канцелярск. служителей	—	3500	—	—	—	—
Итого	—	22400	—	—	—	—
Въ правленіи губернскомъ:						
Въ экспедиціи исполнительной:						
Губернаторъ	1	2250	1	2250	1	2500
Ему на столъ	—	3600	—	3600	—	3600
Совѣтниковъ VI класса	2	900	2	900	2	1000
Губернскій землемѣръ	1	750	1	750	1	800
Губернскій архитекторъ	1	550	1	550	1	600
Итого	5	8950	5	8950	5	9500
Въ экспедиціи казенной:						
Вице-губернаторъ V класса	1	1875	1	1875	1	2000

ЗВАНІЕ ЧИНОВЪ.	Тобольской.		Томской.		Иркутской.	
	Число людей.	Жалованье одному. Руб.	Число людей.	Жалованье одному. Руб	Число людей.	Жалованье одному. Руб.
Совѣтниковъ VI класса	3	900	3	900	3	1000
Губернскій казначей VI класса	1	900	1	900	1	1000
Ассесоровъ VIII класса	3	600	2	600	2	700
Приказныхъ изъ отставныхъ унтеръ-офицеровъ	4	120	4	120	4	150
Итого	12	7755	11	7155	11	8000
При обоихъ экспедиціяхъ:						
Губернскій прокуроръ VI класса	1	900	1	900	1	1000
Губернскихъ стряпчихъ: уголовныхъ и гражданскихъ двѣ VII класса	2	750	2	750	2	850
Секретарей X класса:						
Въ губернскомъ правленіи	1	600	1	600	1	700
Въ палатѣ уголовной	1	600	1	600	1	700
Въ » гражданской	1	600	1	600	1	700
Въ » казенной	1	600	1	600	1	700
При губернаторѣ	1	600	1	600	1	700
Ассесоръ для порученій и производства слѣдствій	—	—	1	600	1	700
На канцелярскихъ служителей, протоколистовъ, регистраторовъ, переводчиковъ, архиваріусовъ, переплетчиковъ, сторожей и вообще на канцелярскіе расходы въ распоряженіе губернатора	—	17000	—	17000	—	30000
Итого	8	22400	9	23000	9	36900
Въ палатѣ уголовнаго суда:						
(Для Томской губерніи гражданскаго и уголовнаго суда)						
Предсѣдатель V класса	1	1350	1	1350	1	1600
Совѣтниковъ VI класса	1	900	2	900	1	1000
Ассесоровъ VIII класса	2	600	2	600	2	700
Засѣдателей отъ купечества	2	—	2	—	2	—
Итого	6	3450	7	4350	6	4000
Въ палатѣ гражданскаго суда:						
Предсѣдатель V класса	1	1350	—	—	1	1600
Совѣтниковъ VI класса	1	900	—	—	1	1000
Ассесоровъ VIII класса	2	600	—	—	2	700
Засѣдателей отъ купечества	2	—	—	—	2	—
Итого	6	3450	—	—	6	4000

ЗВАНІЕ ЧИНОВЪ.	Тобольской.		Томской.		Иркутской	
	Число людей.	Жалованье одному. Руб.	Число людей.	Жалованье одному. Руб.	Число людей.	Жалованье Руб
Въ совѣстномъ судѣ:						
Судья VI класса	1	900	1	900	1	1000
Засѣдателей изъ чиновниковъ	2	750	2	750	2	850
» отъ купечества	2	—	2	—	2	—
» отъ поселянъ	2	100	2	100	2	150
На канцелярскихъ служителей и расходы	—	600	—	600	—	800
Итого	7	3200	7	3200	7	3800
Въ приказѣ общественнаго призрѣнія:						
Засѣдатель изъ чиновниковъ	1	—	1	—	1	—
» » купечества	1	—	1	—	1	—
» » поселянъ	1	—	1	—	1	—
Всѣ эти засѣдатели изъ совѣстнаго суда, а потому имъ не положено особое жалованье.						
На расходы	—	200	—	200	—	250
Канцелярскіе служителя употребляются изъ другихъ мѣстъ.						
Итого	3	200	3	200	3	250
Во врачебной управѣ:						
Инспекторъ или штатъ-физикъ	1	900	1	900	1	1000
Операторъ	1	750	1	750	1	850
Акушеръ	1	750	1	750	1	850
Писарь	1	120	1	120	1	150
На канцелярскіе расходы	—	120	—	120	—	120
Старшая повивальная бабка	1	120	1	120	1	150
На разъѣзды	—	300	—	300	—	300
Младшая повивальная бабка	1	80	1	80	1	100
Итого	6	3140	6	3140	6	3550
Въ Якутскомъ областномъ правленіи:						
Предсѣдатель	—	—	—	—	1	2000
Совѣтникъ	—	—	—	—	1	1200
Ассесоровъ	—	—	—	—	2	650
Засѣдателей отъ купечества	—	—	—	—	2	—
Прокуроръ	—	—	—	—	1	850
Секретарь	—	—	—	—	1	700
На канцелярскихъ служителей, протоколистовъ, переводчиковъ, регистра-						

ЗВАНІЕ ЧИНОВЪ.	Тобольской.		Томской.		Иркутской.	
	Число людей.	Жалованье одному. Руб.	Число людей.	Жалованье одному. Руб.	Число людей.	Жалованье одному. Руб.
торовъ, архиваріусовъ и т. д. и для письменныхъ дѣлъ	—	—	—	—	—	3000
Итого . . .	—	—	—	—	8	9450
Въ Камчаткѣ по штату 12 августа 1803 года:						
Комендантъ (жалованье по чину) . . .	—	—	—	—	1	—
Ему на столъ	—	—	—	—	—	3600
Секретарь	—	—	—	—	1	750
Писцовъ	—	—	—	—	2	300
На канцелярскіе расходы	—	—	—	—	—	500
Итого . . .	—	—	—	—	4	5450
Въ областномъ правленіи подъ предсѣдательствомъ коменданта:						
Областный судья	—	—	—	—	—	1200
Областной земскій исправникъ	—	—	—	—	1	900
Засѣдателей, изъ коихъ одинъ помощникъ судьи, а другой исправника . .	—	—	—	—	2	750
Коммисаровъ	—	—	—	—	1	750
Секретарь	—	—	—	—	1	750
На канцелярскихъ служителей и расходы	—	—	—	—	—	1500
Итого . . .	—	—	—	—	6	6600
По части почтовой:						
Почтовый экспедиторъ	—	—	—	—	1	450
На канцелярскіе расходы	—	—	—	—	—	150
Итого . . .	—	—	—	—	1	600
Всего въ Камчаткѣ . . .	—	—	—	—	11	12650
Въ торговомъ городѣ Охотскѣ:						
По штату 11-го августа 1803 года:						
Начальникъ порта на правахъ коменданта	—	—	—	—	1	по чину
Ему на столъ	—	—	—	—	—	1800
Его помощникъ по судной части коммисаръ	—	—	—	—	1	750

ЗВАНІЕ ЧИНОВЪ.	Тобольской.		Томской.		Иркутской.	
	Число людей.	Жалованье одному. Руб.	Число людей.	Жалованье одному. Руб.	Число людей.	Жалованье одному. Руб.
Секретарь	—	—	—	—	1	700
На канцелярскихъ служителей и расходы	—	—	—	—	—	600
Итого	—	—	—	—	3	3850
По части почтовой:						
Почтовый экспедиторъ	—	—	—	—	1	450
Почтальоновъ изъ казаковъ	—	—	—	—	4	150
На канцелярскіе расходы	—	—	—	—	—	150
Итого	—	—	—	—	5	1200
Всего въ Охотскѣ	—	—	—	—	8	5050
Въ уѣздныхъ городахъ, кромѣ Камчатки и Охотска:						
Городничихъ VIII класса	9	450	8	450	6[1]	600
На канцелярскихъ служителей и расходы	—	250	—	250	—	350
Итого	9	6300	8	5600	6	5700
Въ уѣздныхъ судахъ:						
Уѣздный судья VIII класса	1	450	1	450	1[2]	600
Засѣдателей изъ чиновниковъ	2	375	2	375	2	450
Засѣдателей изъ поселянъ	2	100	2	100	2	150
Секретарь	1	350	1	350	1	400
На канцелярскіе расходы и служителей	—	900	—	900	—	1200
Итого	6	2650	6	2650	6	3400
Въ уѣздныхъ казначействахъ:						
Уѣздный казначей IX класса	1	375	1	375	1	450

[1]) Въ городахъ: Иркутскѣ, Нижнеудинскѣ, Верхнеудинскѣ, Киренскѣ, Якутскѣ и Нерчинскѣ.

[2]) Въ Нерчинскѣ и Якутскѣ окладъ былъ выше, а именно: судья—750 р., засѣдатель изъ чиновниковъ—500 р., засѣдатель изъ поселянъ—160 р., секретарь—460 р. и на расходы—1500 р.

ЗВАНІЯ ЧИНОВЪ.	Тобольской.		Томской.		Иркутской.	
	Число людей.	Жалованье одному. Руб.	Число людей.	Жалованье одному. Руб.	Число людей.	Жалованье одному. Руб.
Присяжныхъ изъ отставныхъ унтеръ-офицеровъ	4	120	4	120	4	150
На канцелярскіе расходы и служителей	—	400	—	400	—	500
Итого . . .	—	1255	—	1255	—	1550
Въ Камчатскомъ и Охотскомъ казначействахъ:						
Казначей — 750 р., присяжные по 200 р., на канцелярію и служителей — 750; итого: 2300 р.						
Въ Нерчинскомъ и Якутскомъ казначействахъ:						
Казначей—500 р., присяжные по 160 р., на канцелярію и служителей—600 р., итого: 1770 р.						
Въ нижнихъ земскихъ судахъ:						
Земскій исправникъ IX класса	1	375	1	375	1	450
Заѣдателей отъ поселянъ	2	100	2	100	2	150
Секретарь XII класса	1	300	1	300	1	350
На канцелярію и служителей	—	300	—	300	—	300
Итого . . .	—	1175	—	1175	—	1500
Частныхъ въ уѣздахъ комиссаровъ: . .	35	300	13	300	19	375
Въ Тобольскомъ 5, Туринскомъ 4, Тюменьскомъ 4, Ялуторовскомъ 5. Курганскомъ 4, Ишимскомъ 5, Тарскомъ 3, Омскомъ 2, Березовскомъ 3.						въ Якутскомъ 450
Въ Томскомъ 2, Каинскомъ 2, Красноярскомъ 6, Енисейскомъ 3.						
Въ Иркутскомъ 4, Нижнеудинскомъ 3, Верхнеудинскомъ 3, Киренскомъ 2, Якутскомъ 7.						
На канцелярскіе расходы:						
Для пограничныхъ комиссаровъ съ смежными губерніями и Якутской областью	3	240	2	240	1	350
Для прочихъ . . .	32	120	11	120	11	175

ЗВАНІЕ ЧИНОВЪ.	Тобольской.		Томской.		Иркутской.	
	Число людей.	Жалованье одному. Руб.	Число людей.	Жалованье одному. Руб.	Число людей.	Жалованье Руб.
Въ Якутскомъ округѣ при 7-ми комиссарахъ	—	—	—	—	7	800
Въ Якутскомъ округѣ, гдѣ, по малости, поселянъ губернскаго вѣдомства частныхъ комиссаровъ не назначали; въ помощь исправнику опредѣляются дворянскіе засѣдатели, а въ Иркутской губерніи засѣдатели изъ чиновниковъ.						
Въ нижнихъ земскихъ судахъ:						
Туруханскомъ, Нерчинскомъ, Кузнецкомъ и Бійскомъ	—	—	4	300	1	480
Итого	35	15060	17	6900	20	12475
Въ городовомъ магистратѣ:						
Бургомистровъ XII класса	2	—	2	—	2	—
Ратмановъ XIII класса	4	—	4	—	4	—
Итого	6	—	6	—	6	—
Таковые магистраты, соображаясь съ числомъ купцовъ и мѣщанъ, полагаются въ городахъ Тобольской губерніи: Тобольскѣ, Туринскѣ, Тюмени и Тарѣ; а въ Томскѣ и Иркутскѣ они назначены для городовъ: Томска, Красноярска, Енисейска, Кузнецка, Бійска, Иркутска, Верхнеудинска, Нерчинска и Якутска; въ прочихъ же городахъ, а также и въ уничтоженныхъ городахъ Иркутской губерніи, если общества пожелаютъ, быть ратушамъ, составленнымъ изъ бургомистра и 2-хъ ратмановъ.						
Уѣздныхъ стряпчихъ XI класса	9	250	8	250	4 2 2	300 350 450
Итого	9	2250	8	2000	8	2800

ЗВАНІЕ ЧИНОВЪ.	Тобольской.		Томской.		Иркутской.	
	Число людей.	Жалованье одному. Руб.	Число людей.	Жалованье одному. Руб.	Число людей.	Жалованье одному. Руб.
Уѣздныхъ комиссаровъ	9	400	8	400	4 2 2	500 550 650
Итого . . .	—	3600	—	3200	—	4400
Медицинскихъ чиновъ:						
Докторовъ изъ лекарей	9	600	8	600	8 2 2	600 700 850
Старшихъ учениковъ	9	120	8	120	4 2 2	150 175 250
Младшихъ учениковъ	9	100	8	100	4 2 2	120 140 200
Повивальныхъ бабокъ	8	80	7	80	4 2 2	100 120 175
Прибавка по 2-мъ уѣздамъ, отличившимся докторамъ, на каждаго . . .	—	200	—	200	—	200
Итого . . .	—	8620	—	7520	—	11900

Сверхъ сего въ Камчатской области и Охотской: присяжнымъ, счетчикамъ, сторожамъ, почтальонамъ и т. п. полженъ провіантъ безъ вычета, а класснымъ чиновникамъ по усмотрѣнію начальства; хлѣбъ отпускается по заготовительной цѣнѣ.

Примѣчаніе: Въ Иркутской губерніи верхнія цифры отвѣчаютъ городамъ: Иркутску, Нижнеудинску, Верхнеудинску и Киренску, среднія: Нерчинску и Якутску, а нижнія: Охотску и Камчаткѣ.

Въ Троицкосавской крѣпости:

Городничій	—	—	—	—	1	600

ЗВАНІЕ ЧИНОВЪ.	Тобольской.		Томской.		Иркутской.	
	Число людей.	Жалованье одного. Руб.	Число людей.	Жалованье одного. Руб.	Число людей.	Жалованье одного. Руб.
На канцелярскихъ служителей и расходы	—	—	—	—	—	390
Итого	—	—	—	—	—	950
Въ пограничной канцеляріи:						
Совѣтникъ	—	—	—	—	1	1000
Ассессоръ	—	—	—	—	1	600
Секретарь	—	—	—	—	1	500
Комиссаровъ для разъѣздовъ по границѣ и наблюденія за караулами	—	—	—	—	2	300
Переводчикъ монгольскаго языка	—	—	—	—	1	300
На канцелярію, служителей, толмачей и переводчиковъ китайскаго и монгольскаго языковъ	—	—	—	—	—	2000
Докторъ	—	—	—	—	1	600
Лекарь	—	—	—	—	1	450
Старшихъ учениковъ	—	—	—	—	2	150
Младшихъ учениковъ	—	—	—	—	2	120
Итого	—	—	—	—	12	7540

ШТАТЪ

войсковыхъ командъ при губернскихъ и уѣздныхъ городахъ.

ЗВАНІЕ ЧИНОВЪ.	Въ губернскихъ гор.			Въ уѣздныхъ гор.		
	Число людей.	Жалованье одному въ годъ.		Число людей.	Жалованье одному въ годъ.	
		Руб.	К.		Руб.	К.
Капитанъ	1	267	36½	—	—	—
Поручикъ	1	171	78½	—	—	—
Подпоручикъ	1	146	38½	1	146	38½
Унтеръ-офицеровъ: старшихъ конныхъ	1	15	—	—	—	—
младшихъ »	1	12	—	—	—	—
старшихъ пѣшихъ	2	15	—	—	—	—
младшихъ »	6	12	—	—	—	—
Рядовыхъ пѣшихъ	104	8	50	—	—	—
» конныхъ	12	8	50	—	—	—
Барабанщиковъ	2	8	50	1	8	50
Фельдшеръ	1	8	50	—	—	—
Итого	132	1726	2½	—	—	—
На постройку верхняго и нижняго мундира и амуничныхъ вещей на 115 пѣшихъ людей, полагая на 2-хъ барабанщиковъ по 7 р. 9 к., а на остальныхъ по 6 р. 78½ к., въ губернской командѣ требуется всего	—	780	88½	—	—	—
Дача 14-ти конныхъ по 8 р. 22½ коп. на человѣка	—	115	15	—	—	—
Засимъ на починку оружія и амуничныхъ вещей пѣшихъ по 1, а конныхъ по 2 р.	—	143	—	—	—	—
Итого	—	1039	3½	—	—	—
Въ уѣздныхъ командахъ на мундиръ и амуничныя вещи барабанщику 7 р. 9 коп., а остальныхъ по 6 р. 78½ коп.	—	—	—	—	224	21
На починку оружія	—	—	—	—	33	—
Итого	—	—	—	—	257	21
И кромѣ того провіанту: по 3 четверти муки, по 2 четверика и 2 гарнца крупы въ годъ, всего приходилось	—	—	—	—	701	9½
Въ сибирскихъ командахъ Тобольской и Томской губерній, послѣ указа 19 іюля 1803 года, добавлено на покупку суконъ и выходило всего:						
На губернскія команды	3134 р. 72¼ к.					
» уѣздныя »	787 » 99½ »					

Книга гражданскихъ штатовъ.

ТАБЛИЦА V.

Присутственныя мѣста въ губерніяхъ.	Тобольск. губ.	Томской губ.	Иркутск. губ.
Генералъ-губернаторъ	1	—	—
Областныхъ правленій	—	—	2
Губернскихъ правленій	1	—	—
Губерніи. правительства экспедицій: исполнительн.	—	1	1
казенной	—	1	1
Палаты: уголовныхъ дѣлъ	1	[1])	1
гражданскихъ дѣлъ	1	1	1
казенная	1	—	—
Штатъ губернскихъ чиновъ, прокуроръ съ про чими чинами	1	1	1
Судовъ	1	1	1
Приказовъ общественнаго призрѣнія	1	1	1
Штатъ чиновъ при губернскомъ правленіи	1	—	—
Врачебныхъ медицинскихъ управъ	1	1	1
Комендантовъ съ ихъ штатомъ	—	—	1
Городничихъ со штатомъ	9	8	7 [2])
Судовъ уѣздныхъ	9	8	6
Уѣздныхъ казначействъ	9	8	8
Нижнихъ земскихъ судовъ	9	8	6
Городовыхъ магистратовъ	4	5	4
Ратушъ	9	8	7
Штатъ чиновъ вообще по уѣздамъ	9	8	8
Число воинскихъ командъ: губернскихъ	1	1	1
уѣздныхъ	8	8	—
особыхъ	—	—	5 [3])

1) Гражданскій и уголовный судъ.

2) Кромѣ того Троицкосавское комендантство.

3) При уѣздныхъ земскихъ полиціяхъ.

ШТАТЪ

вонскихъ командъ въ Иркутской губерніи.

		Жалованіе въ годъ одному.
При губернскомъ правительствѣ:		
Капитанъ	1	491 р. 4½ к.
Поручикъ	1	257 » 67½ »
Подпоручикъ	1	219 » 57½ »
Унтеръ-офицеровъ	10	— —
Изъ нихъ 1 конный и 2 пѣшихъ	—	22 » 50 »
7 конныхъ и 6 пѣшихъ	—	18 » —
Рядовыхъ пѣшихъ	104	12 » 75 »
» конныхъ	12	12 » 75 »
Барабанщиковъ	2	12 » 75 »
Фельдшеровъ	1	12 » 75 »
Итого	132	2589 р. 4 к.
А съ добавочными на мундиръ и провіантъ		3997 р. 14½ к.
При уѣздной земской полиціи.		
Подпоручикъ	1	219 р. 57½ к.
Унтеръ-офицеровъ	4	— » —
изъ нихъ 1	—	22 » 50 »
» » 3	—	18 » —
Рядовыхъ	28	12 » 75 »
Барабанщиковъ	1	12 » 75 »
Итого	34	665 р. 82½ к.
А съ прибавочными на мундиръ и провіантъ		949 р. 93½ к.

Уѣздные города въ губерніяхъ:

Въ Тобольской:	*Въ Томской:*	*Въ Иркутской:*
№ 21183 (1804 г.).	№ 21183 (1804 г.).	№ 21726 (1805 г.).
Тобольскій	Томскій	Иркутскій
Тюменьскій	Каинскій	Нижнеудинскій
Туринскій	Красноярскій	Верхнеудинскій
Ялуторовскій	Енисейскій	Киренскій
Курганскій	Туруханскій	Нерчинскій
Ишимскій	Нарымскій	Якутскій
Тарскій	Кузнецкій	Камчатскій
Омскій	Бійскій	портъ Охотскъ
Березовскій.		

Въ Томской губерніи — частныхъ комиссаровъ 13; магистраты: въ Томскѣ, Красноярскѣ, Енисейскѣ, Кузнецкѣ и Бійскѣ.

Въ Иркутской губерн. — магистраты: въ Иркутскѣ, Верхнеудинскѣ, Нерчинскѣ и Якутскѣ; частныхъ комиссаровъ 14; управленіе торговымъ городомъ въ Охотскѣ; пограничная канцелярія въ Троицкосавской крѣпости; 5 командъ при земскихъ (вмѣсто уѣздной) полиціяхъ; Камчатскій батальонъ; морская рота въ Охотскѣ.

ГЕРБЫ

городовъ Томской губерніи:

Города Томска—въ щитѣ, имѣющемъ зеленое поле, изображена бѣлая лошадь, бѣгущая въ правую сторону.

Города Туруханска—въ щитѣ, раздѣленномъ горизонтально на двое, въ верхней половинѣ находятся: гербъ губернскаго города Томска, а въ нижней, на красномъ полѣ, серебряный песецъ, идущій въ правую сторону.

Города Енисейска—въ щитѣ, раздѣленномъ горизонтально на двое, въ верхней половинѣ находится гербъ губернскаго города Томска, а въ нижней, на золотомъ полѣ, видна на землѣ связка звѣриныхъ кожъ и на нихъ діагонально положенъ Меркуріевъ жезлъ.

Города Бійска—въ щитѣ, раздѣленномъ горизонтально на двое въ верхней половинѣ гербъ губернскаго города Томска, а въ нижней, на голубомъ полѣ, на золотой горѣ, горная шахта.

Города Кузнецка—въ щитѣ, раздѣленномъ горизонтально на двое, въ верхней половинѣ гербъ губернскаго города Томска, а въ нижней, на золотомъ полѣ, кузница съ принадлежащими орудіями.

Города Каинска — въ щитѣ, раздѣленномъ горизонтально на двое, въ верхней половинѣ гербъ губернскаго города Томска, а въ нижней, на красномъ полѣ, золотой быкъ, идущій въ правую сторону.

Города Нарыма — въ щитѣ, раздѣленномъ горизонтально на двое, въ верхней половинѣ гербъ губернскаго города Томска, а въ нижней, на голубомъ полѣ, золотая стерлядь.

Города Красноярска—въ щитѣ, раздѣленномъ горизонтально на двое, въ верхней половинѣ гербъ губернскаго города Томска, а въ нижней, на серебряномъ полѣ, на землѣ, съ лѣвой стороны, означена красная гора.

Приложеніе № 6.

Количество зданій въ гор. Иркутскѣ въ 1797 году.

(Извлечено изъ доклада иркутск. коменданта Блюма. П. С. З. № 18213).

Каменныхъ храмовъ Божіихъ	13
При нихъ таковыхъ же богадѣлень	5
Деревянныхъ богадѣлень	8
Казенныхъ каменныхъ домовъ	8
» деревянныхъ домовъ	8
Развалившейся деревянной крѣпости	1½ фаса
Купеческій каменный гостинный дворъ въ 269 лавокъ	1
Мѣщанскій каменный въ 2 этажа гостинный дворъ, въ немъ 40 лавокъ	1
Вѣтхій полицейскій домъ со службами	1
Караульныхъ будокъ съ рогатками	13
Обывательскихъ домовъ деревянныхъ	1.900
Итого	1.973

Инвалидная команда для караула.	Число людей	Жалованье одному.
Унтеръ-офицеръ	1	90 »
Инвалидовъ	12	50 »
На обмундированіе, полагая на одного . . .	—	38 » 65½ »
Имъ же на провіантъ, полагая въ мѣсяцъ муки 75 фунтовъ, крупы по 1½ гарнца; выдавать деньгами, считая пудъ муки и четверика крупъ по 50 к. итого . . .	—	12 » 37½ »
Привратникъ	1	100 »
На обмундированіе его	—	44 » 15½ »
Сторожей	4	40 »
На обмундированіе имъ, полагая на одного .	—	29 » 35 »
На построеніе почтовыхъ сумъ и чемодановъ, на выдачу прогоновъ, посылаемымъ для осмотра почтовыхъ станцій и по другимъ надобностямъ; такимъ на канцелярскіе расходы, какъ-то: бумагу, сургучъ, свѣчи, дрова и проч.	—	5.000 »
На содержаніе казеннаго дома для помѣщенія почтовыхъ служителей и на его исправленіе	—	5.000 »
Итого	—	37.335 » 27½ »

ШТАТЫ

почтовыхъ конторъ, подвѣдомственныхъ Сибирскому почтамту.

ЗВАНІЕ ЧИНОВЪ.	Тобольской губерніи.								Томской губерніи.									Иркутской губерніи									На обзаведеніе.		Жалованье одному.
	Въ почтов. город. конт.		Въ почт. экспед.						Въ почт. конторѣ.	Въ почтов. экспедиціяхъ.								Въ губерск. почт. конторѣ.	Въ почтов. город. конт.	Въ почтов. экспедиціяхъ.									
			Город.	Уѣздныхъ.						Городов.			Уѣздныхъ.							Городов.		Уѣздныхъ.								
	Тюменской.	Омской.	Тарской	Ишимской.	Ялуторовской	Курганской.	Туринской	Березовской.	Енисейской.	Колыванской.	Семипалатинс.	Красноярской.	Нарымской.	Бійской.	Кузнецкой.	Ачинской	Усть-Каменог	Каинской.		Якутской.	Балтинской	Верхнеудинск.	Олекминской.	Нерчинской.	Киренской.	Петропавлов.	Селенгинской.	Нижнеудинск.	Нерчин.-завод.	Камчатской.	Охотской	Руб.	Коп.	Руб.
Почтмейстеръ	—	—	—	—	—	—	—	—	1	—	—	—	—	—	—	—	—	1	—	—	—	—	—	—	—	—	—	—	—	—	1000
	—	—	—	—	—	—	—	—	—	—	—	—	—	—	—	—	—	—	1	—	1	—	—	—	—	—	—	—	—	—	600
	—	—	—	—	—	—	—	—	—	—	—	—	—	—	—	—	—	—	—	—	1	—	—	—	—	—	—	—	—	—	500
	1	1	—	—	—	—	—	—	—	—	—	—	—	—	—	—	—	—	—	—	—	—	—	—	—	—	—	—	—	—	450
Помощникъ его	—	—	—	—	—	—	—	—	1 [1]	—	—	—	—	—	—	—	—	1 [2]	—	—	—	—	—	—	—	—	—	—	—	—	400
	—	—	—	—	—	—	—	—	—	—	—	—	—	—	—	—	—	—	1	—	—	—	—	—	—	—	—	—	—	—	300
	—	—	—	—	—	—	—	—	—	—	—	—	—	—	—	—	—	—	—	—	1	—	—	—	—	—	—	—	—	—	250
Почт. экспедит.	—	—	1	—	—	—	—	—	—	1	1	1	1	—	—	—	—	—	—	—	—	1	1	1	1	1	—	1	1	—	300
Приемъ помощн.	—	—	1	—	1	1	1	1	1	1	1	1	—	1	1	1	1	1	—	—	—	1	1	1	1	1	—	1	1	—	200
Бухгалтеръ	—	—	—	—	—	—	—	—	1	—	—	—	—	—	—	—	—	1	—	—	—	—	—	—	—	—	—	—	—	—	400
Почтальоновъ.	3	3	3	2	2	2	2	2	10	3	3	3	3	2	2	2	2	2	10	5	4	3	3	3	3	2	2	2	—	—	48	10¼	75
	—	—	—	—	—	—	—	—	—	—	—	—	—	—	—	—	—	—	—	—	—	—	—	—	—	—	—	—	4	4 [3]	30	30	150
Сторожей	1	1	—	—	—	—	—	—	1	—	—	—	—	—	—	—	—	—	1	1	1	—	—	—	—	—	—	—	—	—	29	29	25

[1]) Онъ же переводчикъ. [2]) Изъ благонадежныхъ казаковъ.

На нижнихъ канцелярскихъ служителей, назначаемыхъ по росписанію почтмейстера и съ утвержденія начальствующаго надъ почтамтомъ въ губернскихъ почтовыхъ конторахъ:

въ городовыхъ:	Томской	по 300 р.
	Иркутской	
	Тюменьской . . .	
	Омской	по 200 р.
	Якутской	
	Кяхтинской . . .	

На строеніе почтовыхъ сумъ и чемодановъ и на канцелярскіе расходы: бумагу, сургучъ, свѣчи, дрова и проч. въ губернскихъ почтовыхъ конторахъ:

въ городовыхъ почтовыхъ конторахъ:	Томской	по 300 р.
	Иркутской	
	Тюменьской . . .	
	Омской	по 200 р.
	Якутской	
	Кяхтинской . . .	

въ почтовыхъ экспедиціяхъ:

городовыхъ—	Тарской	по 200 р.
	Енисейской . . .	
	Колыванской . . .	
	Семипалатинской .	
	Красноярской . .	
	Верхнеудинской .	
	Олекминской . . .	
	Нерчинской . . .	
	Киренской	
уѣздныхъ:	Петропавловской .	
	Камчатской . . .	
	Охотской	
	Ишимской	по 100 р.
	Ялуторовской . .	
	Нерчинской . . .	
	Туринской	
	Березовской . . .	

Нарымской
Бійской
Кузнецкой
Ачинской
Усть-Каменогорской
Коряковской
Селенгинской
Нижнеудинской
Нерчинско-Заводской
по 100 р.

На содержаніе казеннаго или партикулярнаго дома, для помѣщенія почтовой конторы и ея содержателей въ *городовыхъ конторахъ*: Тюменьской, Томской, Иркутской по . . . . . 600 р.
Якутской по . . . . . 300 »
Омской и Кяхтинской . . . 200 »
Тарской, Енисейской, Колывańской, Семипалатинской, Красноярской, Верхнеудинской, Олекминской, Нерчинской, Киренской и Охотской по . . . . . 150 »
въ *уѣздныхъ*: Ишимской, Ялуторовской, Курганской, Туринской, Березовской, Нарымской, Бійской, Кузнецкой, Ачинской, Усть-Каменогорской, Коряковской, Селенгинской, Нижнеудинской, Нерчинско-Заводской по . . . . . 100 »

Всего же на содержаніе конторъ и экспедицій высчитывалось:

На губерніи: Томскую и Иркутскую конторы по . . . . . 5509 р. 72½ к.
» Якутскую по . . . . . 2454 » 86½ »
» Кяхтинскую . . . . . 2086 » 76 »
» Тюменьскую и Омскую . . . . . 1918 » 65½ »

На Камчатскую и Охотскую	1570 р.	30 к.
» Тарскую, Енисейскую, Колыванскую, Семипалатинскую, Красноярскую, Верхнеудинскую, Олекминскую, Нерчинскую и Киренскую	1204 »	20 »
» Ишимскую, Ялуторовскую, Курганскую, Туринскую, Березовскую, Нарымскую, Бійскую, Кузнецкую, Ачинскую, Усть-Каменогорскую, Коряковскую, Селенгинскую, Нижнеудинскую и Нерчинско-Заводскую по	636 »	20 »
Итого на содержаніе Сибирскаго почтамта и дирекціи его по	80622 »	61 »
Сверхъ того на содержаніе 14 почтальоновъ для исправленія почтовыхъ дѣлъ: въ Туруханскѣ, Канскѣ, Ямышевѣ, Желѣзинскѣ, Самаровѣ, Змѣиногорскѣ, Сургутѣ, Витимскѣ, Оленскѣ, Жиганскѣ и въ Пресногорьковской крѣпости, въ которыхъ еще не учреждены почтовыя экспедиціи, а находятся только почтовыя отдѣленія подъ вѣдѣніемъ комендантовъ, городничихъ и ратушъ жалованья по	75 »	— »
на обмундированіе по	43 »	10 »
да имъ же на почтовые канцелярскіе расходы	20 »	— »
да 117 станціоннымъ смотрителямъ:		
на обмундированіе по	34 »	73 »
жалованья по	60 »	60 »
Всего . .	12976 р.	84 к.
Слѣдовательно весь расходъ на содержаніе Сибирскаго почтамта и его конторъ, экспедицій и отдѣленій	93800 р.	45 к.

Приложеніе № 9.

Списокъ лицъ, сосланныхъ въ Сибирь при императорѣ Павлѣ I, по рѣшеніямъ тайной экспедиціи, съ лишеніемъ чиновъ и дворянства. (П. С. З. № 19784).

Въ Нерчинскъ.

Васильевъ, прокуроръ Нерчинскаго губернскаго магистрата.
Домбровскій, настоятель Тринитарскаго монастыря.
Зюльковскій, изендзъ Бенедиктинскаго монастыря.
Цецерскій, подпоручикъ польскихъ войскъ.
Цецерскій, пріоръ Доминиканскаго монастыря.
Юдицкій, сынъ польскаго генералъ-поручика.
Шавгинъ, шихтмейстеръ XIV класса.
Зейдеръ, пасторъ въ Дерптѣ.
Васильчиковъ, секретарь конторы херсонскаго порта.
Волчковъ, полковникъ
Евреиновъ, Радищевъ } совѣтники въ Калужской губерніи.
Глазотовъ, подпоручикъ.

Въ Тобольскую губернію.

Иванъ Засъ, унтеръ-офицеръ гвардіи Семеновскаго полка.
Грабовскій, Виленскій палестрантъ.
Іосифъ Черновскій, шляхтичъ.
Сестревитовскій, регентъ Кобринскаго земскаго суда.
Сестревитовскій, писарь того же суда.
Подзырскій, Кондратовичъ } шляхтичи.

Списокъ лицъ, сосланныхъ безъ лишенія правъ и дворянства.

Въ Иркутскую губернію.

Сумороцкій, отставной капитанъ.
Его жена.

За Байкалъ.

Шапочкинъ, прапорщикъ.
Долбня, корнетъ.

ШТАТЪ

воинскихъ командъ въ Иркутской губерніи.

При губернскомъ правительствѣ:		Жалованіе въ годъ одному.
Капитанъ	1	491 р. 4½ к.
Поручикъ	1	257 » 67½ »
Подпоручикъ	1	219 » 57½ »
Унтеръ-офицеровъ	10	— —
Изъ нихъ 1 конный и 2 пѣшихъ	—	22 » 50 »
7 конныхъ и 6 пѣшихъ	—	18 » —
Рядовыхъ пѣшихъ	104	12 » 75 »
» конныхъ	12	12 » 75 »
Барабанщиковъ	2	12 » 75 »
Фельдшеровъ	1	12 » 75 »
Итого	132	2589 р. 4 к.
А съ добавочными на мундиръ и провіантъ		3997 р. 14½ к.

При уѣздной земской полиціи.		
Подпоручикъ	1	219 р. 57½ к.
Унтеръ-офицеровъ	4	— » —
изъ нихъ 1	—	22 » 50 »
» » 3	—	18 » —
Рядовыхъ	28	12 » 75 »
Барабанщиковъ	1	12 » 75 »
Итого	34	665 р. 82½ к.
А съ прибавочными на мундиръ и провіантъ		949 р. 93½ к.

Уѣздные города въ губерніяхъ:

Въ Тобольской:	*Въ Томской:*	*Въ Иркутской:*
№ 21183 (1804 г.).	№ 21183 (1804 г.).	№ 21726 (1805 г.).
Тобольскій	Томскій	Иркутскій
Тюменьскій	Каинскій	Нижнеудинскій
Туринскій	Красноярскій	Верхнеудинскій
Ялуторовскій	Енисейскій	Киренскій
Курганскій	Туруханскій	Нерчинскій
Ишимскій	Нарымскій	Якутскій
Тарскій	Кузнецкій	Камчатскій
Омскій	Бійскій	портъ Охотскъ
Березовскій.		

Въ Томской губерніи — частныхъ комиссаровъ 13; магистраты: въ Томскѣ, Красноярскѣ, Енисейскѣ, Кузнецкѣ и Бійскѣ.

Въ Иркутской губерн. — магистраты: въ Иркутскѣ, Верхнеудинскѣ, Нерчинскѣ и Якутскѣ; частныхъ комиссаровъ 14; управленіе торговымъ городомъ въ Охотскѣ; пограничная канцелярія въ Троицкосавской крѣпости; 5 командъ при земскихъ (вмѣсто уѣздной) полиціяхъ; Камчатскій батальонъ; морская рота въ Охотскѣ.

Клементьевъ, есаулъ.
Лохвитскій, поручикъ.

Въ Нерчинскъ.

Дзусскій, польскій шляхтичъ.

Въ Тобольскую губернію.

Метловъ, придворный комиссаръ.
Жена его.
Стрѣлецкій, шляхтичъ.
Ивановъ, штабсъ-капитанъ.
Больміеръ, полковникъ.
Каминскій, поручикъ польскихъ войскъ.
Грундтъ, докторъ.
Подпрядовъ, штабсъ-капитанъ.
Четтъ, подпоручикъ.
Рашковъ, отставной прапорщикъ.
Сиаморовскій, ловчій.
Урбановскій, шляхтичъ.
Вербинскій, писарь села Сиолевы.
Морошекъ, генеральный ревизоръ табачной администраціи.
Юковской.
Ланкевичъ, земскій комиссаръ.
Пигловскій, секретарь князя Любомірскаго.
Соколовскій, житель Луцкаго повѣта.

Списокъ лицъ, сосланныхъ въ работу и на поселеніе изъ числа неимѣющихъ чиновъ.

Въ Иркутскую губернію.

Малаховъ, рядовой.
Кернеръ, Ренно } французы.

За Байкалъ.

Бренкъ, иностранецъ.

Въ Нерчинскъ.

Перренъ, Мертенъ } французы.

Панченко, отставной солдатъ.
Зеленскій, малороссіянинъ.
Поповиковъ, крестьянинъ.
Винничинко, крестьянинъ помѣщика Надоринскаго.

Въ Тобольскую губернію,

Василій Григорьевъ, Матвѣй Никифоровъ, Даниловъ } священники
Коровницкій, дьяконъ.
Бельровъ, французъ.
Умоньинъ, Беккеръ, Монтаній } иностранные купцы.

Приложеніе № 10-ое.

Штаты войсковыхъ частей, утвержденные 29 ноября 1796 года.

Изъ числа 16 драгунскихъ полковъ 8-й и 10-й назывались Иркутскій и Сибирскій; въ числѣ 18 мушкетерскихъ полковъ съ сибирскими названіями были:

Тобольскій	34
Екатеринбургскій	59
Селенгинскій	60
Томскій	61

Мушкетерскіе батальоны 6-ти ротнаго состава, составлявшіе гарнизонъ:

27, 28 и 29 входили въ составъ Тобольскаго гарнизона.

30-ый составлялъ гарнизонъ въ Иркутскѣ.

33 и 34 составляли Селенгинскій гарнизонъ.

Гарнизонные батальоны въ Сибири квартировали. (Таблица VIII штатовъ къ № 18308).

Въ Иркутскѣ батальонъ Блюма на полевомъ содержаніи
» Селенгинскѣ 2 бат. Нельха »
» Омской крѣпости 2 бат. Врангеля »
» Томскѣ 1 бат. Ермолова »
» Семипалатинскѣ 1 бат. фонъ-Грау »
» Бійской крѣпости 1 бат. Богданова »
» Петропавловской Сверчкова »
} въ каждомъ изъ нихъ по одной гренадерской ротѣ.

» Тобольскѣ 3 бат. на внутреннемъ положеніи. По одной инвалидной ротѣ.

ТАБЛИЦА VII къ № 18308.

	Въ драгунскомъ полку.			Въ Мушкетерскомъ полку.			Въ гарнизонномъ батальонѣ.						Въ инвалидной ротѣ.		
							Полев. положенія съ гренад. ротой.			Внутренняго положенія.					
	Прибавлено	Убавлено	Положено имѣть.	Прибавлено	Убавлено	Положено имѣть.	Прибавлено	Убавлено	Положено имѣть.	Прибавлено	Убавлено	Положено имѣть.	Прибавлено	Убавлено	Положено имѣть.
Рядовыхъ	—	288	640	—	144	1656	—	72	828	—	50	500	-	10	100
Подлекарей	1	—	1	—	—	—	—	—	—	1	—	1	—	—	—
Сверхъ комплектныхъ .	—	—	—	—	144	—	—	72	—	—	—	—	—	—	—
Ружейныхъ мастеровъ .	1	—	1	2	—	2	1	—	1	1	—	1	—	—	—
Слесарей	—	1	—	—	1	—	—	—	—	—	—	—	—	—	—
Полковыхъ кузнецовъ .	1	—	1	4	—	4	—	—	—	—	—	—	—	—	—
Коноваловъ	—	—	—	1	—	1	—	—	—	—	—	—	—	—	—
Плотниковъ нефронтовыхъ	10	—	10	12	—	12	6	—	6	5	—	5	—	—	—
Ложенныхъ мастеровъ .	—	1	1	2	—	2	1	—	1	1	—	1	—	—	—
Лазаретныхъ служителей	—	—	—	—	—	—	—	—	—	—	—	—	1	—	2
Фурлейтовъ	—	3	37	—	—	94	—	—	—	—	—	—	—	—	—
Деньщиковъ	1	—	55	—	—	—	—	—	—	—	—	—	—	—	—

Примѣчаніе. Въ эскадронѣ положено имѣть по 128 человѣкъ, въ томъ числѣ 8 пѣшихъ.

Въ ротахъ гренадерскихъ, мушкетерскихъ и гарнизонныхъ, полеваго положенія, по 138 человѣкъ, а въ ротахъ гарнизонныхъ, внутренняго положенія и въ инвалидной по 100 человѣкъ.

Провіантскіе магазины учреждены.

ТАБЛИЦА V къ № 18308.

ДЛЯ СИБИРСКОЙ ДИВИЗІИ.	Смотрителей. Маіорскаго	Капитанскаго	Поручичьяго	Магазинные вахтера.	Вахтерскіе помощники.	Писаря.
По губерніи Тобольской	—	1	—	2	—	1
Въ Тобольскѣ	—	—	—	1	1	—
» Тюмени	—	—	—	1	1	—
» Тарѣ	—	—	—	1	1	—
» Томскѣ	—	—	—	1	—	—
» Сургутѣ	—	—	—	1	—	—
» Березовѣ	—	—	—	1	—	—
» Енисейскѣ	—	—	—	1	—	—
» Туруханскѣ	—	—	—	1	—	—
» Нарымѣ	—	—	—	1	—	—
» Бехтеминскомъ	—	—	—	1	—	—
» Сандыбскомъ	—	—	—	1	—	—
» Верхнеспинскомъ	—	—	—	1	—	—
» Скрочумыжскомъ	—	—	—	1	—	—
» Кузедеевскомъ	—	—	—	1	—	—
» Верховлейномъ	—	—	—	1	—	—
» Барнаульскомъ	—	—	—	1	1	—
Въ крѣпостяхъ:						
Въ Прѣсногорьковской	—	—	—	1	1	—
» Кабаньей	—	—	—	1	1	—
» Прѣсновской	—	—	—	1	1	—
» Становой	—	—	—	1	1	—
» Петропавловской	—	—	—	1	—	1
» Полудинной	—	—	—	1	1	—
» Лебяжьей	—	—	—	1	1	—
» Николаевской	—	—	—	1	1	—
» Покровской	—	—	—	1	1	—
» Мельничной	—	—	—	1	1	—
» Омской	—	—	—	2	—	1
» Форпостѣ Ачаирскомъ	—	—	—	1	—	—
» Черлокомъ	—	—	—	1	—	—
» Железинскѣ	—	—	—	1	—	—
» Песчанномъ	—	—	—	1	1	—
» Коряковѣ	—	—	—	1	1	—
» Ямышевѣ	—	—	—	1	—	1

ДЛЯ СИБИРСКОЙ ДИВИЗІИ.	Смотрителей. Маіорскаго	Капитанскаго	Поручичьяго	Магазинные вахтера.	Вахтерскіе помощники.	Писаря.
Въ Семіярѣ	—	—	—	1	1	—
» Далонскомъ	—	—	—	1	1	—
» Семипалатинскѣ	—	—	—	1	—	1
» Шульбинскѣ	—	—	—	1	—	—
» Убинскѣ	—	—	—	1	—	—
» Красноярскѣ	—	—	—	1	1	—
» Усть-Каменогорскѣ	—	—	—	1	1	—
» Верхоубинскѣ	—	—	—	1	—	—
» Тигирецкомъ	—	—	—	1	—	—
» Шорышевѣ	—	—	—	1	—	—
» Морольевскѣ	—	—	—	1	—	—
» Сентоньевскѣ	—	—	—	1	—	—
» Ануѣ	—	—	—	1	1	—
» Катунѣ	—	—	—	1	—	—
» Бійскѣ	—	—	—	1	1	—
» Кузнецкѣ	—	—	—	1	1	—
» Краснокутскѣ	—	—	—	1	1	—
» Бухтарминскѣ	—	—	—	1	—	—
Въ Иркутской губерніи.						
Въ Иркутскѣ	—	—	—	1	—	1
» Нижнеудинскѣ	—	—	—	1	1	—
» Архангельскомъ	—	—	—	1	1	—
» Верхнеудинскѣ	—	—	—	1	1	—
» Селенгинскѣ	—	—	—	1	—	1
» Кударинскѣ	—	—	—	1	1	—
» Троицкѣ	—	—	—	1	1	—
» Урлуцкѣ	—	—	—	1	—	—
» Хорацайскѣ	—	—	—	1	—	—
» Акшинскѣ	—	—	—	1	1	—
» Чинданторукуевскѣ	—	—	—	1	1	—
» Нерчинскѣ	—	—	—	1	1	—
» Цурухайтуевскѣ	—	—	—	1	1	—
» Якутскѣ	—	—	—	1	—	1
» Читинскѣ	—	—	—	1	—	—
» Горбачевскѣ	—	—	—	1	—	—
» Тункинскѣ	—	—	—	1	—	—
» Баргузинскѣ	—	—	—	1	—	—
» Окинскѣ	—	—	—	1	—	—
» Киренскѣ	—	—	—	1	—	—
» Лейменскѣ	—	—	—	1	—	—

Сибирскую дивизію (12-ю) составляли:

Драгунскіе полки: Генералъ-маіоры:

Сибирскій . . баронъ Беервицъ . . Между Звѣриноголовскомъ и Омскомъ.

Иркутскій . . Кормилицынъ . . . Между Омскомъ и Усть-Каменогорскомъ.

Мушкатерскіе:

Ширванскій . . г.-лейт. Штрандманъ. въ Омскѣ.

Томскій . . . ген.-м. Юргенцъ . . въ Колывани.

Селенгинскій . бригад. Аршеневскій въ Усть-Каменогорскѣ.

батальоны егерскіе:

19-й . . . . . } перемѣшаны съ драгунскими
20-й . . . . . } эскадронами.

Мушкетерскіе гарнизоны:

1-й, 2-й, 3-й	Тобольскій .	Подъ командою .	въ Тобольскѣ.
1-й	Иркутскій .	комендантовъ . .	въ Иркутскѣ.
1-й, 2-й	Селенгинскій.		въ Селенгинскѣ.

Приложеніе № 11

ШТАТЫ

пѣхотныхъ частей войскъ, утвержденные въ 1801 и 1802 г дахъ (№№ 19960, 20252 и 20138).

ЗВАНІЕ ЧИНОВЪ.	Мушкетерск. полка изъ 1 гренадерск. и 3 мушкет. бат., въ кажд. по 4 роты.	Егерскаго полка изъ 3-хъ батальоновъ, въ каждомъ по 4 роты.	Гарнизон. батал. на лѣвомъ содержаніи, изъ 4-хъ ротъ мушкетерск.	Гарнизон. батал. на внутреннемъ содержаніи, изъ 4-хъ ротъ мушкетерск.	Инвалидн. роты при гарнизонномъ батальонѣ на внутреннемъ содержаніи.	Инвалидной команды въ уѣздныхъ городахъ.	Содержаніе въ годъ одному съ раціонами [illegible] Руб.	[illegible]
Шефъ-полковникъ	1	1	—	—	—	—	1040	-
Командиръ батал., подполковникъ	1	1	—	—	—	—	690	-
			1	—	—	—	558	-
				1	—	—	450	-
Маіоровъ	4	1	—	—	—	—	530	-
			1	—	—	—	434	-
				1	—	—	348	7
Капитановъ	5	8	—	—	—	—	400	-
			2	—	—	—	340	-
				2	1	—	250	-
Штабсъ-капитановъ	—	4	—	—	—	—	400	-
			2	—	—	—	340	-
				2	—	—	250	-
Поручиковъ	14	14	—	—	—	—	285	-
			4	—	—	—	237	-
				4	1	1	150	-
Подпоручиковъ	15	16	—	—	—	—	236	-
			6	—	—	—	200	-
				6	1	1	125	-
Прапорщиковъ	13	—	—	—	—	—	236	-
			4	—	—	—	200	-
				4	1	1	125	-
Унтеръ-офицеровъ старшихъ			—	—	6	1	15	-
Фельдфебелей			—	—	—	—	38	-
Портупей-прапорщиковъ			—	—	—	—	17	-
Портупей-юнкеръ	420	108	—	—	—	—	17	-
Подпрапорщиковъ			—	—	—	—	17	-
Юнкеровъ			—	—	—	—	17	-
Каптенармусовъ			—	—	—	—	17	-
Унтеръ-офицеровъ младшихъ			—	—	—	—	17	-
					6	4	12	-
Рядовыхъ	—	1200	720	620	—	—	9	5[illegible]
					150	40	7	5[illegible]

ЗВАНІЕ ЧИНОВЪ.	Мушкетерск. полкахъ 1 гренадерск. и 3 мушкет. бат., въ кажд. по 4 роты.	Егерскаго полкахъ 2-хъ батальоновъ, въ каждомъ по 4 роты.	Гарнизон. батал. въ полномъ содержаніи, изъ 4-хъ ротъ мушкетерск.	Гарнизон. батал. на внутреннемъ содержаніи, изъ 4-хъ ротъ мушкетерск.	Инвалидн. роты при гарнизонномъ батальонѣ на внутреннемъ содержаніи.	Инвалидной команды въ уѣздныхъ городахъ.	Содержаніе въ годъ одному съ раціонною половиною. Руб.	К.
Гренадеръ	564	—	—	—	—	—	10	—
Мушкетеровъ	1123	—	—	—	—	—	9	50
Музыкантовъ	9							
для валторнъ	2	—	—	—	—	—	13	—
» фаготовъ	2	—	—	—	—	—	13	—
» клорнетовъ	2	—	—	—	—	—	13	—
» флейтъ	2	—	—	—	—	—	13	—
» барабана	1	—	—	—	—	—	13	—
Барабанщиковъ полковыхъ . .	1	1	—	—	—	—	13	—
» батальонныхъ .	2	2	1	—	—	—	13	—
				1	—	—	11	—
» ротныхъ . . .	36	—	—	—	—	—	10	—
		24	12	—	—	—	9	50
				12	2	1	7	50
Флейтщиковъ	8	—	—	—	—	—	10	
Валторнистовъ	—	5	—	—	—	—	9	50
Нестроевыхъ:								
Аудиторъ	1	1	1	—	—	—	236	—
				1	—	—	125	—
Священникъ	1	1	—	—	—	—	146	—
Церковниковъ	2	2	—	—	—	—	9	50
Полковой лекарь	1	1	—	—	—	—	306	70
Батальонныхъ лекарей	3	3	1	—	—	—	232	70
				1	—	—	192	70
Фельдшеровъ батальонныхъ . .	3	3	—	—	—	—	30	—
			1	1	—	—	24	—
Цирульниковъ	12	12	—	—	—	—	10	—
			4	—	—	—	9	50
				4	1	—	7	50
Лазаретныхъ служителей . . .	12	12	—	—	—	—	10	—
			8	—	—	—	9	50
				8	—	—	7	50
Вагенмейстеръ	1	1	—	—	—	—	38	—
Надзиратель больныхъ	1	1	1	—	—	—	38	—
				1	—	—	36	—
Писарей полковыхъ	1	1	—	—	—	—	60	—
» батальонныхъ	3	3	1	—	—	—	38	—
				1	—	—	36	—
Писарь квартирмейстерскій . .	1	1	—	—	—	—	17	—
» казначейскій	1	1	1	—	—	—	17	—
				1	—	—	15	—
Аудитору для провіантск. книгъ	—	—	1	—	—	—	17	—
				[illegible]	—	—	15	—

ЗВАНІЕ ЧИНОВЪ.	Мушкетерск. полка изъ 1 гренадерск. и 3 мушкет. бат., въ кажд. по 4 роты.	Егерскаго полка изъ 3-хъ батальоновъ, въ каждомъ по 4 роты.	Гарнизон. батал. на внутреннемъ содержаніи, изъ 4-хъ ротъ мушкетерск.	Гарнизон. батал. на полевомъ содержаніи, изъ 4-хъ ротъ мушкетерск.	Инвалидн. роты при гарнизонныхъ батальонахъ на внутреннемъ содержаніи.	Инвалидной команды въ уѣздныхъ городахъ.	Содержаніе въ годъ одному съ раціономъ по положенію. Руб.	К.
Полковой ложникъ	1	1	—	—	—	—	60	—
Ему учениковъ	—	12	—	—	—	—	9	50
Батальонный ложникъ	—	—	1	1	—	—	60	—
Ложниковъ	12	—	—	—	—	—	10	—
			4	—	—	—	9	50
				4	—	—	7	50
Оружейный мастеръ	1	1	—	—	—	—	204	—
Ему учениковъ	6	6	—	—	—	—	10	—
Коновалъ	1	—	—	—	—	—	60	—
Кузнецовъ	6	6	—	—	—	—	10	—
Слесарь	—	—	1	1	—	—	60	—
Ему учениковъ	—	—	4	—	—	—	9	50
				4	—	—	7	50
Плотниковъ	12	12	—	—	—	—	10	—
			4	—	—	—	9	50
				4	—	—	7	50
Профосовъ	3	3	1	—	—	—	8	—
				1	—	—	7	—
Деньщиковъ: полковникамъ по 4, въ гарнизонныхъ батальонахъ и по 6—въ полкахъ, подполковникамъ по 4, маіорамъ по 3, капитанамъ и штабсъ-капитанамъ по 2, прочимъ офицерамъ, лекарямъ, священникамъ и аудиторамъ по 1	94	73	81	81	5	3	—	—
Жалованье деньщикамъ:								
Полковымъ	—	—	—	—	—	—	7	30
Гарнизона на полевомъ содержан.	—	—	—	—	—	—	7	30
» » внутрен. »	—	—	—	—	—	—	6	30
Инвалидной команды	—	—	—	—	—	—	6	30
Фурлейтовъ	41	41	—	—	—	—	8	—
Итого . . .	2160	1584	866	766	171	48	—	—

ШТАТЪ

драгунскаго полка, по штатамъ 1801 и 1802 годовъ (№№ 19960 и 20252).

	1801 года. Число чиновъ.	1802 года. Число чиновъ.	Содержаніе одному въ 1801 г. Р.	К.	Содержаніе одному въ 1802 г. Р.	К.
Командиръ полка Полковникъ	1	1	1250	—	1100	—
Подполковникъ	1	1	970	—	728	—
Маіоровъ	—	2	—	—	600	—
Капитановъ	2	2	424	—	424	—
Штабсъ-капитановъ	3	3	424	—	424	—
Поручиковъ	7	—	395	—	—	—
		7	—	—	309	—
Подпоручиковъ	6	6	248	—	248	—
Прапорщиковъ	18	18	248	—	248	—
Унтеръ-офицеровъ	70	—	—	—	—	—
Вахмистровъ	—	5	—	—	38	—
Фаненъ-юнкеровъ	—	10	—	—	17	—
Квартимейстеровъ	—	5	—	—	17	—
Младшихъ унтеръ-офицеровъ	—	50	—	—	14	—
Литаврщиковъ	—	1	—	—	17	—
Штабъ-трубачей	1	1	38	—	38	—
Трубачей	15	—	24	—	—	—
		15	—	—	17	—
Драгунъ	700	700	12	—	12	—
Аудиторъ	1	—	248	—	—	—
		1	-	—	246	—
Священникъ	1	1	146	—	146	—
Церковниковъ	2	2	12	—	12	—
Полковой лекарь	1	—	392	70	—	—
		1	—	—	332	70
Младшій лекарь	1	1	242	—	242	—
Берейторъ	1	—	256	—	—	—
		1	—	—	220	—
Полковой фельдшеръ	1	—	30	—	—	—
Полковой костоправъ	1	1	60	—	60	—
Цирульниковъ	5	5	12	—	12	—
Лазаретныхъ служителей	5	5	12	—	12	—
Вагенмейстеръ	1	1	38	—	38	—
Надзиратель больныхъ	1	1	38	—	38	—
Писарей старшихъ	1	1	60	—	60	—
младшихъ	1	1	38	—	38	—

	1801 года.	1802 года.	Содержание одному въ 1801 г.		Содержание одному въ 1802 г.	
	Число человѣкъ.	Число человѣкъ.	Р.	К.	Р.	К.
Писарей квартирмейстерскихъ	2	—	24	—	—	—
		1	—	—	17	—
казначейскій	1	—	24	—	—	—
		1	—	—	17	—
Полковой лекарь	1	1	60	—	60	—
Лекарей	2	2	12	—	12	—
Оружейный мастеръ	1	—	204	—	—	—
		1	—	—	200	—
Ему учениковъ	2	2	12	—	12	—
Сѣдельникъ	1	1	60	—	60	—
Ему учениковъ	2	5	12	—	12	—
Полковой фаншмитъ или коновалъ	1	1	102	—	102	—
Ему учениковъ	5	5	12	—	12	—
Кузнецовъ	6	6	12	—	12	—
Плотниковъ	5	5	12	—	12	—
Профосъ	1	1	8	—	8	—
Фурлейтовъ	25	25	8	—	8	—
Деньщиковъ: генераламъ по—8, полковникамъ по—6, подполковникамъ по—4, маіорамъ по—3, капитанамъ и шт.-капитанамъ по—2, всѣмъ прочимъ офицерскимъ чинамъ по—1	62	62	7	30	7	30
Итого . . .	969	969				

Приложеніе № 12.

ШТАТЪ

Школы при гарнизонномъ полку, въ которой полагается 50 человѣкъ.

	Число служащ.	Содержаніе одного.
Учителя изъ отставныхъ или вольнонаемныхъ		
для ариѳметики и геометріи	1	120
для обученія грамотѣ и писать . . .	1	120
для наблюденія за чистотою и опрятностью обуви, одежды и для починки оныхъ надзирателей изъ отставныхъ унтеръ-офицеровъ	2	36
Сторожъ	1	18
Кухарка	1	20
Для обученія игрѣ на флейтѣ и барабанныхъ боямъ назначались барабанщики и флейтисты изъ батальона .		

	Полнаго завѣщ. заплатить слѣдуетъ на 50. Р.	К.	Срокъ вещей.
50 школьникамъ, каждому мундиръ, полагая большаго, средняго и малаго росту, по сложности:			
На каждый кафтанъ сермяжнаго сукна по 8 аршинъ, полагая 25 к. за аршинъ, на кафтанъ 2 руб.	100	—	3 года
На обшлага и воротники къ кафтанамъ краснаго сукна четверть по 20 к.	10	—	3 »
Къ кафтанамъ пуговицъ, по 18 к. на одного.	9	20	20 лѣтъ
Шубъ овчинныхъ, на каждую 6 овчинъ, считая по 40 к. овчина, холста 8 аршинъ, по 8 к. итого на шубу 3 р. 4 к.	152	—	3 года

Шапокъ, по 35 к. на шапку	17	50	20 лѣтъ
На шитье кафтановъ, шубъ и шапокъ по 60 коп.	30	—	— »
На галстухи, по 8 к. на каждаго	4	—	1 годъ
Холста на 2 рубашки по 6 аршинъ, въ 10 к. арш. на одного 1 р. 20 к.	60	—	— »
Холста на 2 подштанниковъ по 3 арш. 67 к. арш. на одного 42 к.	21	—	— »
На шитье рубашекъ и подштанниковъ . .	12	—	— »
Чулокъ на 2 пары шерстяныхъ, каждая по 20 к. и нитяныхъ по одной парѣ 40 к. .	40	—	— »
Башмаковъ съ пряжками, по 2 пары по 40 к. за пару	40	—	— »
На мыло для всѣхъ	15	—	
Итого за мундирные вещи .	511	—	— »
А въ каждый годъ	296	$11^2/_3$	— »
На провіантъ, крупу и муку, по положенію, что на всѣхъ со сторожемъ	205	$14^1/_2$	— »
На соль каждому по 30 коп. на всѣхъ . .	15	30	— »
Для обученія положено:			
Циркулей треножныхъ 5	10	—	10 лѣтъ
Циркулей простыхъ 10	7	50	— »
Сколовъ мѣдныхъ 1	—	50	— »
Книгъ геометрическихъ 2	2	—	5 лѣтъ
Книгъ ариѳметическихъ 2	1	20	— »
Азбукъ 20	2	—	— »
Святословій 10	8	50	— »
Псалтирей 10	12	—	— »
Новый Завѣтъ 1	2	20	— »
Досокъ каменныхъ 25	5	—	20 лѣтъ
Бумаги писчей стопъ 10	18	—	1 годъ
Свѣчъ сальныхъ пудовъ 3	12	—	— »
Чернилъ ведеръ 3	4	80	— »
Итого для обученія книгъ . .	85	70	— »
А на одинъ годъ	42	43	— »

Приложеніе № 12.

ШТАТЫ

сибирскимъ таможнямъ и таможеннымъ заставамъ.

ЗВАНІЕ ЧИНОВЪ.	На Ижимской и Кртишской линіяхъ.							въ Кяхтинской губ.		Суммы на годовое жалованье одному и на время разъѣзда.	
	Въ Петропавловской таможнѣ.	Въ Прѣсногорьковской заставѣ въ вѣдѣніи Петропавловской таможни.	Въ Семипалатинской таможнѣ.	Въ Коряковской заставѣ въ вѣдѣніи Семипалатинской таможни.	Въ Жаѣзинской заставѣ въ вѣдѣніи Семипалатинской таможни.	Въ Усть-Каменогорской заставѣ.	Въ Бухтарминской заставѣ въ вѣдѣніи Усть-Каменогорской.	Въ Кяхтинской таможнѣ съ Цурухайтуевской заставой.	Въ Инвалидной командѣ при Кяхтинской таможнѣ.	Руб.	Коп.
Директоровъ	—	—	—	—	—	—	—	1	—	750	—
	1	—	1	—	—	—	—	—	—	500	—
Цольнеровъ	—	—	—	—	—	—	—	1	—	500	—
	1	1	1	1	—	1	—	—	—	300	—
Унтеръ-цольнеровъ	—	—	—	—	—	—	—	2	—	300	—
Контролеровъ	—	—	—	—	—	—	—	1	—	400	—
Смотрителей	—	—	—	—	1	—	1	—	—	150	—
Секретарь	—	—	—	—	—	—	—	1	—	250	—
Переводчикъ		—	—	—	—	—	—	1	—	300	—
Толмачей	—	—	—	—	—	—	—	2	—	120	—
								2	—	90	—
	1	1	1	1	—	1	—	—	—	70	—
								2	—	60	—
Бухгалтеровъ	—	—	—	—	—	—	—	1	—	250	—
Казначей	—	—	—	—	—	—	—	1	—	300	—
Присяжныхъ	—	—	—	—	—	—	—	2	—	100	—
Счетчиковъ	—	—	—	—	—	—	—	2	—	48	—
Регистраторъ	—	—	—	—	—	—	—	1	—	200	—
Канцеляристовъ	—	—	—	—	—	—	—	4	—	175	—
Подканцеляристовъ	1	—	1	—	—	—	—	4	—	150	—
Копіистовъ	—	—	—	—	—	—	—	8	—	120	—
	2	1	2	1	1	1	1	—	—	80	—
Переплетчикъ	—	—	—	—	—	—	—	1	—	48	—
Пакгаузн. инспекторовъ	1	1	1	1	—	1	—	—	—	200	—
Пакгаузныхъ надзирателей	—	—	—	—	—	—	—	4	—	200	—
Вагенмейстеровъ	—	—	—	—	—	—	—	1	—	200	—
Гавенмейстеровъ	—	—	—	—	—	—	—	2	—	90	—
Досмотрщиковъ	—	—	—	—	—	—	—	4	—	75	—
	3	2	—	2	2	2	2	—	—	50	—
								6	—	48	—
Смотрителей	—	—	—	—	—	—	—	2	—	24	—
Лекарь	—	—	—	—	—	—	—	1	—	250	—

ЗВАНІЕ ЧИНОВЪ.	На Нижнеой и Иртышеской линіяхъ.								Въ Иркутской губ.		Суммы на годовое жалованіе одному и на прочіе расходы.	
	Въ Петропавловской таможнѣ.	Въ Пресногорьковской заставѣ изъ вѣденія Петропавловской таможни.	Въ Семипалатинской таможнѣ.	Въ Коряковской заставѣ изъ вѣденія Семипалатинской таможни.	Въ Железинской заставѣ изъ вѣденія Семипалатинской таможни.	Въ Усть-Каменогорской заставѣ.	Въ Бухтарминской заставѣ изъ вѣденія Усть-Каменогорской.	Въ Кяхтинской таможнѣ съ Цурухайтуевской заставой	Въ Инзагатуйской конторѣ при Кяхтинской таможнѣ.	Руб.	Коп.	
Ученикъ старшій	—	—	—	—	—	—	—	—	1	—	150	—
» младшій	—	—	—	—	—	—	—	—	1	—	100	—
Капитанъ	—	—	—	—	—	—	—	—	—	1	277	36½
Поручикъ при конныхъ	—	—	—	—	—	—	—	—	—	1	151	78½
Прапорщикъ	—	—	—	—	—	—	—	—	—	1	126	38½
Сержантовъ	—	—	—	—	—	—	—	—	—	4	15	—
Капраловъ	—	—	—	—	—	—	—	—	—	4	11	—
Рядовыхъ	—	—	—	—	—	—	—	—	—	168	7	50
Барабанщиковъ	—	—	—	—	—	—	—	—	—	2	7	50
Фельдшеръ	—	—	—	—	—	—	—	—	—	1	7	50
Братскихъ старшихъ	—	—	—	—	—	—	—	—	—	2	24	—
Казаковъ	—	—	—	—	—	—	—	—	—	60	6	—
Итого	10	6	10	6	4	6	4	60	214	—	—	

Примѣчаніе. Въ числѣ сержантовъ одинъ при конныхъ, а изъ капраловъ—два.

Полн. Собр. Зак. № 20654. 6 марта 1808 года. Приложение № 14

ШТАТЪ

Бухтарминской таможни:

Званіе чиновъ.	Число чиновъ.	Содержаніе въ годъ оному.
Директоръ	1	500 р.
Цолнеръ	1	300 »
Контролеръ	1	200 »
Кассиръ	1	150 »
Переводчикъ	1	300 »
Канцеляристъ	1	130 »
Копіистовъ	3	60 »
Пакгаузный инспекторъ	1	150 »
Вагмейстеръ	1	120 »
Пакгаузныхъ	5	50 »
На письмоводство	—	200 »
На починку таможенныхъ строеній	—	250 »
Итого	16	2.730 »

На подлинной № 11. *Приложеніе № 15.*

Копія подлинныхъ рукописныхъ росписокъ въ полученіи ясака съ инородцевъ. 37 документовъ: съ 1745 по 1866 г., собранныхъ Паникаровскимъ и хранящихся съ Енисейскомъ мѣстномъ музеѣ подъ № 674.

1) 1796 года мая 24 дня принято мною съ Подкаменной волости, съ не крещенныхъ тунгусъ, отъ князца Манъ Дучи, ясаку на сей 1796 годъ: соболей съ лапы и хвосты 1) двѣнадцать, да по неулову бѣлки, тысячу двухсотъ,—деньгами двадцать четыре рубля, а всего на тридцать на шесть рублей, въ чемъ сія и росписка дана. Дворянскій засѣдатель Иванъ Гоголевъ.

2) 1798 года мая 31 дня я, нижеподписавшійся, далъ сію квитанцію Подкаменной волости князцу Ивану Бунееву въ томъ, что принято мною принятые имъ тойже волости съ некрещенныхъ тунгусъ 10 душъ на сей 1798 годъ ясаку: соболей съ лапы и хвосты двѣнадцать, на двѣнадцать рублей, да по неулову бѣлки, тысячи двухсотъ—соболей же съ лапы и хвосты—шестнадцать, на двадцать одинъ рубль пятьдесятъ копѣекъ; бобръ за два рубля; 5 бѣлокъ за 50 копѣекъ, а всего на тридцать на шесть рублей; вчемъ ему квитанція сія дана. Засѣдатель Иванъ Гоголевъ.

3) 1800 года іюня 4 дня получено мною въ казну Его Императорскаго Величества на сей годъ ясаку подкаменной Тунгуски отъ князца, крещенаго остяка Ивана Бунеева и не крещенаго тунгуса Мандучи Каптучина съ некрещенныхъ Тунгусовъ 17 душъ окладныхъ соболей двѣнадцать съ лапы и хвосты на 12 рублей, вмѣсто бѣлокъ 10 соболей съ лапы и хвосты, у одного передняя лапа пододрана,—на десять рублей; къ нимъ прибавку сорокъ бѣлокъ на 80 копѣекъ. Бѣлокъ 700 на 17 рублей, по неулову лосиновьихъ и оленьихъ кожъ 221 бѣлка на 4 руб. 42 копѣйки. За 799 годъ 200 бѣлокъ на 4 рубля, всего сорокъ восемь

---

1) Старые сибиряки удостовѣряютъ, что сборщики ясака даже не въ далекомъ прошломъ въ казну сдавали шкурки звѣрей безъ лапъ и хвостовъ, которые продавались ими въ свою пользу.

рублей двадцать двѣ копѣйки, вчемъ сія роспись настоящую квитанцію дана; засѣдатель Алексѣй Лисовскій.

4) 1803 года мая 26 дня принято въ казну подаченной волости (имя и фамилія неразобраны) съ товарищи на сей 1803 годъ ясаку: соболей съ лапы и хвосты тридцать шесть на тридцать шесть рублей; къ нимъ прибавки десять бѣлокъ на двадцать копѣекъ; вновь наложено вмѣсто лосиновыхъ и оленьихъ кожъ, по неулову звѣря—десять рублей шестьдесятъ копѣекъ; всего сорокъ шесть рублей восемьдесятъ копѣекъ, въ чемъ сія роспись за настоящую дана. Земскій засѣдатель Лисовскій.

5) 1809 года іюня 4 дня далъ сію квитанцію подаченной волости князцу Алексѣю Бунееву 1) въ томъ что получилъ и съ него, взысканныя имъ съ двѣнадцати человѣкъ государственнаго ясака на 1809 годъ: соболей съ лапы и хвосты тридцать четыре, россомахъ двѣ и денегъ семнадцать рублей шестдесятъ четыре копѣйки. Земскій исправникъ Барановъ.

6) 1810 года іюня 3 числа дана сія квитанція подаченной волости тунгусамъ Мандучи и Осашенею съ товарищи въ томъ, что получено съ нихъ за 12 душъ на нынѣшній 1810 годъ государственнаго ясаку соболей тридцать два, россомаха одна, бѣлокъ тридцать, деньгами восемнадцать рублей, вчемъ сія и дана. Исправникъ Барановъ.

7) 1811 года іюня 8 дня далъ сію росписку Каменной и Елгунской волости некрещенному тунгускому князцу Маментею, въ томъ что получено отъ него за 1811 годъ государственнаго ясака настоящаго оклада за 12 душъ соболей 33, двѣ россомахи, одна лисица; за неимѣніемъ у вышеписаннаго князца Мамента *печатей* — приняты означенные звѣри *незапечатанные*; да вновь наложеннаго сбора съ каждой души по два рубля, а всего деньгами двадцать четыре рубля, вчемъ ему для увѣренія дана. Земскій исправникъ Якубовскій.

8) 1813 года іюня 3 дня дана сія Елагуйской тунгуской орды

---

1) Въ этой квитанціи слово «князцу» написано чрезъ «З», а не чрезъ «О», какъ въ предъидущихъ и квитанція написана не славянскими, а гражданскими буквами.

князцу Мамынчу въ томъ, что за ввѣренныхъ ему Елагунскихъ тунгусовъ двѣнадцати человѣкъ государственнаго ясаку, а именно: соболей 34, россомахъ 1, горностаей 10 и бѣлокъ 120, для здачи, куда оной потребуется, принялъ весь сполна Каменской Остяцкой волости новокрещенный князецъ Алексѣй Будковъ, вчемъ и далъ сію съ засвидѣтельствомъ бывшего при пріемѣ вмѣстѣ со мною казакомъ Перфиломъ Даруснымъ. Казакъ Перфилей Дарусной.

9) 1866 года марта 17 дня дана сія росписка десятнику тунгузскаго рода Верхнеинбитскаго участка Ненчаули въ томъ, что получено отъ него для передачи въ отдѣльное управленіе государственнаго ясаку—двадцать рублей серебромъ, деньги получилъ для передачи приставъ Тозовскаго магазина урядникъ Гервановъ.

Жалованная грамота Россійско-Американской компаніи, дарованная 27 декабря 1799 года.

Божіею поспѣшествующею милостію Мы, Павелъ Первый, Императоръ и Самодержецъ Всероссійскій и проч., и проч., и проч,

Подъ Высочайшимъ Нашимъ покровительствомъ Россійско-Американской компаніи.

Польза и выгоды, проистекающія для Имперіи Нашей отъ промысловъ и торговли, производимыхъ вѣрноподданными Нашими по Сѣверо-Восточному морю и въ тамошнемъ краѣ Америки, обратили на себя Наше Монаршее вниманіе и уваженіе, почему, принимая въ непосредственное покровительство Наше, составившуюся по прежнему оныхъ промысловъ и торговли компанію, повелѣваемъ ей именоваться: подъ Высочайшимъ Нашимъ покровительствомъ Россійская Американская компанія и соизволяемъ, чтобы въ подкрѣпленіе предпріятій сея компаніи, возможныя со стороны военныхъ начальниковъ пособія Нашими сухопутными и морскими силами, по требованіямъ ея, чинимы были на ея содержаніи. Къ руководству же и въ вящшее облегченіе и ободреніе сей компаніи составить для нея правила, Всемилостивѣйше благоволили мы сею Императорскою Нашею жалованною грамотою, даровать ей отъ сего времени на 20 лѣтъ слѣдующія привиллегіи:

1) По открытіи изъ давнихъ временъ россійскими мореплавателями берега сѣверо-восточной Америки, начиная отъ 55° сѣверной широты и ряда острововъ, простирающихся отъ Камчатки на сѣверъ къ Америкѣ, а на югъ къ Японіи и по праву обладанія оныхъ Россіею, Мы Всемилостивѣйше позволяемъ пользоваться компаніи всѣми промыслами и заведеніями, находящимися нынѣ по сѣверо-восточному берегу Америки отъ вышеозначеннаго 55° до Берингова пролива и за оный, также на островахъ Алеутскихъ, Курильскихъ и другихъ, по Сѣверо-Восточному океану лежащихъ.

2) Дѣлать ей новыя открытія не токмо выше 55° сѣверной широты, но и за оный далѣе къ югу и занимать открываемыя

ею земли въ Россійское владѣніе на прежепредписанныхъ правилахъ, если оныя никакими другими народами не были заняты и не вступили въ ихъ зависимость.

3-е. Пользоваться ей всѣмъ тѣмъ, что до нынѣ въ сихъ мѣстахъ какъ по поверхности, такъ и въ нѣдрахъ земли было ею отыскано и впредь отыщется, безъ всякаго со стороны другихъ на то притязанія.

4) Всемилостивѣйше позволяемъ компаніи сей на будущее время, по надобности и лучшему разумѣнію ея, гдѣ она за нужное найдетъ, заводить поселенія и укрѣпленія для безопаснаго жилища, отправляя въ сей край суда съ товарами и промышленниками, безъ малѣйшаго въ томъ препятствія.

5) Производить ей мореплаваніе по всѣмъ окрестнымъ городамъ и имѣть торговлю со всѣми около лежащими державами, по изъявленіи отъ нихъ добраго на то согласія и по Высочайшемъ Нами сего утвержденіи, для приведенія въ большую силу и пользу ея предпріятій.

6) Нанимать ей для мореплаванія, промысловъ и заведеній всякаго состоянія людей свободныхъ и неподозрительныхъ, имѣющихъ на таковое увольненіе узаконенные виды; въ разсужденіи же отдаленности тѣхъ мѣстъ, куда они отправляются, отъ губернскаго начальства давать государственнымъ поселянамъ и и другаго званія свободнымъ людямъ на 7 лѣтъ паспорты; помѣщичьихъ же крестьянъ и дворовыхъ людей нанимать компаніи не иначе, какъ съ дозволенія ихъ помѣщиковъ, и за всѣхъ, ею нанятыхъ, платить ей куда слѣдуетъ государственныя подати.

7) Хотя по Высочайшимъ Нашимъ указамъ запрещено повсюду рубить каменные лѣса безъ дозволенія адмиралтействъ-коллегіи, однако же, во уваженіе, отдаленности мѣстопребыванія оной коллегіи отъ области Охотской, гдѣ сія компанія имѣетъ нужду въ поправкѣ и починкѣ, а иногда и въ построеніи новыхъ судовъ, пользоваться ей потребнымъ лѣсомъ безвозбранно.

8) Для стрѣлянія звѣрей, для морскихъ сигналовъ и всякихъ нечаянныхъ случаевъ на матерой землѣ Америки и на островахъ, отпускать въ за наличныя деньги по истиннымъ цѣнамъ ежегодно изъ находящагося въ Иркутскѣ казеннаго артиллерійскаго

нейгауза ворону отъ 40 до 50 и съ Нерчинскихъ заводовъ свинцу по 200 пудовъ.

9) Если бы кто изъ участниковъ компаніи сдѣлался должнымъ казнѣ или партикулярнымъ людямъ и изъ другаго своего имѣнія, кромѣ того, что въ компаніи имѣетъ, заплатить былъ не въ состояніи, въ такомъ случаѣ, хотя капиталъ, имъ внесенный и подвергается взысканію, но на основаніи правилъ ея, остается въ оной безизъемлемо, и получившіе оный за долги, о выдачѣ онаго требовать не могутъ, а должны, яко заступающіе мѣсто перваго хозяина, пользоваться только прибылью при раздѣлѣ и по окончаніи уже срока привиллегіямъ компаніи имѣть оный въ полномъ своемъ распоряженіи.

10) Всемилостивѣйше даровавъ компаніи на 20-лѣтнее время по всему вышеписанному пространству земель и острововъ исключительное право на всякія пріобрѣтенія, промысла, торговлю, заведенія и открытія новыхъ странъ, запрещается пользоваться сими выгодами и преимуществами не токмо тѣмъ, кои бы сами собою мореплаваніе туда предпринять захотѣли, но и всѣмъ прежнимъ промышленникамъ, кои, занимаясь сею торговлею и имѣя въ тѣхъ мѣстахъ свои суда и промыслы, а иные и въ паяхъ соединенной компаніи, не пожелали бы вступить въ оную, предоставя однако же послѣднимъ, въ случаѣ несогласія ихъ на присоединеніе къ сей компаніи, какъ въ правилахъ ея постановлено, продолжать сіи промыслы и пользоваться выгодами, съ тѣмъ сопряженными на прежнихъ условіяхъ, но не далѣе, какъ до возвращенія ихъ судовъ; послѣ же сего никому сихъ привиллегій не имѣть, кромѣ одной компаніи, подъ опасеніемъ лишенія всего заведеннаго въ ея пользу.

11) Подъ Высочайшимъ Нашимъ покровительствомъ Россійской Американской компаніи главное правленіе всѣмъ присутственнымъ мѣстамъ признавать за учрежденное для управленія дѣлами компаніи и случающіяся отъ судебныхъ мѣстъ требованія, по предметамъ до нея относящимся, дѣлать не лично отъ кого-либо изъ участниковъ компаніи, но отъ онаго правленія.

Въ заключеніе сей Императорской Нашей жалованной грамоты, подъ Высочайшимъ Нашимъ покровительствомъ Россійской Американской компаніи, повелѣваемъ всѣмъ нашимъ военнымъ и

гражданскимъ начальникамъ и присутственнымъ мѣстамъ не только давными отъ насъ всѣми привиллегіями пользоваться не препятствовать, но въ случаѣ нужды отъ всякихъ, могущихъ послѣдовать имъ убытковъ и вреда, предостерегать, и по отношеніямъ главнаго ея правленія оказывать всякую помощь, защиту и покровительство. Для вящшей же силы Мы сію Нашу жалованную грамоту своеручно подписали и государственною Нашею печатью укрѣпить повелѣли.

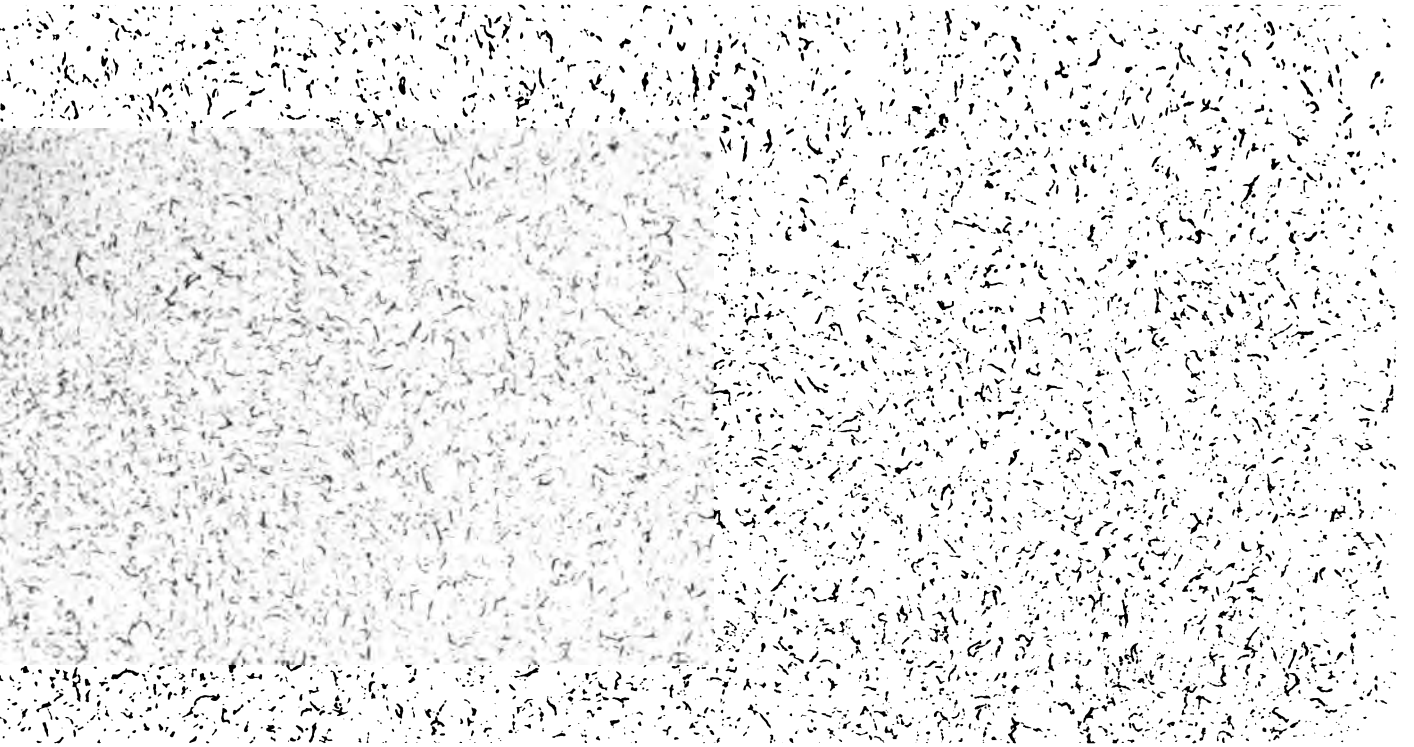

Stanford University Libraries
3 6105 013 515 684

DK
761
.A6
v.6
pt.1

DATE DUE
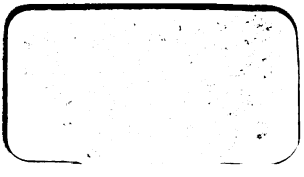
STANFORD UNIVERSITY LIBRARIES
STANFORD, CALIFORNIA
94305